С Днём защитника Отечества!

Ржевская правда

19 февраля

Рекомендуемая цена 15 рублей

ОБЩЕСТВЕННО-ПОЛИТИЧЕСКАЯ ГАЗЕТА

2015 год, № 7 (18746)

Дрожжин, запе-вай!

2014-й в России, в том числе, и для Вооружённых сил РФ, проходил под эгидой Года культуры. Мероприятий, которые состоялись и ещё проходят при поддержке Минобороны России, так много, что стало очевидным: в новом веке культурные традиции Российской армии не только продолжились, но и значительно расширились. Скажем, в Культурном центре Вооружённых сил РФ недавно состоялся гала-концерт с участием победителей и лауреатов Первого Всероссийского музыкального конкурса произведений военно-патриотической тематики «Наша песня», который проводился среди профессиональных поэтов, композиторов и самодеятельных авторов. Идею подержала композитор Александра Пахмутова, возглавившая жюри конкурса. В состав жюри также вошёл член Общественного совета при Минобороны, народный артист РФ Олег Газманов – именно ему принадлежит инициатива проведения этого песенного форума. Певца поддержал министр обороны Сергей Шойгу, и в декабре 2013 года благополучно состоялся первый конкурс.

В музыкальном состязании приняли участие более 500 человек, победители определялись в пяти номинациях – «Песня для детей и юношества», «Бардовская песня», «Строевая песня», «Лирическая песня», «Песня в современном стиле». В одной из них – «Песня в современном стиле» – победу одержала «Десантная дружба» Юрия Бергера из Челябинска, а на втором месте «Богатыри» – песня нашего земляка Сергея Дрожжина, написанная в соавторстве с Павлом Корнетовым. К сожалению, ржевитянам в силу объективных обстоятельств не удалось присутствовать на гала-концерте и награждении победителей. Но песня «Богатыри» всё-таки прозвучала – в исполнении детского хора.

(Продолжение – на 6-й странице номера)

Фото из личного архива С.Б. Дрожжина.

КЛУБ ЖЕЛЕЗНОДОРОЖНИКОВ ПРИГЛАШАЕТ:

7 марта в 17.00 концерт Любови Арыванюк в программе «Кто не знает Любочку»
Шансон. Джаз. Фольк-поп. Ретро
Специальные гости:
Инструментальный ансамбль «Ассорти»
Кабарэ-дуэт «Дежавю»
Народный ансамбль «Ладанка»
Ю. Цветков, В. Усенко, Д. Бурмистрова, Ю. Артамонова
Режиссёр О. Воробьёва
Цена билетов от 150 рублей.

8 марта в 16.00 концерт группы «Ржев»
«Весна, женщины, любовь!!!»
Цена билетов от 350 рублей.

Приглашаются все желающие!

20 ФЕВРАЛЯ С 15 ДО 19 ЧАСОВ В КЛУБЕ ЖД КИРОВСКАЯ ОБУВНАЯ ФАБРИКА БУДЕТ ПРОВОДИТЬ ПРИЁМ СТАРОЙ ОБУВИ В РЕМОНТ НА ПОЛНУЮ РЕСТАВРАЦИЮ И ОБНОВЛЕНИЕ НИЗА.

ТОЛЬКО У НАС:
- ПРИЕМЛЕМЫЕ ЦЕНЫ,
- ВЫСОКОЕ КАЧЕСТВО,
- ВЫБОР ПОДОШВЫ,
- ОБРАЗЦЫ НОВОЙ ОБУВИ!

Оплата после ремонта

реклама

3 Ржев
2-03-45, 2-40-53
8-910-535-05-55
8-906-653-45-55
8-920-695-74-74
8-904-003-09-09
реклама 003

ТАКСИ
24 ЧАСА В СУТКИ
Пассажирские и грузовые перевозки
Эвакуатор
Постоянным пассажирам скидки и дисконтные карты
ВЫБИРАЯ НАС, УВАЖАЕТЕ СЕБЯ!

2-31-66, 2-40-54
8-910-930-40-54
8-905-606-03-33
8-920-693-90-60
8-904-009-33-39
9 Ржев
009

2015 НА ПРЕДПРИЯТИЯХ РАЙОНА

ЧЕМ ТРУДНЕЕ ВРЕМЕНА, ТЕМ ДРУЖНЕЕ РАБОТА!

Ржевская птицефабрика – одно из наиболее крупных предприятий в Ржевском районе. Начав свою жизнедеятельность в восьмидесятые годы прошлого века, фабрика переживала разные времена. В 90-е годы ржевская продукция (как и та, что производилась на других подобных предприятиях) не смогла противостоять накачанным антибиотиками, но дешёвым американским окорочкам. В результате фабрика обанкротилась – со всеми вытекающими из этого события последствиями. Как только она прекратила своё существование, было утрачено основное оборудование, приведена в негодность котельная, растащено и вывезено всё, что только можно было продать. Казалось, что возродить птицефабрику уже невозможно. Но, к счастью, это представление оказалось ошибочным. Как только у предприятия появились инвесторы (в лице ООО «Дантон-Птицепром»), готовые вкладывать деньги в развитие, дело вновь было налажено. Возрождать птицефабрику в своё время был призван В.М. Румянцев. Судя по тому, что с его приходом производство очень скоро пошло в рост (как, собственно, и карьера Валерия Михайловича) делал он это вполне успешно.

Вера ГЛАДЫШЕВА

В настоящее время В.М. Румянцев является главой района, а предприятие уже с новым директором всё набирает и набирает обороты. Сегодня здесь трудятся 760 человек, и по количеству работающих Ржевская птицефабрика обгоняет, если уже не обогнала, крупнейшие предприятия Ржева. Здесь производят 20 тысяч тонн продукции в год, причём её ассортимент в последние годы постоянно увеличивается. Так, например, появилась котлетная группа, которая пользуется большой популярностью у ржевитян: наггетсы, шарики ветчиз, котлеты посадские и по-киевски. Это стало возможным благодаря тому, что в прошлом году на предприятии был введён в строй цех глубокой переработки куриного мяса.

И руководство ООО «Дантон-Птицепром», и руководители на местах отчётливо понимают, что остановиться в развитии – значит, неизбежно отстать. Именно поэтому постоянно идёт расширение производства, поиск новых возможностей и новых видов продукции, которые востребованы рынком. С этой целью был введён в эксплуатацию цех готовой продукции – на его базе производят варёно-копчёные колбасы. Чтобы чётко понимать, куда двигаться, предприятие проводит мониторинг рынка – то есть, изучает, какой именно ассортимент пользуется наибольшей популярностью у покупателей. Это даёт возможность выбирать приоритетные виды продукции и в большей степени продвигать именно их. Разумеется, большое значение в этом отношении имеет соотношению «цена – качество». Сейчас, например, проходит мониторинг рынка по таким видам продукции, как сосиски, шпикачки, сардельки.

Если предприятие, причём не только сельскохозяйственного или пищевого направления, хочет заявить о себе в полной мере, ему необходимо иметь в своём «багаже» брендовую продукцию, которой нет у конкурентов, ведь именно по ней и судят об этом производстве потребители. Есть такая и у Ржевской птицефабрики. Это мясной орех, карпаччо, из варёных колбас – мартаделла. И всё это – далеко не полный перечень продукции, выпускаемой нашей птицефабрикой под брендом «Ржевское подворье». Если поставить перед собой цель провести дегустацию каждого изделия, то понадобится немало времени для того, чтобы дойти до финиша. А ведь когда-то всё начиналось с обычной тушки бройлера!

Беседа с директором Ржевской птицефабрики О.А. Гридасовым оставила ощущение, что Олег Анатольевич чётко представляет, чего именно он хочет и какими способами этого можно добиться. Но лучше предоставить слово ему самому, чем приводить мнение руководителя в переложении.

– Птицефабрика за последнее время достигла значительных успехов. Так, мы вышли на уровень производства 20 тыс. тонн мясной продукции в год. Если ситуация на рынке стабилизируется, то вполне реально производить до 25 тыс. тонн. Для того чтобы яснее представлять наши темпы роста, скажу, что раньше у нас было 4 птичника, сейчас – 14; если прежде объём производства достигал 6 тыс. тонн, то сейчас, как я уже сказал, – 20 тыс. тонн мясопродукции. И мы не собираемся останавливаться на достигнутом!

К сожалению, не всё зависит от нас. Сложившаяся в российской экономике ситуация создала определённые проблемы, в том числе, и для нас. Скажем, оборудование, установленное на птичнике, в убойном цехе, – производства Голландии. Соответственно его обслуживание становится весьма дорогостоящим удовольствием. Поэтому мы принимаем все меры к возможному импортозамещению необходимых узлов и агрегатов. К сожалению, равноценного оборудования в нашей стране пока не производят. Остаётся надеяться, что перед промышленностью будут поставлены соответствующие задачи, и тогда нужное оборудование, качественное и доступное по цене, в России появится. Но трудная ситуация выявила одно несомненное положительное качество – она способствует сплачиванию коллектива и генерации идей. Это не значит, конечно, что следует создавать трудности искусственно, но факт объединения людей неоспорим, потому что иначе выжить было бы гораздо труднее. Наши инженеры и механики настолько творчески подходят к делу, что их легко назвать Кулибиными. Большое количество техники модернизировано, усовершенствовано, причём есть такие технические решения, что только диву даёшься! Поэтому уверенность в том, что трудные времена мы благополучно переживём и пойдём дальше, нас не покидает.

Говоря о том, чем живёт и как работает птицефабрика, нельзя не отметить: мы выбрали для себя в качестве главного направления производство экологически чистой продукции. На все её виды имеются сертификаты соответствия. А не так давно куриная печень марки «Ржевское подворье» принимала участие в программе «Контрольная закупка». Не скрывая гордости, работники фабрики говорили о том, что ржевская продукция показала самый лучший результат! Собственно говоря, это и неудивительно, так как в процессе выращивания ржевской птицы не используются антибиотики, корма с ГМО и гормоны. В результате тушки небольшие, зато экологически чистые. И большинство покупателей готово платить несколько больше ради того, чтобы быть уверенным в качестве продукта, который они приобретают в розничной сети.

На Ржевской птицефабрике стараются сохранять социальную сферу. Здесь для работников существуют бесплатные обеды и бесплатная доставка транспортом. Опять же зарплату платят вовремя, что в кризисные времена тоже немаловажно. Хотя, конечно, и руководству, и работникам хочется, чтобы она была выше. Раньше на птицефабрике наблюдалась большая текучка кадров, сейчас её практически нет. В немалой степени это произошло потому, что изменились технологии, введена автоматизация производства, создан полный замкнутый цикл. И только в убойном цехе, где присутствует ручной труд, текучка кадров сохраняется. Наверное, и с ней будет покончено – когда этот производственный цикл будет полностью автоматизирован. Но это дело будущего, когда автоматизация придёт и на этот этап производства.

Политические события значительно повлияли на экономику России, но в то же время они дали ей шанс для большого рывка. Идёт значительное сокращение импортируемой продукции – в том числе, сельскохозяйственного назначения. Воспользоваться предоставленным шансом предприятия и рады бы, но без поддержки извне это невозможно. Специалисты говорят, что Россия в 2015 году сократит импорт продовольствия на 16 процентов – до 30 млрд. долларов. Это прогнозируют эксперты Института конъюнктуры аграрного рынка (ИКАР). Подобные меры позволят всерьёз заняться импортозамещением, но одной девальвации рубля для этого недостаточно. Нужны дешёвые кредиты, умная промышленная и финансовая политика властей, а самое главное – воля и решимость правительства кардинально изменить ситуацию. Остаётся надеяться, что именно так всё и будет.

2015 КОРОТКО О РАЗНОМ

Поздравляем!

В соответствии с Указом Президента РФ В.В. Путина №.48 от 03.02.2015г. «О награждении государственными наградами РФ» за достигнутые трудовые успехи, активную общественную деятельность и многолетнюю добросовестную работу медалью ордена «За заслуги перед Отечеством» II степени награждён **В.В. КОНСТАНТИНОВ** – генеральный директор ОАО «Электромеханика». Губернатор Тверской области А.В. Шевелёв по этому поводу обратился к В.В. Константинову с поздравлением: «Уважаемый Виктор Вениаминович! От всей души поздравляю вас с высокой наградой! Под вашим руководством коллектив ОАО «Электромеханика» ежедневно вносит весомый вклад в развитие авиационной и других отраслей промышленности Российской Федерации. Высококачественная, надёжная продукция завода востребована не только на отечественных предприятиях, но и в странах зарубежья. Не сомневаюсь, получение заслуженной награды вдохновит вас и ваших коллег на новые достижения во имя процветания города воинской славы Ржева и всего тверского региона! Примите искренние пожелания счастья, добра и благополучия!

Губернатор Тверской области А.В. Шевелёв».

Ремонт дорог не отменяется

Как мы сообщали, ввиду проводимой регионом политики «затягивания поясов» (кризисные явления в экономике никто не отменял), из регионального бюджета на 2015 год были исключены средства, которые, в частности, должны были пойти на ремонт нескольких дорог в Ржеве. Однако городу воинской славы всё-таки удалось отстоять 80 миллионов рублей – именно столько денег будет направлено из областной казны на реконструкцию пяти улиц нашего города.

ППМИ: городские округа – на очереди

Мы уже не раз сообщали читателям об успешном участии сельских поселений Ржевского района (всех без исключения) в областной программе поддержки местных инициатив, причём с каждым годом количество инициированных населением проектов всё возрастает. К сожалению, пока принять участие в ППМИ могут лишь сельские и городские поселения, но с 2016 года ситуация изменится – включиться в программу смогут и городские округа. Будем надеяться, что и Ржев таким образом получит возможность решить целый ряд проблем – при участии самих ржевитян.

Аварии на сетях – жители без воды

Представитель ООО «Система водоснабжения» А.П. Козырев в понедельник отчитался в администрации о работе ресурсной организации за истёкшую семидневку. Как выяснилось, за этот период аварийная бригада 19 раз выезжала на ликвидацию последствий аварий на сетях, что отнюдь не удивительно при столь значительной степени их износа. В «анамнезе» компании по-прежнему сохраняется «острый диагноз», связанный с отсутствием воды в некоторых домах и даже районах. Так, например, Нижний Бор длительное время оставался отключёнными от водоснабжения – исключительно потому, что специалисты никак не могли найти место порыва. К счастью, на минувшей неделе его обнаружили, и водоснабжение было восстановлено. Непростая ситуация складывается и в частном секторе города – нерабочие колонки приносят немало неприятностей жителям частных домов. Так, например, люди, проживающие в районе ул. Мира и Железнодорожная, вынуждены были ходить за водой на ул. Калинина – там, по крайней мере, колонка работала. Ну, и ещё одна беда ООО «Система водоснабжения» – ликвидация аварий на сетях даже в частном секторе города вынуждают специалистов компании останавливать водозаборы, что приводит к «обезвоживанию» целых микрорайонов. Установка задвижек на отдельных участках сетевого хозяйства могла бы заметно компенсировать все возникающие неудобства, однако пока такая работа в планы нового арендатора сетей не входит. Как говорится, не до жиру – быть бы живу.

Руководителей УК экзаменуют

До середины 2015 года все управляющие компании в сфере ЖКХ должны в обязательном порядке получить лицензии. С 1 мая ни одна УК, не прошедшая лицензирование, не сможет управлять МКД. Свою квалификацию должны подтвердить и руководители управляющих компаний. Обязанности по проведению их аттестации в Тверской области возложены на Госжилинспекцию. В настоящее время аттестовано всего 15-17 процентов руководителей УК. Эта работа также должна завершиться до 1 мая.

Проблемы посёлка – в стадии решения

На минувшей неделе состоялась встреча жителей п. Зеленькина с руководством города. Часть актуальных для посёлка проблем уже благополучно снята с повестки дня – решён вопрос с вывозом мусора, оборудованы три площадки для сбора ТБО, относительно неплохо налажено водоснабжение. Теперь дело за восстановлением уличного освещения, благоустройством подъездных путей и ремонтом насосной станции.

Призыв по плану

Как сообщил ржевский военком И.И. Шумара, призывная кампания в Ржеве идёт по плану. На первичный воинский учёт поставлены 279 человек, из них 21 призывник в военкомат не явился. Розыск молодых людей, уклоняющихся от службы в Вооружённых силах, будет осуществляться с привлечением сотрудников правоохранительных органов. Напоминаем, что за уклонение от воинской службы предусмотрена ответственность в рамках законодательства РФ.

Медиагруппа «Оазис»: работа в новом формате

На производственном совещании в администрации города был представлен новый программный директор телекомпании «Оазис» в Ржеве (канал REN TV) А.В. Никитин. Как сообщил глава Ржева В.В. Родивилов, в скором времени телекомпания начнёт работать в новом формате и будет регулярно выходить в эфир. Александр Витальевич Никитин – личность в среде тверских журналистов известная, ещё недавно его авторская программа выходила на тверском телеканале «Пилот», но после избрания депутатом Законодательного собрания Тверской области (от КПРФ) он на время оставил телевизионную карьеру. И вот теперь его профессиональные качества будут востребованы в Ржеве.

Компьютерная грамотность для пожилых

При отделе социальной защиты населения Ржева и района уже не первый год работает «Университет третьего возраста», где пожилые граждане могут обучиться основам компьютерной грамотности, получить консультацию юриста, изучить основы православной культуры. Все названные направления востребованы в полной мере – уже сформированы соответствующие группы. Однако пенсионеров, желающих освоить именно компьютер, по-прежнему гораздо больше. И организаторам «университета» только и остаётся, что пожалеть: в отделе соцзащиты задействованы всего пять компьютеров, и этого явно не достаточно.

Загс информирует

За минувшую неделю в Ржеве появились на свет пятеро новорожденных (причём все – мальчики), при этом зарегистрирована смерть 20 ржевитян. Связали себя узами брака 9 пар, развелись – 13. Что и говорить, не слишком радостная статистика.

Школа приёмных родителей – на старте учёбы

На текущей неделе начнётся очередной курс занятий в школе приёмных родителей при отделе соцзащиты. Специалисты проинформируют мам и пап, которые решились взять в свою семью оставшегося без попечения родителей ребёнка, обо всех тонкостях процедуры усыновления и ответственности за его полноценное воспитание. Группа уже сформирована, но в неё ещё могут войти все желающие. Первая встреча состоится 21 февраля в 10 часов.

Гимназия № 10 – в лидерах

В Тверской области с 14 января по 7 февраля проходил региональный этап Всероссийской олимпиады школьников. В этом учебном году в интеллектуальных состязаниях по 21 предмету приняли участие 754 обучающихся из 43 муниципалитетов. Самые многочисленные команды представили Тверь, Ржев, Торжок, Вышний Волочёк и Нелидовский район. В итоговом рейтинге регионального этапа определены 137 призёров и 26 победителей. Среди общеобразовательных учреждений, лидирующих по числу побед своих воспитанников, – и гимназия №. 10 города Ржева. В марте – апреле 2015 года команды из Тверской области представят наш регион на заключительном этапе Всероссийской олимпиады школьников. Кстати, победителям и призёрам этого этапа предоставляются особые права при приёме в учреждения высшего образования (на обучение по специальностям и направлениям подготовки, соответствующим профилю олимпиады).

КРИМ-НЕДЕЛЯ

Осуждён за незаконную рубку леса

За совершение незаконной рубки леса в особо крупном размере осуждён житель города Ржева. Как установлено судом, в период с 24 по 31 октября 2014 года, выполняя работы по заготовке древесины в Старицком районе, названный гражданин умышленно срубил 7 елей, которые находились за пределами границ отведённой делянки (общий объём незаконно заготовленной древесины – 15,83 кубометра). В судебном заседании подсудимый свою вину признал полностью, согласился с предъявленным обвинением и просил суд о рассмотрении дела в особом порядке. В итоге суд назначил ему наказание в виде 2 лет лишения свободы условно с испытательным сроком 2 года, а также взыскал с осуждённого в пользу Министерства лесного хозяйства Тверской области ущерб, причинённый лесному фонду (в размере 227 065,52 рубля), – сообщает Старицкий районный суд.

Ушёл из жизни по собственному желанию

В ночь на 13 февраля в 300 метрах от 24-го километра автодороги Тверь – Ржев был обнаружен автомобиль сотрудника вневедомственной охраны УМВД России по Тверской области, чуть дальше нашли и тело полицейского – по версии следствия, он покончил жизнь самоубийством (через повешение). В настоящее время по данному факту проводится служебная проверка. Следователи устанавливают все обстоятельства произошедшего.

Разыскиваются злоумышленники

11 февраля в Старицком лесничестве, а точнее, в районе д. Сытьково, сотрудники ОЭП и ПК выявили факты незаконной добычи полезных ископаемых (песок, щебень и т.д.), а также незаконной порубки леса. Ущерб составил около 2 млн. рублей. Злоумышленники, допустившие нарушение закона, разыскиваются.

В нарушение правил реализации алкоголя

9 февраля в торговой точке, расположенной на ул. П. Савельевой, сотрудники ГИАЗ выявили факт реализации алкоголя несовершеннолетнему. Причём, поскольку заведение является нестационарным торговым объектом, продавать алкогольную продукцию здесь категорически запрещено. 11 февраля факт розничной продажи алкоголя в период запрета на её реализацию был установлен и в торговой точке на ул. Центральная.

«Магнит» несёт убытки

11 февраля в полицию поступило заявление от товароведа магазина «Магнит» на Ленинградском шоссе – о том, что неизвестный злоумышленник совершил из торговой точки кражу продуктов питания на сумму 1 500 рублей. Его личность пока не установлена.

ООО «КОНСУЛЬТАНТ» ЮРИДИЧЕСКИЕ УСЛУГИ

- составление исковых заявлений, договоров, жалоб и других документов
- жилищные и семейные споры, раздел имущества
- оформление прав на недвижимое имущество
- сделки с недвижимостью любого вида (купля-продажа, дарение, залог)
- гражданские, уголовные, административные дела
- создание юридических лиц (ООО, АО, СПК, ТСК)
- обслуживание предприятий и организаций
- участие в судебных заседаниях, арбитраж

П.-ПТ.: 9.00-18.00, СБ.: 10.00-13.00
г.Ржев, ул. Кирова, д.9/96,
3-31-12, 8-960-706-33-45, 8-903-808-41-45

реклама

НЕБЛАГОПРИЯТНЫЕ ДНИ В ФЕВРАЛЕ: 19 , 26

чт	пт	сб	вс	пн	вт	ср	чт
19	20	21	22	23 февраля	24	25	26
малооблачно	облачно	облачно	облачно с прояснениями	облачно с прояснениями	облачно	облачно	облачно
0	+3	+1	+2	+2	+3	+3	+2
–1	0	–3	–2	–1	0	–1	–1

2015 ВЕСТИ ИЗ РАЙОНА

Главы администраций отчитаются

В первом квартале в 30 населённых пунктах Ржевского района перед населением выступят главы администраций всех сельских поселений – они отчитаются о своей работе в 2014-м и сообщат об основных направлениях деятельности в текущем году. Также в этот период руководители местного уровня посетят жителей малочисленных деревень. На начало нынешней недели уже проведено 18 таких собраний, и в каждом из них принимали участие ответственные работники администрации района. Следует отметить возросшую активность населения при решении насущных для поселений и конкретных деревень вопросов: люди говорят о необходимости благоустройства населённых пунктов, должной подготовке к 70-летию Победы, приведении в порядок гражданских кладбищ и братских захоронений, решают другие проблемы. На собраниях также избираются старосты населённых пунктов района – их работа призвана укрепить взаимодействие власти и населения.

В поддержку местных инициатив

Жители района принимают активное участие и в обсуждениях, связанных с участием в областной программе поддержки местных инициатив. Все семь сельских поселений района уже заявили о реализации своих проектов в рамках ППМИ. И если в прошлом году речь шла о семи проектах, то в 2015-м их количество вырастет почти вдвое (13). Более разнообразными стали и сами инициативы сельских жителей: кроме реконструкции водопроводных сетей, население района готово участвовать в ремонте учреждений культуры, строительстве спортивной площадки, восстановлении дорог.

Так, например, в сходе жителей с/п «Итомля» приняло участие около 100 человек. Люди решили участвовать в финансировании капитального ремонта сразу двух объектов – культурно-досугового центра и водопроводной сети д. Бочарово (взнос со стороны населения составит 100 и 150 тысяч рублей соответственно).

Не стали дожидаться нового года и в с/п «Победа» – ещё летом 2014-го глава администрации сельского поселения Е.Л. Тарасевич предложил жителям вновь принять участие в ППМИ (напомним, что в рамках этой программы в прошлом году в д. Ковынёво был проложен новый водопровод и установлены два пожарных гидранта). На этот раз предложения поступили от жителей двух деревень: Ковынёво – по поводу устройства автоматизированного водозаборного узла, Парихино – о необходимости капитального ремонта водопроводных сетей и устройства водозаборного узла.

В ноябре 2014 года состоялось и общее собрание жителей д. Глебово (с/п «Успенское»), на котором люди единогласно высказалось за реализацию проекта по капитальному ремонту водопроводных сетей и системы автоматизации водозаборного узла в родной деревне. Хочется верить, что инициированные самими жителями проекты будут благополучно поддержаны на региональном уровне и должным образом реализованы – при участии властей, депутатов, предпринимателей и населения. Ведь именно таким образом – всем миром – успешно решаются даже самые застарелые проблемы территорий.

Внимание – энергосбережению

«Энергосбережение и повышение энергетической эффективности в МКД, ОДН: проблемы и решения. Защита прав потребителей услуг в сфере ЖКХ». С такой повесткой дня 13 февраля прошёл семинар для ответственных работников района, призванный повысить их грамотность в сфере жилищного законодательства. Организатором семинара выступило РОО «Ассоциация участников Президентской программы Тверской области» при грантовой поддержке регионального правительства и министерства ТЭК и ЖКХ.

Откуда дровишки? С обочин дорог!

Глава Ржевского района узаконил вырубку придорожной растительности - она пойдёт на дрова. Жители нашего района это могут сделать совершенно бесплатно. Для получения разрешения необходимо обратиться к главе администрации своего поселения с соответствующим заявлением. Документом на разрешение заготовки дров является согласование с владельцем дороги (ДРСУ, муниципалитет или Территориальный дорожный фонд).

При этом необходимо соблюсти несколько условий: граница рубки – 5 метров от дорожного полотна; на отведённом участке следует производить сплошную рубку; отходы после рубки должны складироваться на 5-метровой границе, после очистки следует обязательная приёмка участка; к заявлению необходимо приложить копию паспорта.

В настоящее время МУП «ЖКХ-Сервис» ведёт рубку в придорожной полосе с/п «Победа». Администрация района предупреждает, что заготавливать таким образом дрова можно только для личных нужд, но не для перепродажи.

Состоится приём граждан

24.02.2015 года с 10.00 до 12.00 в здании администрации Ржевского района по адресу: г. Ржев, ул. Ленина, д.11, каб. 11 - будет вести приём жителей Ржевского района МОИСЕЕВА Наталья Евгеньевна, председатель Комитета по делам молодежи Тверской области. Предварительная запись на приём осуществляется по телефонам: 2-34-05, 2-11-70, 2-26-46.

2015 РЖЕВ - МОЙ ГОРОД!

Ирина ПЕТРОВА

На минувшей неделе на базе ОАО «КСК «Ржевский» состоялось очередное заседание президиума общественного движения «Ржев – мой город!», в котором также приняли участие глава Ржева В.В. Родивилов, руководитель городской администрации И.И. Корольков и представители местных СМИ. Учитывая важность текущего момента, напрямую связанного с подготовкой к 70-летию Великой Победы, активисты движения первым делом инициировали проведение месячника по санитарной очистке родного города. Тем более что в этом смысле работы у нас действительно непочатый край – благоустройство Ржева, мягко говоря, оставляет желать лучшего.

ЮБИЛЕЙ ПОБЕДЫ – ВО ВСЕОРУЖИИ!

Каждому из членов президиума было предложено организовать и проконтролировать проведение уборки в конкретных районах, при этом – самостоятельно решить проблемы с транспортом для вывоза мусора. В этом деле представителям ОД «Ржев – мой город!» отводится ключевая роль – именно они должны показать пример всем ржевитянам и выйти на субботники – в частности, по благоустройству территории возле памятника «Самолёт». Соответствующие задачи были поставлены и перед администрацией – к участию в месячнике властям необходимо привлечь максимальное количество горожан – прежде всего, по месту работы. Впрочем, каждый из нас в состоянии самостоятельно оценить необходимость таких инициатив: если мы всерьёз считает Ржев своим родным домом, даже минимум усилий по приведению его в порядок оправдаются сторицей.

Член президиума ОД Б.В. Жуков, как только была обозначена основная задача на ближайшую перспективу, немедленно отреагировал на призыв:

– Мало собрать несколько десятков человек в рамках Совета директоров или ОД «Ржев – мой город!». Необходим более массовый сбор – на базе ДК или клуба ЖД – всех без исключения руководителей города – от старших по подъезду до начальников отделов администрации. И ещё – очень важно обеспечить присутствие на праздничных мероприятиях 9 Мая максимального количества ржевитян: у нашего города была особая миссия в годы войны, и мы не вправе проигнорировать столь значимую дату, как юбилей Победы! Тем более в свете последних событий: когда историческая правда бессовестно попирается, важно донести до подрастающего поколения истинное положение вещей из нашей общей военной истории. Эта цель проще всего достигается на мероприятиях, участниками которых являются наши уважаемые ветераны. Живые свидетельства фронтовиков – что может быть ценнее?

Некоторое оживление в рядах коллег вызвало выступление В.В. Константинова:

– Уборка – это, безусловно, важно. Но мне хотелось бы сегодня узнать, как город готовится к проведению юбилейных торжеств. Как администрация планирует украсить к празднику наши улицы, площади, парки, памятные места? Изменится ли оформление главной сцены на Советской площади, или она так и останется безликой? И о чём мы вообще сегодня можем говорить, если даже стела «Городу воинской славы» должным образом не освещается, если у памятника «Самолёт», о благоустройстве которого мы столько говорим, тоже нет освещения?! Я готов взять на себя установку светильников, но только в соответствии с планом обустройства этой территории.

На вопросы, прозвучавшие в речи Виктора Вениаминовича, тут же ответил глава администрации:

– У нас состоялись переговоры с питерской организацией – ГК «Мегаполис», которая может взять на себя работу по оформлению нашего города, – подчеркнул Игорь Иванович. – Уже есть предварительный план, который позволит нам украсить Ржев к юбилею Победы – в едином стиле. Эта компания имеет добрую репутацию, реализовала немало подобных проектов на уровне областных центров (последний – в Орле), и сегодня мы готовы с ней сотрудничать.

Что касается памятника «Самолёт», то всё идёт своим чередом: заключён соответствующий контракт, который позволит на средства областного бюджета провести, в том числе, освещение этой территории, отремонтировать дорожки, установить скамьи и прочие элементы благоустройства. Сцену на Советской площади тоже приведём в порядок – есть планы сделать её оформление в виде съёмных элементов, которые в зависимости от того или иного праздничного повода можно будет менять. И освещением памятных мест мы сейчас занимаемся, и тема благоустройства не сходит с повестки дня – Городской сад, пл. Революции, парковые зоны должны преобразиться к празднику.

В.С. Фаер вернул обсуждение в русло первоначальных задач, отметив, что важно не критиковать, а действовать. Город утопает в грязи, этого не видит только ленивый, поэтому самое главное – организовать планомерную работу по уборке не только центральных магистралей, но и периферийных улиц.

– Если не будем предпринимать усилия в этом направлении – ничего не изменится! – резюмировал Виталий Семёнович.

С.В. Орлова поддержала коллегу, отметив: она сделает всё возможное, чтобы организовать предпринимателей Ржева для проведения благоустройства возле торговых точек, парикмахерских, стоянок такси и так далее. Также Светлана Владимировна выступила с инициативой должным образом оформить к празднику магазины и прочие учреждения – необходимо только выяснить цену вопроса. Н.В. Громов отметил, что учебные заведения города по традиции включатся в эту работу без дополнительных просьб и напоминаний. И прилегающая к школам, лицеям и колледжам территория будет в порядке, и все закреплённые за ними улицы и парки – тоже.

Под занавес встречи из уст В.В. Константинова прозвучало предложение запечатлеть лица наших героических ветеранов на баннерах и щитах, причём не только на городских магистралях, но и, например, на дороге Тверь-Ржев, которая соединяет два города воинской славы региона. Но, поскольку одному муниципалитету с такой задачей не справиться, решено обратиться в Правительство Тверской области с просьбой поддержать эту идею.

Итог встрече подвёл председатель общественного движения В.С. Фаер. Виталий Семёнович подчеркнул, что к середине марта будет проведён общий сбор участников ОД «Ржев – мой город!», а при необходимости – и встреча всех городских руководителей (в предложенном Б.В. Жуковым формате). Затем должна последовать конкретная работа по очистке города от мусора и грязи – в преддверии Дня Победы это всё-таки первоочередная задача. Все предложения по праздничному оформлению Ржева решено передать администрации города – лучшие идеи при её поддержке должны воплотиться в жизнь.

Фото Нины Серовой.

2015 ТОЧКА ЗРЕНИЯ

ВЕСЕННИЙ МАРАФОН ИЛИ КТО ПРИШЕЛ К ФИНИШУ ПЕРВЫМ

Минск-2 возник на политическом небосклоне достаточно неожиданно. Ещё накануне одна за другой срывались встречи представителей ЛНР и Украины, которые должны были вести переговоры. И вдруг, нежданно-негаданно, подобно налетевшему на потрёпанный корабль шквалу, возник визит двух ключевых европейских фигур – Меркель и Олланда: сначала – в Киев к Порошенко, а затем – в Москву к Путину. Следом объявили, что через день состоится встреча всех четверых в Минске. Правда, перед этим фрау Меркель пришлось срочно лететь за океан – к тёмному властелину для беседы, а, точнее, для доклада. Прямо весенний марафон какой-то – в Европе, как известно, весна уже на пороге. Чего уж Ангела там ему объясняла, бог весть, но в любом случае основные соображения – во всём виновата Россия – нисколечко не изменились. Однако согласие на минские переговоры от серого – ой, простите, тёмного – кардинала было получено.

Вера ГЛАДЫШЕВА

КАК ЭТО ВСЁ СЛУЧИЛОСЬ

И всё-таки, что же стало причиной того, что сильнейший европейский лидер стала носиться по миру, как подорванная? На первый взгляд, такой причиной явилось контрнаступление ополченцев, в результате которого украинская армия начала терпеть чувствительное поражение. Но здесь возникает вопрос: а что же Европа так сильно не волновалась во время летнего наступления ополчения, когда реально маячила перспектива полного разгрома украинской армии? А тут дело дошло до того, что европейцы запросили трёхдневное перемирие на дебальцевском направлении. Говорят, правда, что оно понадобилось для того, чтобы можно было эвакуировать живых и мёртвых европейских и американских наёмников. И, по слухам, вроде бы это удалось сделать за одни сутки установившейся тишины.

Но столь локальная задача вряд ли смогла бы так сильно возбудить европейцев, чтобы госпожа Меркель без сна и отдыха несколько суток провела в воздухе, спускаясь с борта самолёта только для того, чтобы провести очередную встречу. Должна быть другая причина, столь сильно повлиявшая на европейцев, что они поняли: дело швах и надо немедленно принимать какие-то меры, пока их комфортный мир не начал трещать по швам. И, как представляется, подвигла Европу на некоторое смещение акцентов не что иное, как политика США, их главного партнёра, куратора и основного выгодополучателя от развернувшегося на европейском театре конфликта.

Все последние месяцы Америка последовательно занималась нагнетанием обстановки вокруг Украины и на Украине. Штаты приняли в своём парламенте документ, направленный против России, причём насыщенный множеством фактических ошибок. Затем с их подачи Украина приняла в отношении России определение «страна-агрессор». И, наконец, в «империи добра» стали всерьёз рассматривать вопрос о поставках вооружения Украине. В страну за большой лужей (или за прудом, как говорят европейцы) приехал самозванный поп Филарет и начал клянчить летальное вооружение – в истории Церкви дело неслыханное. Украинские политики чуть ли не хором канючили: «Дайте оружие, дайте оружие!». В этой ситуации Америка вела себя, как опытная кокетка. Не говоря окончательно ни да, ни нет, она, тем не менее, дала понять, что всё возможно.

В ответ на это Россия – пока устами депутатов и других полуофициальных лиц – сразу же заявила, что в случае поставок оружия в стороне не останется. И вот здесь европейцы реально перепугались. То есть, они увидели, что начала раскручиваться громадная воронка, в которой могли сгинуть люди, страны, экономики, инвестиции и вообще вся привычная, такая комфортная и благополучная жизнь Европы. Она испугалась, дрогнула и поняла: надо бежать как можно дальше от этого круговорота, грозящего поглотить сложившийся миропорядок. Хуже того, на европейском театре вполне реально могла начаться большая война, которой, как и сто лет назад, никто не хотел. И вот тогда-то европейский истеблишмент ринулся искать выход. И нашёл его в Минских переговорах.

НОЧНЫЕ БДЕНИЯ ПОД ПРИЦЕЛОМ ФОТОКАМЕР

Ажиотаж в преддверии переговоров и на самих переговорах был невиданный. Сотни журналистов, а ещё консультанты, помощники, политологи – «все промелькнули перед нами, все побывали тут». Встреча началась в 20 часов 30 минут – можно сказать, что переговорщики принялись за дело в преддверии ночи. Иначе как ночными бдениями эти переговоры и не назовёшь. Нашим коллегам из самых разных средств массовой информации долгое время говорить было совершенно не о чем, поэтому они рассказывали о том, кто прошёл мимо них, как посмотрел, или – о, радость! – произнёс хоть какое-то слово и тому подобное.

Первые сообщения были такие: корреспондент «Лайф ньюс» гавкнул на украинских журналисток. Видать, это был такой перформанс с его стороны, в ответ на то, что добрые кияне устраивали в отношении девчонок с этого телеканала. Смотреть на журналистов, мечущихся в поисках хоть какой-нибудь информации, было немного забавно. Но с другой стороны их можно понять: все ждут каких-то прорывных решений, а их нет и нет. Вот и приходится перебиваться той информацией, что сама идёт в руки. Впрочем, начало проведения переговоров тоже вызвало шутки со стороны журналистов – мол, его выбирали с учётом разницы во времени между Европой и Штатами, дабы кураторам Порошенко было удобно (в США как раз день только начинался).

Часа через три начали писать и говорить: «Порошенко покинул комнату переговоров». Через десять минут появилась информация: «Порошенко вернулся в комнату для переговоров». Сразу пошли предположения, что президент Украины бегал звонить с докладом господину Обаме. Потом Порошенко бегал звонить ещё не раз, но это уже не вызывало такого интереса. А вообще, по наблюдениям присутствующих, Порошенко в конце марафона был вообще никакой и еле держался на ногах. Так что, бегал он, по всей видимости, не только для того, чтобы позвонить.

Дальше пресса, умаявшись носиться за каждым сколь-нибудь значимым лицом, начала валиться с ног и ложиться отдыхать прямо на полу. Впрочем, один раз журналистам всё-таки повезло – в ответ на свои вопросы, как проходят переговоры, прозвучал краткий ответ Лаврова: «Лучше, чем супер». Тут же все кинулись обсуждать, что бы это могло значить. Вообще, обсуждений, предположений, прогнозов было более чем достаточно. На телеканале «Россия 1» в наивной надежде, что переговоры продлятся не более пяти часов, открыли «прямой канал». Дождаться окончания переговоров участники эфира так и не смогли, потому что длились они почти 16 часов. По истечении этого времени к прессе вышел загадочно улыбающийся Путин и скромно объявил о результатах переговоров, не акцентируя внимание ни на чьих победах или поражениях.

Потом было много всяких нюансов и деталей, на которых оттачивали своё мастерство наблюдения и комментирования всевозможные аналитики. Например, наблюдатели подметили, что В. Путин сидел на единственном стуле, остальные расположились в кресле (Порошенко) и на диванчике (Меркель, Олланд). Как говорят знающие люди, мягкое сиденье способствует размягчённости в мозгах, так что Владимир Владимирович знал, что делал, захватывая единственный стул. Когда встреча уже была завершена, появилось сообщение о некоей незадаче, случившейся во время официального фотографирования четвёрки. Говорят, что в тот момент ни с того ни с сего упал украинский флаг, и это уже был определённо какой-то знак свыше.

ЧТО В СУХОМ ОСТАТКЕ

Примечательно, что на Украине из первых лиц никто не комментировал ход переговоров, не иронизировал над Путиным, не призывал Порошенко «наподдать Рашке». Только первый зам. главы администрации президента Украины Валерий Чалый написал в Твиттере, что «пошла борьба нервов». Через несколько дней он же сообщил, что «Путин очень сильный переговорщик. Очень сильный». Нет, конечно, самый первый, кто оказался в плюсе, так это белорусский Бацька. Ещё недавно изгой Европы, он вдруг ввалился в самый эпицентр европейской политики. После переговоров, на которых Лукашенко выступал как гостеприимный хозяин, печеньки Нуланд для Белоруссии вряд ли уже понадобятся. А ведь по планам Госдепа Белоруссия должна была стать следующей (после Украины) майданной площадкой. Теперь это уже маловероятно, и Бацьке можно идти на выборы без особой опаски.

Но большинство аналитиков всё же интересовало, кто выиграл от подписанного соглашения – Россия или Запад. Причём об интересах народных республик и Украины в данном контексте речь не идёт. Тут, видимо, ставки будут посерьёзнее. По лицу Путина после окончания переговоров все сделали вывод, что он ими доволен. Потом западные средства массовой информации стали писать, что это победа российского президента, он протолкнул выгодные положения для «сепаратистов» и России, сумел переложить ответственность за их выполнение на Европу. Но так ли их мнение безусловно? Посмотрим, какие именно договорённости достигнуты. Итак, малоприятными для народных республик являются следующие пункты:

Донецкая и Луганская народные республики возвращаются в состав Украины в виде Донецкой и Луганской областей, причем, в усечённом виде.

ЛНР и ДНР будут контролировать не Донецкую и Луганскую области соответственно, а те территории, которые успели отвоевать.

Восстановление полного контроля над государственной границей со стороны правительства Украины во всей зоне конфликта. Правда, только в конце 2015 года и после конституционной реформы.

Но эти негативные моменты сполна компенсируются положительными. Итак, Киев обязан:

В течение месяца продавить через Верховную раду указание конкретных районов Донецкой и Луганской областей, на которые распространяется особый режим.

Обеспечить помилование и амнистию всех участников конфликта.

Восстановить социально-экономические связи, включая выплату пенсий и иные выплаты (поступления и доходы, своевременная оплата всех коммунальных счетов, возобновление налогообложения в рамках правового поля Украины), а также управление сегментом своей банковской системы.

До конца года провести конституционную реформу, предполагающую в качестве ключевого элемента децентрализацию.

Согласиться с правом на языковое самоопределение жителей Донбасса.

Органы местного самоуправления Донецкой и Луганской областей сами назначают прокуроров, судей, отряды народной милиции.

Как будут выполняться данные решения, большой вопрос. Пока большого желания следовать духу и букве Минских соглашений на Украине не заметно. Но с другой стороны Порошенке явно дали понять: не будет их выполнения – не видать Украине денег, как своих ушей. Так что, хочешь - не хочешь, а призадумаешься. Вот и приходится советнику Порошенко напоминать Ярошу об ответственности за отказ подчиняться Генштабу и желание продолжать боевые действия.

Тем временем Россия действует последовательно и активно. Российская Федерация внесла в Совет Безопасности ООН проект резолюции по урегулированию кризиса на Донбассе. Теперь Штаты должны либо присоединиться к Минским договорённостям, либо отказаться и тем самым поставить себя в очень неудобное положение. При всех сомнениях, сложностях и возможных отступлениях несомненно всё же одно – Европа сделала очень небольшой шаг навстречу России и попыталась пуститься в относительно самостоятельное плавание, не то чтобы покинув, но слегка отодвинувшись от фарватера американской политики. А что будет дальше – посмотрим.

2015 СТРАТЕГИЯ УСПЕХА

2014-й в России, в том числе, и для Вооружённых сил РФ, проходил под эгидой Года культуры. Мероприятий, которые состоялись и ещё проходят при поддержке Минобороны России, так много, что стало очевидным: в новом веке культурные традиции Российской армии не только продолжились, но и значительно расширились. Скажем, в Культурном центре Вооружённых сил РФ недавно состоялся гала-концерт с участием победителей и лауреатов Первого Всероссийского музыкального конкурса произведений военно-патриотической тематики «Наша песня», который проводился среди профессиональных поэтов, композиторов и самодеятельных авторов. Идею подержала композитор Александра Пахмутова, возглавившая жюри конкурса. В состав жюри также вошёл член Общественного совета при Минобороны России, народный артист РФ Олег Газманов – именно ему принадлежит инициатива проведения этого песенного форума. Певца поддержал министр обороны Сергей Шойгу, и в декабре 2013 года благополучно состоялся первый конкурс.

ДРОЖЖИН, ЗАПЕ-ВАЙ!

Александр ПАРФЁНОВ, телекомпания «Ржев».

В музыкальном состязании приняли участие более 500 человек, победители определялись в пяти номинациях – «Песня для детей и юношества», «Бардовская песня», «Строевая песня», «Лирическая песня», «Песня в современном стиле». В одной из них – «Песня в современном стиле» – победу одержала «Десантная дружба» Юрия Бергера из Челябинска, а на втором месте «Богатыри» – песня нашего земляка Сергея Дрожжина, написанная в соавторстве с Павлом Корнетовым. К сожалению, ржевитянам в силу объективных обстоятельств не удалось присутствовать на гала-концерте и награждении победителей. Но песня «Богатыри» всё-таки прозвучала – в исполнении детского хора.

И если Павел Корнетов пока не известен ржевской публике, то при упоминании фамилии Сергея Дрожжина у многих в мыслях возникает образ офицера с хорошо поставленным голосом. Сергей с успехом дебютировал на сцене Дворца культуры с сольным концертом, во время которого, в частности, прозвучали песни собственного сочинения. Забегая вперёд, в качестве анонса сообщим, что 23 февраля в 16.00 во Дворце культуры состоится праздничный концерт «На рубеже аккордов» – вы услышите песни в исполнении лауреата многочисленных всероссийских и областных конкурсов, автора-исполнителя Сергея Дрожжина.

Сергей – военнослужащий, подполковник, служит в одном из воинских подразделений, расположенных на территории Ржевского района. Он потомственный военный – родился в 1973 году в украинском Харькове в семье военнослужащего. Вместе с семьёй некоторое время жил в Монголии, куда отца направила Родина – для несения ратной службы. В 80-х Дрожжины переехали в Тверскую область, город Торжок, а через некоторое время – в Ржев. В школе Сергей хулиганом не был, но и к «ботаникам» себя не причислял. Однако активность молодого человека, в том числе, в общественных делах, позволила ему стать примером для других ребят – за ним тянулись, с его мнением считались, на его успехи – равнялись. Не случайно парня выбрали в комитет комсомола школы. По тем временам это означало и доверие преподавателей, и уважение одноклассников, да и ребят постарше.

Своё первое стихотворение Сергей написал в первом классе. А чуть позже научился у старших ребят «трём аккордам» на шестиструнной гитаре и стал свои стихи перелагать на незатейливую музыку. Поэтому совсем не удивительно, что именно Дрожжина выбрали ответственным за школьный культмассовый сектор. Уже тогда Сергей понял, что авторская песня – это его хобби на всю жизнь.

Чтобы пополнить музыкальные познания и сценические навыки, стал заниматься в театральной студии, а вечерами дополнял занятия ещё и «дворовой подготовкой», играя на гитаре с друзьями в подъездах и парках. Но и это ещё не всё. Как и другие представители своего поколения, ходил на тяжёлую атлетику, прыгал с парашютом, занимался в авиамодельном кружке.

Окончив школу, Сергей не стал ломать голову, где продолжить образование. Он знал доподлинно: его путь – в военное училище! Ведь он вырос в военном гарнизоне, и не понаслышке знал, что такое романтика воинской службы. Как задумал, так и вышло: Дрожжин поступил в Ломоносовское военное авиационно-техническое училище, что в 60 километрах от Ленинграда, и даже успел дать присягу Советскому Союзу. Наверное, рассказывать о том, как складывались годы учёбы, не имеет смысла, но вот один случай вспомнить всё-таки стоит.

– Я ещё курсантом был. Поехал как-то раз в увольнение в Ленинград, – рассказывает Сергей Борисович. – В метро поднимаюсь по эскалатору верх, а по соседнему спускается вниз бабушка. Народу, как всегда, много. А бабушка эта так посмотрела на меня, что даже как-то не по себе стало. И вдруг, ни с того ни с сего, она меня перекрестила. Много лет прошло с тех пор, а я всё не могу забыть этот взгляд. Только недавно понял, что перекрестила она не лично Сергея Дрожжина, а в моём лице – всю армию. Скорее всего, эта женщина пережила блокаду, она видела во мне (я был в форме) армию-освободительницу и защитницу северной столицы.

По окончании училища Сергей женился и по распределению отправился на Дальний Восток. В 90-е годы для всех настали трудные времена, и военнослужащие не были исключением. Достаточно вспомнить, что в тот период заработную плату военным не выдавали по полгода. Но, наверное, благодаря тому, что были молоды, все трудности преодолевали с поистине юношеским энтузиазмом.

– Мне довелось застать полную разруху в армии, времена, когда авторитет военнослужащих в обществе здорово упал. Я знаю – многим было стыдно носить офицерские погоны. Но, слава Богу, времена изменились, – размышляет подполковник Российской армии Сергей Дрожжин, – и общество, и государство стало понимать: если мы не хотим кормить свою армию, вынуждены будем кормить чужую! Особенно это актуально сейчас, в период обострения международной обстановки. Ведь на поверку оказалось, что поющий нам сладкие дифирамбы Запад всего лишь фальшивил. И мы в очередной раз – надеюсь, в последний! – ему поверили. И вот сейчас пожинаем плоды этой доверчивости – на Украине, в других республиках бывшего СССР, прежде нам дружественным. Но не всё ещё было утрачено за прошедшие годы. На моих глазах армия поднималась с

колен, проходила через множество мучительных реформ. И сейчас мне радостно видеть сильные, хорошо обученные и обеспеченные всем необходимым Вооружённые силы. Я уверен – в трудную минуту армия не подведёт!

Так уж случилось, что политика и международные отношения стоят во главе угла в программах теленовостей, да и в разговорах на кухне, среди рядовых россиян. А уж среди военных это почти всегда главный вопрос, поэтому мы и ушли в сторону от основной темы нашего разговора.

Свою исполнительскую карьеру С. Дрожжин начал в двухтысячные. В период службы на Дальнем Востоке пел только для друзей. Они-то и сподвигли нашего героя к тому, чтобы выйти на более широкую аудиторию: «Серёга, да у тебя просто шикарный голос! Многие московские певцы и певички тебе и в подмётки не годятся!».

– Долго думал над этим, а потом всё-таки решился. Впервые вышел на сцену как исполнитель в 2002 году – это произошло, когда меня перевели в Бежецк, – улыбается Сергей. – Тогда же познакомился с ребятами из рок-группы «ЗОВ», которые и пригласили меня в свой коллектив. На тот момент мне стукнуло 28 лет. Вот так и началась моя сценическая «карьера». Не знаю, хорошо это или плохо, но понятия «малая Родина» для меня не существует, потому что я вырос в семье военнослужащего, моей семье пришлось постоянно переезжать с места на место – по всей России. В Ржев приехал в 2009 году, после расформирования Бежецкого истребительного авиационного полка. Военную историю города знал по книгам. Но всё-таки непосредственно оказаться здесь, своими глазами увидеть те места, где проходили жесточайшие бои с огромными человеческими потерями – совсем другое дело. Даже на меня, человека военного, немало повидавшего на своём веку, Ржев произвёл очень сильное впечатление. Ходить по этой земле, зная, что здесь буквально каждый квадратный метр пропитан кровью…

– К сожалению, в последние несколько лет времени на творчество катастрофически не хватает, – продолжил Сергей Борисович после некоторой паузы. – Поэтому больше всего радуюсь творческим успехам детей. Старший сын в настоящее время является курсантом военной академии. В отличие от меня, он окончил музыкальную школу по классу баяна, самостоятельно освоил гитару, и я искренне горжусь тем, что он играет на ней гораздо лучше меня. Средний сын тоже самостоятельно освоил гитару. Он занимается в детском эстрадном театре «Мальчишки и девчонки», делает первые успехи на вокальном поприще, является стипендиатом губернатора Тверской области. Ну, а младший пошёл в первый класс, осваивает скрипку в школе искусств №3 и занимается современными танцами в студии «Флэш». Глядя на сыновей, иногда так и тянет тряхнуть стариной и спеть для большой аудитории. Поэтому в День защитника Отечества с лёгкой руки директора Дворца культуры Ольги Кресницкой в ДК состоится мой сольный концерт.

– Ваши выступления неизменно проходят с аншлагом, а уж в такой праздник, как День защитника Отечества, сам Бог велел побывать на вашем концерте! Завершая нашу беседу, хотел бы спросить – есть ли у вас мечта?

– Конечно, есть! Нынешним летом хотим всей семьёй съездить в гости к друзьям – их у меня очень много, и они живут в разных уголках России. И самая большая мечта всей нашей большой семьи – иметь собственный дом. Бог даст, она непременно сбудется!

Снимки из семейного архива Дрожжиных.

2015 ГОЛОС СТАРШЕГО ПОКОЛЕНИЯ

Мы живём в преддверии замечательного праздника – Дня защитника Отечества. Эта праздничная дата объединяет всех, кто своим ратным и мирным трудом честно и беззаветно служит Родине, заботится о защите её национальных интересов и безопасности всех жителей страны. Любовь народа к армии и флоту, верность их традициям – самый верный признак здоровья нации. И в России Вооружённые силы действительно считают самым возвышенным, чистым, сильным выражением родного Отечества, поэтому каждый из нас в глубине души неизменно воздаёт должные почести представителям военной профессии. Некоторые наши сограждане упрекают офицеров в равнодушии ко всему, что напрямую не касается их профессии – мол, они отгородились от общества. Между тем это происходит чаще всего по причине некоей профессиональной скромности – качества, которое можно отнести, скорее, к заслугам военных. Сегодня я беседую с кадровым офицером в отставке, военным моряком А.Д. Орловым.

МОРСКОЕ БРАТСТВО В СЕРДЦЕ - НАВСЕГДА!

Валентина СОРОКИНА,
член Президиума Ржевского Совета ветеранов.

– Алексей Дмитриевич, почему вы выбрали морскую карьеру? Не удивлюсь, если это была мечта детства.

– Нет, в детстве об этом я даже не мечтал. Начало моей жизни не было безоблачным. Я родился в марте 1945 года – мама тогда находилась в эвакуации в республике Коми. Отец воевал, в 1944-м приезжал к ней в краткосрочный отпуск. Мама мне рассказала об этом, когда я подрос. Отец погиб буквально накануне моего рождения, в феврале 1945 года, и, естественно, я мог узнать о нём только из рассказов матери.

В 1946-м мы вернулись в Ленинград, в свой родной дом. Со временем я окончил школу, затем – техникум пищевой промышленности. А в 1964 году был призван в ряды Вооружённых сил и получил распределение на флот. «Учебку» проходил в городе Николаеве, получил специальность радиста. Чтобы пройти конкурсный отбор, необходимо было выполнить интересное задание – быстро, чётко и без ошибок написать слово «стенография» семь раз подряд. С задачей я справился успешно, в результате стал радистом.

Так начались моя учёба и служба, к которым со временем присоединились активная общественная деятельность и участие в конкурсах среди противолодочных кораблей. За достигнутые успехи получил поощрение в виде длительного отпуска – 45 суток. За это время женился в Ленинграде на своей однокурснице, с которой вместе учились в техникуме. К сожалению, сейчас супруги уже нет рядом – для меня это невосполнимая потеря...

– Как дальше сложилась ваша морская судьба? Наверное, многое повидали за годы службы.

– Конечно. Есть, что вспомнить и рассказать. Служил на СК-73 – сторожевом корабле Северного флота (г. Североморск), получил звание старшины команды радистов. На третьем году службы был избран секретарём комсомольской организации. В 1967-м стал кандидатом в члены КПСС, годом позже – членом КПСС. Что называется, был человеком с активной гражданской позицией.

– Алексей Дмитриевич. Вступив в ряды КПСС, вы думали о получении каких-то льгот, особых привилегий?

– Никак нет, совсем наоборот. Я всегда считал: не стоит искать в партийной принадлежности какие-то преимущества. Это не привилегия, а двойная ответственность! Такой у меня был жизненный принцип.

В 1969 году, после окончания срочной службы, командование направило меня на флотско-офицерские курсы в Хабаровске. За курс среднего военного училища экзамены сдал экстерном. И вернулся на свой корабль уже в звании капитана 2 ранга (должность замполита).

Служить было непросто – приходилось быть «воспитателем человеческих душ». Вот уже поистине – к каждому моряку нужно было найти свой подход! Работал добросовестно, честно. В 1976-м окончил военно-политическую академию в Москве и до 1983 года служил на ракетном подводном крейсере стратегического назначения (РПК-СН), проще говоря – атомной подводной лодке. Её характеристики: водоизмещение – 15 тысяч тонн, высота – 18 метров, ширина –15 метров, длина – 156 метров. Это приблизительно три здания гостиницы «Ржев», если их поставить рядом.

– Я знаю, что вы принимали участие в трансарктическом переходе на РПК-СН. Было бы интересно узнать об этом событии поподробнее!

– Вообще, за 7 лет службы на этой субмарине я принимал участие в 8 боевых походах.

В 1982-м в составе экипажа я прошёл «северным» маршрутом – от Северодвинска (Белое море) по Северному Ледовитому океану – через Северный полюс и Берингов пролив – до Камчатки. 20 членов экипажа за этот героический боевой переход были награждены орденом Красной Звезды.

– И вы среди них?

– Да. Кроме того, за годы морской службы был награждён 11-ю медалями. Горжусь, что я полноправный ветеран подводного флота!

– Было ли страшно когда-нибудь? Это ведь не шутка – месяцами находиться в закрытом пространстве, на огромной глубине! Трудно даже представить, какими нештатными ситуациями могла обернуться подводная служба...

– Вы правы. Судьбы подводных лодок порой непредсказуемы и загадочны. Но страшно не было, нет. Мы вынуждены были сохранять уверенное и разумное спокойствие. Просто верили в нашу первоклассную технику. Гордились принадлежностью к великому и могучему морскому братству, были готовы в любой момент прийти на выручку своим товарищам.

– Когда же вы окончательно сошли на берег, оставив подводную службы?

– В 1984-м, причём не по своей воле – по состоянию здоровья. Мои знания пригодились и на суше. Во Владивостоке, где я тогда жил, меня поначалу пригласили в учебный отряд подводного плавания, опять же – на должность замполита. Несколько лет был председателем суда офицерской части, работал на различных должностях в органах местного самоуправления. Вышел на пенсию в 1990 году. В июне 2009-го меня направили в Москву, в Центральный госпиталь им. Вишневского, на повторную операцию на сердце (я пережил два шунтирования). И там мне рекомендовали сменить регион проживания – во Владивостоке климат слишком жаркий, с повышенной влажностью. Вот тогда я и решил переехать в Тверскую область, на родину предков (они жили в Молодом Туде). Так в октябре 2009 года я стал жителем Ржева. А во Владивостоке остались два моих сына со своими семьями.

– Алексей Дмитриевич, вы говорили, что в свободное от службы время принимали активное участие в концертах художественной самодеятельности. На фото времён службы на Камчатке я вижу трёх бравых парней, к головному убору прикреплён цветок, а на футболках – крупная надпись: «Камчатские соловьи». Я так и слышу голос ведущего: «А теперь морские частушки исполняет трио «Камчатские соловьи!». Вы – в центре, наверное, потому что самый голосистый соловей. Я права?

– Да, это так я с удовольствием принимал участие в концертах художественной самодеятельности. Это моё хобби по жизни. Но давайте о своих прочих увлечениях я расскажу как-нибудь в другой раз. А сейчас, пользуясь случаем, хочу через газету «Ржевская правда» поздравить с наступающим Днём защитника Отечества всех верных сынов и дочерей нашей Родины! Особенно тёплые поздравления адресую ветеранам Великой Отечественной войны, участникам боевых действий в Афганистане и Чечне. Будьте здоровы, живите долго и счастливо!

– Ну, а я, в свою очередь, благодарю вас за интересную беседу. Как представителю одной из самых героических и романтических профессий желаю вам, Алексей Дмитриевич, здоровья, благополучия, интересных встреч со своими верными друзьями, семь футов под килем и полного штиля – уже на гражданке!

– Спасибо вам за тёплые пожелания!

Фото из личного архива А.Д. Орлова.

АРМИЯ И КУЛЬТУРА

Духовный багаж защитников Отечества составляют и ценности культуры, веками накопленные русским народом. Строгие лики на иконах Рублёва, известный памятник литературы «Слово о полку Игореве», марш «Прощание славянки», мудрая суворовская «Наука побеждать» и песня «Славься!» Михаила Глинки лишь укрепляют любовь к родному Отечеству. Среди перечисленных ценностей культуры особое место занимает марш «Прощание славянки» – русский патриотический гимн сразу двух мировых войн, которые пережил его автор – Василий Агапкин.

В 2014 году исполнилось 100 лет с начала Первой мировой войны, на фронты которой наши прадеды уходили под этот марш. Под эту музыку в ноябре 1941-го, во время знаменитого парада на Красной площади, наши деды шли на передовую, чтобы отстоять Москву – враг подошёл к столице совсем близко. И в этой обстановке звучал марш «Прощание славянки»! А И.Сталин, с трибуны Мавзолея обращаясь к красноармейцам, сказал: «Пусть вдохновляет вас в этой войне мужественный образ наших великих предков – Александра Невского, Дмитрия Донского, Кузьмы Минина, Дмитрия Пожарского, Александра Суворова, Михаила Кутузова!».

Этот марш не смолкал
на перронах,
Когда враг заслонял горизонт,
С ним отцов наших в дымных
вагонах
Поезда увозили на фронт.

И если в поход нас вновь позовёт труба, мы встанем в строй и пойдём в священный бой! В священный бой!

На снимке: памятник в честь легендарного марша «Прощание славянки», установленный в прошлом году в Москве, на площади у Белорусского вокзала.

2015 СПОРТ

Поедут на Всероссийскую спартакиаду

11 февраля в спортивном зале СДЮСШОР прошёл чемпионат Тверской области по самбо среди юношей и девушек. Эти соревнования являлись отборочными на Всероссийскую спартакиаду школьников и на международный турнир по самбо, который пройдёт 25 февраля в Санкт-Петербурге. Победителями среди ржевитян стали: Александр Смирнов, Данила Аникин, Настя Ивановская, Евгения Запрометова и Ульяна Валтышева. Пожелаем нашим ребятам успеха – уже на всероссийском уровне!

В честь годовщины освобождения Ржева

15 февраля в городе прошла Спартакиада школьных спортивных клубов, посвящённая 72-й годовщине освобождения Ржева от немецко-фашистских захватчиков. В соревнованиях приняли участие ШСК Ржева, Нелидова и Ржевского района. По итогам спартакиады первое место завоевала нелидовская команда, второе – у спортсменов из Есинки, на третьем – ребята из гимназии №.10.

Состязались гимнасты

13 февраля в гимнастическом зале КС ДЮСШОР №. 1 состоялись чемпионат и первенство Тверской области по спортивной гимнастике среди юношей. В соревнованиях приняли участие более 50 спортсменов из Ржева, Великих Лук и Осташкова. В результате упорной борьбы ржевитяне заняли первые места в следующих категориях: по программе «Мастер спорта» – Мурат Дадашев, по программе «Кандидат в мастера спорта» – Роман Белов, по программе «Первый взрослый разряд» – Максим Цыпелёв, по программе «Первый юношеский разряд» – Сергей Щербаков.

На открытии соревнований присутствовали глава администрации города И.И. Корольков, председатель комитета по физической культуре и спорту А.С. Булыгин и директор КС ДЮСШОР №.1 В.В. Веновский. Обращаясь к участникам соревнований, гости пожелали им и впредь совершенствовать свои навыки и приносить в спортивную копилку родного Ржева награды самого разного достоинства. Глава администрации И.И.Корольков вручил документ, удостоверяющий звание «Мастер спорта по спортивной гимнастике» воспитаннику тренера Виктора Буряка – Никите Сухову.

На снимке: один из героев дня – Никита Сухов – готовится к прыжку.

Фото Павла Бронштейна.

«Золото» на первом чемпионате по Вин-чун

11 февраля в Московском Центре боевых искусств на Варшавском шоссе прошёл первый в истории российского ушу чемпионат страны по одному из самых интересных направлений этого древнего боевого искусства – Юнчуньцюань, более известному как Вин-чун. Самым известным представителем этой школы является легендарный «маленький Дракон» – Брюс Ли, который изучал это боевое искусство ещё в детстве – под руководством мастера Е Вэня (Ип Мана).

В первом чемпионате России приняли участие команды 46 региональных отделений Федерации ушу России. В программе соревнований значились: исполнение одиночных комплексов с оружием и без оружия, парные бои дуйда и таолу (комплексы) с деревянным манекеном (мужэнь-чжуан).

И мы рады сообщить нашим читателям, что наш земляк (ржевитянин, ныне проживающий в Москве) Станислав Дунаев завоевал золотую медаль в

номинации «парные поединки с оружием» среди ветеранов и теперь будет защищать честь страны на чемпионате Европы в Болгарии – в составе российской сборной . Желаем Станиславу Юрьевичу только удачи!

Фото из архива С.Ю. Дунаева.

На чемпионате города по мини-футболу

С 3 по 12 февраля в спортивном зале на стадионе «Торпедо» прошёл чемпионат города по мини-футболу среди сборных школьных команд. Все школы были разбиты на две категории – «малые» и «большие». Сначала соревновались «малые» школы – СОШ №№. 2, 3, 4, 7, 8, 11 и 13. В результате упорной борьбы в финальную часть соревнований вышли команды школ №№.2, 3, 4, 8. По результатам игр финалистов победителем признаны ребята школы №.8 – этот успех они повторяют второй год подряд. Второе место – у команды СОШ №.4, на третьем – СОШ №.3.

Среди «больших» школ соревновались команды СОШ №№. 1, 5, 9, 12, гимназии №.10 и лицея №.35. На этом этапе состязаний развернулась ещё более упорная борьба. В результате предварительных игр в финальную часть вышли команды СОШ №№. 1, 9, гимназии №.10 и лицея №.35. По итогам игр первое место завоевали футболисты СОШ №.9, второе – у лицея №.35, третье – у гимназии №.10.

В апреле отдел физкультуры и спорта администрации планирует провести очередной школьный чемпионат города по мини-футболу – на этот раз среди младших учеников (1-3 классы).

На снимках: победители чемпионата города по мини-футболу: среди «малых» школ – команда средней школы №.8, среди «больших» – дружина СОШ №. 9.

Есть первое общекомандное!

14 февраля спортивный зал КС ДЮСШОР №. 1 на Ленинградском шоссе принимал первенство области по тхэквондо среди юношей и девушек 12-14 лет – эти соревнования были посвящены 70-летию Победы советского народа в Великой Отечественной войне. На торжественном открытии спортсменов приветствовали почётные гости: В.В. Микулич, полковник, ветеран боевых действий в Афганистане, руководитель Ржевского отделения общественной организации ветеранов «Боевое братство», и Ю.И. Морин, подполковник, лётчик-испытатель.

160 спортсменов из Твери, Калининского района, В. Волочка, Сонкова, Зубцова, Осташкова и Ржева боролись за право войти в состав сборной команды области. По итогам схваток среди юношей первое общекомандное место завоевали ржевские спортсмены, среди девушек – команда Твери. Назовём ржевитян, одержавших победу в своих весовых категориях: Артём Вишняков (37 кг), Денис Захаров (41 кг), Артём Игнатьев (53 кг), Александр Крылов (57 кг) и Кирилл Лукашов (65 кг). Также у ржевитян 7 вторых и 13 третьих мест. Поздравляем, так держать!

На снимках: моменты соревнований.

ПОНЕДЕЛЬНИК, 23 ФЕВРАЛЯ

06.00, 10.00, 12.00, 15.00, 18.00 Новости
06.10 Непутевые заметки 12+
06.30 Х/ф "В ПОСЛЕДНЮЮ ОЧЕРЕДЬ" 12+
08.10 Х/ф "СЛУЖИЛИ ДВА ТОВАРИЩА" 12+
10.10 Х/ф "ОФИЦЕРЫ" 12+
12.20 Люди, сделавшие Землю круглой 16+
14.25, 15.15, 18.15 Т/с "ДИВЕРСАНТ" 16+
18.55 Праздничный концерт к Дню защитника Отечества 12+
21.00 Время
22.00 Т/с "ГОСПОДА-ТОВАРИЩИ" 16+
00.00 Церемония вручения наград американской киноакадемии "Оскар-2015". Передача из Лос-Анджелеса 12+
01.50 Х/ф "ЕЛИЗАВЕТА" 16+
04.10 Контрольная закупка 12+

РОССИЯ 1

05.20 Х/ф "ОДИНОЧНОЕ ПЛАВАНИЕ" 12+
07.20 Х/ф "БЕЛОЕ СОЛНЦЕ ПУСТЫНИ" 12+
09.00, 03.20 Крымская легенда 12+
10.00, 14.20 Т/с "БЕРЕГА" 12+
14.00, 20.00 Вести
17.25 Х/ф "ПОДДУБНЫЙ" 12+
20.35 Т/с "ВЕСНОЙ РАСЦВЕТАЕТ ЛЮБОВЬ" 12+
23.20 Х/ф "МАРШ-БРОСОК. ОХОТА НА "ОХОТНИКА" 16+
04.20 Комната смеха 16+

НТВ

06.05 Х/ф "ОТСТАВНИК-3" 16+
08.00, 10.00, 13.00, 19.00 Сегодня
08.15, 10.20, 13.25, 19.25 Т/с "БРАТСТВО ДЕСАНТА" 16+
00.10 Х/ф "В АВГУСТЕ 44-ГО..." 16+
02.25 Главная дорога 16+
03.00 Квартирный вопрос 0+
04.05 Дикий мир 0+
04.15 Т/с "ВТОРОЙ УБОЙНЫЙ" 16+

РОССИЯ К

07.00 Евроньюс 0+
10.00 Х/ф "СУВОРОВ" 0+
11.50 Д/ф "Честь мундира" 0+
12.30 Концерт Центрального военного оркестра Министерства обороны РФ в ММДМ (кат0+) 0+
13.25, 01.40 Д/ф "Галапагосские острова" 0+
14.20 Хрустальный бал "Хрустальной турандот" В честь Владимира Этуша 0+
15.40 Д/ф "Осовец. Крепость духа" 0+
16.25 Спектакль "Несвятые святые" 0+
18.00 Сати. Нескучная классика... 0+
18.55 Х/ф "ЭСКАДРОН ГУСАР ЛЕТУЧИХ" 0+
21.35 В гостях у Эльдара Рязанова 0+
22.40 Х/ф "ПРОСТЫЕ ВЕЩИ" 0+
00.30 Кинескоп 0+
01.10 Концерт Государственного камерного оркестра джазовой музыки им. О.Лундстрема под управлением Г.Гараняна (кат0+) 0+
02.35 А.Хачатурян. Сюита из балета "Гаянэ". Дирижер П.Коган 0+

5

06.00 Мультфильмы 0+
08.10, 03.35 Х/ф "ИЛЬЯ МУРОМЕЦ" 6+
10.00 Сейчас
10.10, 11.10, 12.05, 13.05, 14.05, 15.05, 16.05, 17.00 Т/с "СОБР" 16+
18.00 Главное
19.30, 20.25, 21.25 Т/с "СПЕЦНАЗ" 16+
22.25, 23.25, 00.20, 01.15 Т/с "СПЕЦНАЗ-2" 16+
02.15 Рок-концерт "Чартова дюжина" 12+

РЕН

05.00 Х/ф "БУМЕР" 16+
05.40 Х/ф "БУМЕР. ФИЛЬМ ВТОРОЙ" 16+
07.50 Х/ф "ЖМУРКИ" 16+
10.00, 11.00, 13.00, 14.00, 16.00, 17.00, 19.00 День "Секретных территорий" с Игорем Прокопенко 16+
21.00 Задорновости- 2014 г 16+
22.50 Х/ф "ТРИ ДНЯ В ОДЕССЕ" 16+
01.15 Т/с "ПОЛНОЛУНИЕ" 16+

06.00 6 кадров 16+
06.30, 03.00 Животный смех 0+
07.15 М/с "Барашек Шон" 0+
08.10 М/с "Пингвинёнок Пороро" 0+
08.30 М/с "Том и Джерри" 0+
09.00, 16.00 Ералаш 0+
09.45, 23.20 М/ф "Вэлиант" 0+
11.05, 12.30, 14.00, 19.00 Шоу "Уральских пельменей" 16+
16.40 Х/ф "ЖЕЛЕЗНЫЙ ЧЕЛОВЕК-2" 12+
21.00 Х/ф "ЖЕЛЕЗНЫЙ ЧЕЛОВЕК-3" 12+
00.40 Х/ф "СОБЛАЗНИТЕЛЬ-2" 12+
04.00 Х/ф "ТРУДНАЯ МИШЕНЬ" 16+
05.50 Музыка на СТС 16+

ТНТ

07.00 М/с "Черепашки-ниндзя" 12+
07.30 М/с "Турбо-Агент Дадли" 12+
07.55 Шоу Луни Тюнз 12+
08.25 М/с "Кунг-фу Панда" 12+
09.00, 09.30 Т/с "ДЕФФЧОНКИ" 16+
10.00 Дом-2. Lite 16+
11.00, 12.00, 13.00, 14.00, 15.00, 16.00, 17.00, 18.00, 19.00, 19.30, 20.00, 21.00, 22.00 Экстрасенсы ведут расследование 16+
23.00 Дом-2. Город любви 16+
00.00 Дом-2. После заката 16+
01.00 Х/ф "МАЖЕСТИК" 16+
04.00 Т/с "ВЫЖИТЬ С ДЖЕКОМ" 16+
04.30, 05.25 Т/с "БЕЗ СЛЕДА-3" 16+
06.15 Т/с "ЖЕНСКАЯ ЛИГА" 16+

Домашний

06.30, 07.00, 06.00 Джейми: Обед за 15 минут 16+
07.30 Секреты и советы 16+
08.00, 18.00, 19.00 6 кадров 16+
08.15 Х/ф "ЗНАХАРЬ" 16+
10.50 Х/ф "БЕЛАЯ ВОРОНА" 16+
14.30 Х/ф "КОЛЕЧКО С БИРЮЗОЙ" 12+
19.45 Х/ф "МУЖЧИНА В МОЕЙ ГОЛОВЕ" 16+
22.00 Big Love Show 16+
00.00 Одна за всех 16+
00.30 Х/ф "БЕРЕГИТЕ МУЖЧИН" 12+
01.45 Внимание! Для Москвы и Московской области с 01.45 только кабельное вещание
02.05 Давай поговорим о сексе 18+

Ц

06.00 Х/ф "СЕМЬ НЕВЕСТ ЕФРЕЙТОРА ЗБРУЕВА" 12+
07.55 Х/ф "КОМАНДИР СЧАСТЛИВОЙ "ЩУКИ" 12+
09.50 Х/ф "КАЛАЧИ" 12+
11.30, 14.30, 21.00 События
11.40 Х/ф "ОЛЕГ ГАЗМАНОВ. СДЕЛАН В СССР" 12+
13.05, 14.40 Х/ф "МОЙ КАПИТАН" 16+
17.25, 19.10 Х/ф "ОТСТАВНИК" 16+
21.15 Приют комедиантов 12+
23.05 Х/ф "ВЕЛИКОЛЕПНЫЙ" 16+
00.50 Х/ф "СЕДЬМОЕ НЕБО" 12+
04.55 Д/ф "Екатерина Фурцева. Женщина в мужской игре" 12+

Звезда

06.05 Д/с "Дороже золота" 12+
06.15 Д/с "Москва фронту" 12+
06.40 Х/ф "ВАСЕК ТРУБАЧЕВ И ЕГО ТОВАРИЩИ" 0+
08.20, 09.10 Х/ф "ОТРЯД ТРУБАЧЕВА СРАЖАЕТСЯ" 0+
09.00, 13.00, 18.00, 23.00 Новости дня
10.25 Х/ф "ЧИСТОЕ НЕБО" 0+
12.50, 13.10 Д/с "Истребители Второй мировой войны" 12+
16.20 Д/с "Танки Второй мировой войны" 6+
18.10 Х/ф "ТРАКТОРИСТЫ" 0+
19.55 Х/ф "НЕБЕСНЫЙ ТИХОХОД" 0+
21.35, 23.15 Х/ф "ПАРЕНЬ ИЗ НАШЕГО ГОРОДА" 6+
23.35 Х/ф "ПРИКАЗ - ОГОНЬ НЕ ОТКРЫВАТЬ" 6+
01.25 Х/ф "ПРИКАЗ - ПЕРЕЙТИ ГРАНИЦУ"
03.15 Х/ф "РОДНАЯ КРОВЬ" 12+
05.05 Д/ф "Перевод на передовой" 12+

РОССИЯ 2

07.00 Панорама дня. LIVE
08.15 Моя рыбалка 12+
11.45, 01.00 Большой спорт 12+
12.05 Х/ф "ТРЕТИЙ ПОЕДИНОК" 16+
15.35, 16.05, 16.35, 17.10, 17.40 Полигон 16+
18.10 Х/ф "ПРИКАЗАНО УНИЧТОЖИТЬ! ОПЕРАЦИЯ "КИТАЙСКАЯ ШКАТУЛКА" 16+
21.35, 22.25, 23.20, 00.10 Освободители 16+
01.20, 01.50 Все, что движется 12+
02.15 Неспокойной ночи 16+
03.10, 03.40 За кадром 12+
04.15 Мастера 12+
04.45 Х/ф "ТАЙНАЯ СТРАЖА. СМЕРТЕЛЬНЫЕ ИГРЫ" 16+

ВТОРНИК, 24 ФЕВРАЛЯ

05.00 Доброе утро
09.00, 12.00, 15.00, 18.00, 00.10, 03.00 Новости
09.15, 04.15 Контрольная закупка 12+
09.45 Жить здорово! 12+
10.55, 03.15 Модный приговор 12+
12.20, 21.35 Т/с "ГОСПОДА-ТОВАРИЩИ" 16+
14.25, 15.15, 02.20, 03.05 Время покажет 16+
16.00 Мужское / Женское 16+
17.00, 01.25 Наедине со всеми 16+
18.45 Давай поженимся! 16+
19.50 Пусть говорят 16+
21.00 Время
23.35 Вечерний Ургант 16+
00.25 Структура момента 16+

РОССИЯ 1

05.00 Утро России
09.00 Иду на таран 12+
09.55 О самом главном 12+
11.00, 14.00, 17.00, 17.30, 20.00 Вести
11.35, 14.30, 17.10, 19.35 Вести-Москва
11.55 Т/с "ТАЙНЫ СЛЕДСТВИЯ" 12+
12.55 Особый случай 12+
14.50 Вести. Дежурная часть
15.00 Т/с "ТАМ, ГДЕ ТЫ" 12+
16.00 Т/с "ПОСЛЕДНИЙ ЯНЫЧАР" 12+
18.15 Прямой эфир 12+
20.50 Спокойной ночи, малыши! 0+
21.00 Т/с "ВЕСНОЙ РАСЦВЕТАЕТ ЛЮБОВЬ" 12+
23.50 Х/ф "ПХЕНЬЯН-СЕУЛ. И ДАЛЕЕ..." 12+
00.55 Поющее оружие. Ансамбль Александрова 12+
01.55 Х/ф "ОБРАТНОЙ ДОРОГИ НЕТ" 16+
03.20 Горячая десятка 12+
04.20 Комната смеха 16+

НТВ

06.00 НТВ утром
08.10 Дело врачей 16+
09.00, 10.20 Т/с "ВОЗВРАЩЕНИЕ МУХТАРА" 16+
10.00, 13.00, 16.00, 19.00 Сегодня
12.00, 13.20 Суд присяжных 16+
14.30 Чрезвычайное происшествие
15.00 Прокурорская проверка 16+
16.20 Т/с "УЛИЦЫ РАЗБИТЫХ ФОНАРЕЙ" 16+
19.45, 23.30 Т/с "МОРСКИЕ ДЬЯВОЛЫ. СМЕРЧ" 16+
22.40 Анатомия дня
00.35 Т/с "ПЯТНИЦКИЙ" 16+
01.35 Настоящий итальянец
02.30 Дикий мир 0+
03.00 Т/с "ВТОРОЙ УБОЙНЫЙ" 16+
05.00 Т/с "ППС" 16+

РОССИЯ К

06.30 Евроньюс 0+
10.00, 15.00, 19.00, 23.10 Новости культуры
10.15 Наблюдатель 0+
11.15 Х/ф "ПЕТР ПЕРВЫЙ" 0+
13.00 Д/ф "Эдгар По" 0+
13.05, 20.10 Правила жизни
13.35 Эрмитаж - 250 0+
14.05, 01.40 Т/с "ПЕТЕРБУРГСКИЕ ТАЙНЫ" 0+
15.10 А.Пушкин. "Евгений Онегин" 0+
15.40, 22.15 Д/ф "Искусство перевоплощения - метаморфоз" 0+
16.35 Сати. Нескучная классика... 0+
17.15, 21.30 Д/ф "Трир - старейший город Германии" 0+
17.30 Ксавье де Мэстр, Бертран де Бийи и Оркестр телерадиокомпании ORF. Концерт в Княжеском дворце Эстерхази (кат0+) 0+
18.15 Кинескоп 0+
19.15 Главная роль 0+
19.30 Искусственный отбор
20.40 Спокойной ночи, малыши! 0+
20.50 Острова 0+
21.45 Д/ф "Вселенная Вячеслава Иванова" 0+
23.30 Х/ф "ТИТАНИК. КРОВЬ И СТАЛЬ" 0+
01.10 Валерий Афанасьев. Концерт в БЗК (кат0+) 0+
02.40 Pro memoria. "Мост мира" 0+

5

06.00, 10.00, 12.00, 15.30, 18.30, 22.00 Сейчас
06.10 Утро на "5" 6+
09.30 Место происшествия
10.30, 11.35, 12.30, 13.05 Т/с "СПЕЦНАЗ" 16+
14.05, 15.05, 16.00, 16.35, 17.30 Т/с "СПЕЦНАЗ-2" 16+
19.00, 19.30, 20.00 Т/с "ДЕТЕКТИВЫ" 16+
20.30, 21.15, 23.15 Т/с "СЛЕД" 16+
22.25 Т/с "ТАКАЯ РАБОТА" 16+
00.00 Х/ф "БАЛАМУТ" 12+
01.45, 03.10, 04.25 Т/с "УЗНИК ЗАМКА ИФ" 12+

РЕН

05.00 Т/с "ВОВОЧКА" 16+
05.40, 02.00 Смотреть всем! 16+
06.00, 18.00 Верное средство 16+
07.00 Следаки 16+
07.30, 13.00 Званый ужин 16+
08.30, 12.30, 19.30, 23.00 Новости 16+
09.00 "Территория заблуждений" с Игорем Прокопенко 16+
11.00 Д/ф "Бессмертие против смерти" 16+
12.00, 19.00 112 16+
14.00, 22.00 Москва. День и ночь 16+
15.00 Семейные драмы 16+
16.00, 17.00 Не ври мне! 16+
20.00, 21.00 Т/с "ГРАНИЦА ВРЕМЕНИ" 16+
23.30, 02.30 Х/ф "СТРАНСТВУЮЩАЯ БЛУДНИЦА" 18+

06.00, 08.00, 00.00, 01.30 6 кадров 16+
06.30, 05.30 Животный смех 0+
07.10 М/с "Пингвинёнок Пороро" 0+
07.30 М/с "Клуб Винкс - школа волшебниц" 12+
09.00 Нереальная история 16+
09.30, 17.20, 23.40, 12.00 Ералаш 0+
10.30 Т/с "ПАПИНЫ ДОЧКИ" 16+
14.00 Т/с "ДУМАЙ КАК ЖЕНЩИНА" 16+
15.00 Х/ф "ЖЕЛЕЗНЫЙ ЧЕЛОВЕК-3" 12+
19.00 Т/с "АНЖЕЛИКА" 16+
20.00 Т/с "МОЛОДЁЖКА" 12+
21.00 Х/ф "ТАКСИ-2" 12+
22.40 Т/с "ЛУНА" 16+
00.30 Кино в деталях 16+
01.45 Х/ф "ТРУДНАЯ МИШЕНЬ" 16+
03.35 Х/ф "ЙОКО" 6+
05.50 Музыка на СТС 16+

ТНТ

07.00 М/с "Черепашки-ниндзя" 12+
07.30 М/с "Турбо-Агент Дадли" 12+
07.55 Шоу Луни Тюнз 12+
08.25 М/с "Кунг-фу Панда" 12+
09.00 Дом-2. Lite 16+
10.30 Битва экстрасенсов 16+
11.30 Х/ф "БОГАТЕНЬКИЙ РИЧ" 12+
13.30, 14.00 Т/с "УНИВЕР"
14.30, 15.00, 15.30, 16.00, 16.30, 17.00, 17.30, 18.00, 18.30, 19.00, 19.30, 20.00 Т/с "ИНТЕРНЫ" 16+
20.30 Т/с "РЕАЛЬНЫЕ ПАЦАНЫ" 16+
21.00 Х/ф "1+1" 16+
23.05 Дом-2. Город любви 16+
00.05 Дом-2. После заката 16+
01.05 Х/ф "КЕНГУРУ ДЖЕКПОТ" 12+
02.55 Т/с "ВЫЖИТЬ С ДЖЕКОМ" 16+
03.25, 04.15, 05.05, 06.00 Т/с "БЕЗ СЛЕДА-3" 16+

Домашний

06.30, 07.00, 06.00 Джейми: Обед за 15 минут 16+
07.30 Секреты и советы 16+
08.00 По делам несовершеннолетних 16+
09.55 Давай разведёмся! 16+
11.55 Т/с "ПОНЯТЬ. ПРОСТИТЬ" 16+
12.30, 04.30 Т/с "КУРОРТНЫЙ РОМАН" 16+
13.00, 19.00 Т/с "ДВЕ СУДЬБЫ" 12+
15.00, 21.00 Т/с "И ВСЁ-ТАКИ Я ЛЮБЛЮ" 16+
17.00, 05.00 Ты нам подходишь 16+
18.00 Т/с "ОНА НАПИСАЛА УБИЙСТВО" 16+
18.55 6 кадров 16+
23.00 Рублёво-Бирюлёво 16+
00.00 Одна за всех 16+
00.30 Х/ф "ТРУДНОЕ СЧАСТЬЕ" 12+
02.30 Давай поговорим о сексе 18+

Ц

06.00 Настроение
08.10 Х/ф "ДВА КАПИТАНА"
10.05 Д/ф "Кирилл Лавров. Рыцарь петербургского образа" 12+
10.55 Доктор И... 16+
11.30, 14.30, 17.30, 22.00, 00.00 События
11.50 Х/ф "СНЕГИРЬ" 12+
13.40 Д/ф "Иосиф Сталин. Как стать вождем" 12+
14.50, 19.30 Город новостей
15.10 Без обмана 16+
15.55, 17.50 Т/с "ПУАРО АГАТЫ КРИСТИ" 12+
18.20 Право голоса 16+
19.45 Т/с "СЧАСТЛИВЫЙ БИЛЕТ" 16+
21.45, 01.25 Петровка, 38
22.30 Осторожно, мошенники! 16+
23.05 Удар властью. Лев Рохлин 16+
00.35 Д/ф "Далай-лама. Хранитель звёздных тайн" 12+
01.45 Х/ф "СИНДРОМ ШАХМАТИСТА" 16+
05.15 Д/ф "Александр Абдулов. Роман с жизнью" 12+

Звезда

06.00 Х/ф "РАССКАЖИ МНЕ О СЕБЕ" 6+
07.50 Д/ф "Иван Москвитин. Путь к океану" 6+
09.00, 13.00, 18.00, 23.00 Новости дня
09.10 Д/с "Хроника Победы" 12+
09.45 Х/ф "ЭТО БЫЛО В РАЗВЕДКЕ" 6+
11.50, 13.10 Т/с "ЗВЕРОБОЙ-2" 16+
18.30 Д/ф "Генерал Ватутин. Тайна гибели" 12+
19.15 Х/ф "РИНГ" 12+
21.05 Х/ф "НАД ТИССОЙ" 12+
23.20 Х/ф "БЕЗ ОСОБОГО РИСКА" 12+
00.55 Т/с "БЕЗМОЛВНЫЙ СВИДЕТЕЛЬ" 16+
03.55 Х/ф "ПАРЕНЬ ИЗ НАШЕГО ГОРОДА" 6+

РОССИЯ 2

07.00 Панорама дня. LIVE
08.30, 22.35 Х/ф "ЛЕКТОР" 16+
10.10, 00.40 Эволюция 16+
11.45 Большой футбол 12+
12.05 Х/ф "ТАЙНАЯ СТРАЖА" 16+
15.20 Лыжный спорт. Чемпионат мира. Женщины. 10 км. Прямая трансляция из Швеции
16.40, 19.05, 00.20 Большой спорт 12+
17.00 Х/ф "ГОСПОДА ОФИЦЕРЫ. СПАСТИ ИМПЕРАТОРА" 16+
19.25 Хоккей. КХЛ. "Динамо" (Москва) - "Динамо" (Минск). Прямая трансляция
21.45 Кузькина мать. Итоги 12+
02.05 Моя рыбалка 12+
02.20 Язь против еды 12+
02.45 Хоккей. КХЛ. "Салават Юлаев" (Уфа) - "Сибирь" (Новосибирская область)
04.50 Х/ф "ТАЙНАЯ СТРАЖА. СМЕРТЕЛЬНЫЕ ИГРЫ" 16+

ПОКАЗЫВАЕТ РЖЕВ

СТС
18.30, 00.00 "Ржевская неделя" прямой эфир 16+

ТНТ
19.30 "Ржевская неделя" прямой эфир 16+

ТВ-ЦЕНТР
19.30, 21.45 «Новости» 16+

СРЕДА, 25 ФЕВРАЛЯ

05.00 Доброе утро
09.00, 12.00, 15.00, 18.00, 00.10, 03.00 Новости
09.15, 04.15 Контрольная закупка 12+
09.45 Жить здорово! 12+
10.55, 03.15 Модный приговор 12+
12.20, 21.35 Т/с “ГОСПОДА-ТОВАРИЩИ” 16+
14.25, 15.15, 02.20, 03.05 Время покажет 16+
16.00 Мужское / Женское 16+
17.00, 01.25 Наедине со всеми 16+
18.45 Давай поженимся! 16+
19.50 Пусть говорят 16+
21.00 Время
23.35 Вечерний Ургант 16+
00.25 Политика 16+

РОССИЯ 1

05.00 Утро России
09.00, 03.00 Забытый вождь. Александр Керенский 12+
09.55 О самом главном 12+
11.00, 14.00, 17.00, 17.30, 20.00 Вести
11.35, 14.30, 17.10, 19.35 Вести-Москва
11.55 Т/с “ТАЙНЫ СЛЕДСТВИЯ” 12+
12.55 Особый случай 12+
14.50 Вести. Дежурная часть
15.00 Т/с “ТАМ, ГДЕ ТЫ” 12+
16.00 Т/с “ПОСЛЕДНИЙ ЯНЫЧАР” 12+
18.15 Прямой эфир 12+
20.50 Спокойной ночи, малыши! 0+
21.00 Т/с “ВЕСНОЙ РАСЦВЕТАЕТ ЛЮБОВЬ” 12+
22.55 Специальный корреспондент 16+
00.35 Секты и лжепророки. Культ наличности 12+
01.35 Х/ф “ОБРАТНОЙ ДОРОГИ НЕТ” 16+
04.00 Комната смеха 16+

НТВ

06.00 НТВ утром
08.10 Дело врачей 16+
09.00, 10.20 Т/с “ВОЗВРАЩЕНИЕ МУХТАРА” 16+
10.00, 13.00, 16.00, 19.00 Сегодня
12.00, 13.20 Суд присяжных 16+
14.30 Чрезвычайное происшествие
15.00 Прокурорская проверка 16+
16.20 Т/с “УЛИЦЫ РАЗБИТЫХ ФОНАРЕЙ” 16+
18.00 Говорим и показываем 16+
19.45, 01.15 Т/с “МОРСКИЕ ДЬЯВОЛЫ. СМЕРЧ” 16+
21.40 Анатомия дня
22.30 Футбол. Лига чемпионов УЕФА. “Байер” - “Атлетико”. Прямая трансляция
00.45 Лига чемпионов УЕФА. Обзор
03.15 Т/с “ПЯТНИЦКИЙ” 16+
04.10 Т/с “ВТОРОЙ УБОЙНЫЙ” 16+

РОССИЯ К

06.30 Евроньюс 0+
10.00, 15.00, 19.00, 23.10 Новости культуры
10.15 Наблюдатель 0+
11.15 Х/ф “ПЕТР ПЕРВЫЙ” 0+
12.55 Д/ф “Шарль Перро” 0+
13.05, 20.10 Правила жизни 0+
13.35 Красуйся, град Петров! 0+
14.05, 01.55 Т/с “ПЕТЕРБУРГСКИЕ ТАЙНЫ” 0+
15.10 А.Пушкин. “Евгений Онегин” 0+
15.40, 22.15 Д/ф “Невидимая Вселенная” 0+
16.35 Искусственный отбор 0+
17.15 Д/ф “Гавайи. Родина богини огня Пеле” 0+
17.30, 01.10 Патрисия Копачинская, Владимир Федосеев и БСО им.П.И. Чайковского. Концерт в Австрии (кат0+) 0+
18.15 Д/ф “Татьяна Вечеслова. Я - балерина” 0+
19.15 Главная роль 0+
19.30 Абсолютный слух 0+
20.40 Спокойной ночи, малыши! 0+
20.50 Больше, чем любовь 0+
21.30 Власть факта 0+
23.30 Х/ф “ТИТАНИК. КРОВЬ И СТАЛЬ” 0+
02.50 Д/ф “Эдгар По” 0+

5

06.00, 10.00, 12.00, 15.30, 18.30, 22.00 Сейчас
06.10 Утро на “5” 6+
09.30 Место происшествия
10.30, 12.30, 01.25 Х/ф “ТРЕВОЖНЫЙ МЕСЯЦ ВЕРЕСЕНЬ” 12+
13.00 Х/ф “ВОЗМЕЗДИЕ” 12+
16.00 Открытая студия
16.50 Х/ф “БАЛАМУТ” 12+
19.00, 19.30, 20.00 Т/с “ДЕТЕКТИВЫ” 16+
20.30, 21.15, 23.15 Т/с “СЛЕД” 16+
22.25 Т/с “ТАКАЯ РАБОТА” 16+
00.00 Х/ф “УЛИЦА ПОЛНА НЕОЖИДАННОСТЕЙ” 12+
03.20, 04.20 Право на защиту 16+

РЕН

05.00 Т/с “ФИРМЕННАЯ ИСТОРИЯ” 16+
06.00, 18.00 Верное средство 16+
07.00 Следаки 16+
07.30, 13.00 Званый ужин 16+
08.30, 12.30, 19.30, 23.00 Новости 16+
09.00 Д/ф “Мужчина против женщины” 16+
10.00 Д/ф “Еда против человека” 16+
11.00 Д/ф “Битва славянских богов” 16+
12.00, 19.00 112 16+
14.00, 22.00 Москва. День и ночь 16+
15.00 Семейные драмы 16+
16.00, 17.00 Не ври мне! 16+
20.00, 21.00 Т/с “ГРАНИЦА ВРЕМЕНИ” 16+
23.30, 02.30 Х/ф “СТРАНСТВУЮЩАЯ БЛУДНИЦА. МЕСТЬ”
02.00 Смотреть всем! 16+

06.00, 08.00, 00.00 6 кадров
06.30, 04.45 Животный смех
07.10 М/с “Пингвинёнок Пороро” 0+
07.30 М/с “Клуб Винкс - школа волшебниц” 12+
08.30 Нереальная история 16+
09.30, 22.35 Т/с “ЛУНА” 16+
10.30 Т/с “ПАПИНЫ ДОЧКИ” 16+
12.00, 16.40, 18.00, 23.35 Ералаш 0+
14.00 Т/с “ДУМАЙ КАК ЖЕНЩИНА” 16+
15.00 Х/ф “ТАКСИ-2” 12+
17.00, 20.00 Т/с “МОЛОДЁЖКА” 12+
19.00 Т/с “АНЖЕЛИКА” 16+
21.00 Х/ф “ТАКСИ-3” 12+
00.30 Х/ф “ПИРАНЬИ-3DD”
01.55 Х/ф “2199. КОСМИЧЕСКАЯ ОДИССЕЯ” 16+
05.45 Музыка на СТС 16+

ТНТ

07.00 М/с “Черепашки-ниндзя” 12+
07.30 М/с “Турбо-Агент Дадли” 12+
07.55 Шоу Луни Тюнз 12+
08.25 М/с “Кунг-фу Панда” 12+
09.00 Дом-2. Lite 16+
10.30 Битва экстрасенсов 16+
11.30 Х/ф “1+1” 16+
14.00 Т/с “УНИВЕР” 16+
14.30, 15.00, 15.30, 16.00, 16.30, 17.00, 17.30, 18.00, 18.30, 19.00 Т/с “САШАТАНЯ” 16+
19.30, 20.00 Т/с “ИНТЕРНЫ” 16+
20.30 Т/с “РЕАЛЬНЫЕ ПАЦАНЫ” 16+
21.00 Х/ф “ШУТКИ В СТОРОНУ” 16+
23.00 Дом-2. Город любви 16+
00.00 Дом-2. После заката 16+
01.00 Х/ф “ЗУБАСТИКИ-2. ОСНОВНОЕ БЛЮДО” 16+
02.40 Т/с “ВЫЖИТЬ С ДЖЕКОМ” 16+
03.10, 04.05, 04.55, 05.45 Т/с “БЕЗ СЛЕДА-2” 16+
06.40 Женская лига. Лучшее 16+

Домашний

06.30, 07.00, 06.00 Джейми: Обед за 15 минут 16+
07.30 Секреты и советы 16+
08.00 По делам несовершеннолетних 16+
09.55 Давай разведёмся! 16+
11.55 Т/с “ПОНЯТЬ. ПРОСТИТЬ” 16+
12.30, 03.30 Т/с “КУРОРТНЫЙ РОМАН” 16+
13.00, 19.00 Т/с “ДВЕ СУДЬБЫ” 12+
15.00, 21.00 Т/с “И ВСЁ-ТАКИ Я ЛЮБЛЮ” 16+
17.00, 04.00 Ты нам подходишь 16+
18.00 Т/с “ОНА НАПИСАЛА УБИЙСТВО” 16+
18.55 6 кадров 16+
23.00 Рублёво-Бирюлёво 16+
00.00 Одна за всех 16+
00.30 Х/ф “ВЕСЕННИЕ ХЛОПОТЫ” 0+
02.10 Давай поговорим о сексе 18+
05.00 Домашняя кухня 16+

Ц

06.00 Настроение
08.15 Х/ф “ШОФЕР ПОНЕВОЛЕ” 12+
10.05 Д/ф “Мария Миронова и её любимые мужчины” 12+
10.55 Доктор И... 16+
11.30, 14.30, 17.30, 22.00, 00.00 События
11.50 Х/ф “РАССМЕШИТЬ БОГА” 12+
13.40 Д/ф “Сталин против Жукова. Трофейное дело” 12+
14.50, 19.30 Город новостей
15.10 Удар властью. Лев Рохлин 16+
16.00, 17.50 Т/с “ПУАРО АГАТЫ КРИСТИ” 12+
18.20 Право голоса 16+
19.45 Т/с “СЧАСТЛИВЫЙ БИЛЕТ” 16+
21.45 Петровка, 38
22.30 Линия защиты 16+
23.05 Хроники московского быта 12+
00.35 Х/ф “МОЙ КАПИТАН” 16+
04.40 Д/ф “Поющий Лев у нас один” 12+
05.25 Д/ф “Бриллиантовая рука” 12+

Звезда

06.00 Х/ф “ШТРАФНОЙ УДАР” 0+
08.00, 09.10 Х/ф “ТРАКТОРИСТЫ” 0+
09.00, 13.00, 18.00, 23.00 Новости дня
10.00 Х/ф “НАД ТИССОЙ” 12+
11.50, 13.10 Т/с “ЗВЕРОБОЙ-2” 16+
18.30 Д/ф “Преданный миротворец” 16+
19.15 Х/ф “ИЗ ЖИЗНИ НАЧАЛЬНИКА УГОЛОВНОГО РОЗЫСКА” 12+
21.05 Х/ф “ВЫСТРЕЛ В ТУМАНЕ” 12+
23.20 Х/ф “ПРОПАВШИЕ СРЕДИ ЖИВЫХ” 12+
00.55 Т/с “БЕЗМОЛВНЫЙ СВИДЕТЕЛЬ” 16+
01.55 Х/ф “РИНГ” 12+
03.45 Х/ф “РАССКАЖИ МНЕ О СЕБЕ” 6+

РОССИЯ 2

07.00 Панорама дня. LIVE
08.30, 22.40 Х/ф “ЛЕКТОР” 16+
10.10, 00.35 Эволюция 16+
11.45 Большой футбол 12+
12.05 Х/ф “ТАЙНАЯ СТРАЖА” 16+
15.20 Лыжный спорт. Чемпионат мира. Мужчины. 15 км. Прямая трансляция из Швеции
17.00, 00.15 Большой спорт 12+
17.20 Иду на таран 16+
18.15 Х/ф “ТРЕТИЙ ПОЕДИНОК” 16+
21.45 Кузькина мать. Итоги 12+
02.00 Смешанные единоборства. BELLATOR. Александр Шлеменко (Россия) против Мелвина Манхуфа (Нидерланды) 16+
03.55 Трон 12+
04.25 Наука на колесах 12+
04.50 Х/ф “ТАЙНАЯ СТРАЖА. СМЕРТЕЛЬНЫЕ ИГРЫ” 16+

ЧЕТВЕРГ, 26 ФЕВРАЛЯ

05.00 Доброе утро
09.00, 12.00, 15.00, 18.00, 00.10, 03.00 Новости
09.15, 04.15 Контрольная закупка 12+
09.45 Жить здорово! 12+
10.55, 03.15 Модный приговор 12+
12.20, 21.35 Т/с “ГОСПОДА-ТОВАРИЩИ” 16+
14.25, 15.15, 01.20 Время покажет 16+
16.00 Мужское / Женское 16+
17.00, 02.15, 03.05 Наедине со всеми 16+
18.45 Давай поженимся! 16+
19.50 Пусть говорят 16+
21.00 Время
23.35 Вечерний Ургант 16+
00.25 На ночь глядя 16+

РОССИЯ 1

05.00 Утро России
09.00, 03.00 Гори, гори, моя звезда. Евгений Урбанский 12+
09.55 О самом главном 12+
11.00, 14.00, 17.00, 17.30, 20.00 Вести
11.35, 14.30, 17.10, 19.35 Вести-Москва
11.55 Т/с “ТАЙНЫ СЛЕДСТВИЯ” 12+
12.55 Особый случай 12+
14.50 Вести. Дежурная часть
15.00 Т/с “ТАМ, ГДЕ ТЫ” 12+
16.00 Т/с “ПОСЛЕДНИЙ ЯНЫЧАР” 12+
18.15 Прямой эфир 12+
20.50 Спокойной ночи, малыши! 0+
21.00 Т/с “ВЕСНОЙ РАСЦВЕТАЕТ ЛЮБОВЬ” 12+
22.55 Вечер с Владимиром Соловьёвым 12+
00.35 Александр Феклисов. Карибский кризис глазами резидента 12+
01.35 Х/ф “ОБРАТНОЙ ДОРОГИ НЕТ” 16+
04.00 Комната смеха 16+

НТВ

06.00 НТВ утром
08.10 Дело врачей 16+
09.00, 10.20 Т/с “ВОЗВРАЩЕНИЕ МУХТАРА” 16+
10.00, 13.00, 16.00, 19.00 Сегодня
12.00, 13.20 Суд присяжных 16+
14.30 Чрезвычайное происшествие
15.00 Прокурорская проверка 16+
16.20 Т/с “УЛИЦЫ РАЗБИТЫХ ФОНАРЕЙ” 16+
18.00 Говорим и показываем 16+
19.45 Футбол. Лига Европы УЕФА. “Зенит” (Россия) - “ПСВ” (Нидерланды). Прямая трансляция
21.55, 23.45 Т/с “МОРСКИЕ ДЬЯВОЛЫ. СМЕРЧ” 16+
22.55 Анатомия дня
00.45 Т/с “ПЯТНИЦКИЙ” 16+
01.40 Лига Европы УЕФА. Обзор 16+
02.10 Дачный ответ 0+
03.10 Т/с “ВТОРОЙ УБОЙНЫЙ” 16+
05.05 Т/с “ППС” 16+

РОССИЯ К

06.30 Евроньюс 0+
10.00, 15.00, 19.00, 23.10 Новости культуры
10.15 Наблюдатель 0+
11.15 Х/ф “КУТУЗОВ” 0+
13.05, 20.10 Правила жизни 0+
13.35 Россия, любовь моя! 0+
14.05, 01.55 Т/с “ПЕТЕРБУРГСКИЕ ТАЙНЫ” 0+
15.10 А.Пушкин. “Евгений Онегин” 0+
15.40, 22.15 Д/ф “Невидимая Вселенная” 0+
16.35 Абсолютный слух 0+
17.15 Д/ф “Соловецкие острова. Крепость Господня” 0+
17.30, 01.15 Густаво Дудамель и Берлинский филармонический оркестр. Концерт в Вене (кат0+) 0+
18.15 Д/ф “Мартирос Сарьян. Три возраста” 0+
19.15 Главная роль 0+
19.30 Черные дыры. Белые пятна 0+
20.40 Спокойной ночи, малыши! 0+
20.50 Острова 0+
21.30 Д/ф “Вспомнить всё. Голограмма памяти” 0+
23.30 Х/ф “ТИТАНИК. КРОВЬ И СТАЛЬ” 0+
02.50 Д/ф “Камиль Коро” 0+

5

06.00, 10.00, 12.00, 15.30, 18.30, 22.00 Сейчас
06.10 Утро на “5” 6+
09.30 Место происшествия
10.30, 12.30, 13.55 Т/с “УЗНИК ЗАМКА ИФ” 12+
16.00 Открытая студия
17.00 Х/ф “УЛИЦА ПОЛНА НЕОЖИДАННОСТЕЙ” 12+
19.00, 19.30, 20.00 Т/с “ДЕТЕКТИВЫ” 16+
20.30, 21.15, 23.15 Т/с “СЛЕД” 16+
22.25 Т/с “ТАКАЯ РАБОТА” 16+
00.00 Х/ф “ИНТЕРДЕВОЧКА” 16+
02.55 Х/ф “ВОЗМЕЗДИЕ” 12+

РЕН

05.00 Т/с “ФИРМЕННАЯ ИСТОРИЯ” 16+
06.00, 18.00 Верное средство 16+
07.00 Следаки 16+
07.30, 13.00 Званый ужин 16+
08.30, 12.30, 19.30, 23.00 Новости 16+
09.00 Д/ф “Битва затерянных миров” 16+
10.00 Д/ф “Заговор против России” 16+
11.00 Д/ф “Битва двух океанов” 16+
12.00, 19.00 112 16+
14.00, 22.00 Москва. День и ночь 16+
15.00 Семейные драмы 16+
16.00, 17.00 Не ври мне! 16+
20.00, 21.00 Т/с “ГРАНИЦА ВРЕМЕНИ” 16+
23.30, 02.30 Х/ф “СТРАНСТВУЮЩАЯ БЛУДНИЦА. ПРЕДСКАЗАНИЕ” 18+
02.00 Смотреть всем! 16+

06.00, 08.00, 00.00 6 кадров 16+
06.30, 03.40 Животный смех 0+
07.10 М/с “Пингвинёнок Пороро” 0+
07.30 М/с “Клуб Винкс - школа волшебниц” 12+
08.30 Нереальная история 16+
09.30, 23.00 Т/с “ЛУНА” 16+
10.30 Т/с “ПАПИНЫ ДОЧКИ” 16+
12.00, 16.35, 18.00 Ералаш 0+
14.00 Т/с “ДУМАЙ КАК ЖЕНЩИНА” 16+
15.00 Х/ф “ТАКСИ-3” 12+
17.00, 20.00 Т/с “МОЛОДЁЖКА” 12+
19.00 Т/с “АНЖЕЛИКА” 16+
22.00 Д/ф “Молодёжка-2. О фильме” 12+
00.30 Х/ф “БЕТХОВЕН” 0+
02.10 Х/ф “ДЬЯВОЛ” 16+
05.40 Музыка на СТС 16+

ТНТ

07.00 М/с “Черепашки-ниндзя” 12+
07.30 М/с “Турбо-Агент Дадли” 12+
07.55 Шоу Луни Тюнз 12+
08.25 М/с “Кунг-фу Панда” 12+
09.00 Дом-2. Lite 16+
10.30 Битва экстрасенсов 16+
11.30 Х/ф “ШУТКИ В СТОРОНУ” 16+
13.30, 14.00 Т/с “УНИВЕР”
14.30, 15.00, 15.30, 16.00, 16.30, 17.00, 17.30, 18.00, 18.30, 19.00, 20.30 Т/с “РЕАЛЬНЫЕ ПАЦАНЫ” 16+
19.30, 20.00 Т/с “ИНТЕРНЫ” 16+
21.00 Х/ф “ДВОЙНОЙ КОПЕЦ” 16+
23.00 Дом-2. Город любви 16+
00.00 Дом-2. После заката 16+
01.00 Х/ф “ПРЕСТИЖ” 16+
03.35 Х/ф “ЗУБАСТИКИ” 16+
05.15 Т/с “ВЫЖИТЬ С ДЖЕКОМ” 16+
05.45 Т/с “БЕЗ СЛЕДА-2” 16+
06.40 Женская лига. Лучшее 16+

Домашний

06.30, 07.00, 06.00 Джейми: Обед за 15 минут 0+
07.30 Секреты и советы 16+
08.00 По делам несовершеннолетних 16+
09.55 Давай разведёмся! 16+
11.55 Т/с “ПОНЯТЬ. ПРОСТИТЬ” 16+
12.30, 04.00 Т/с “КУРОРТНЫЙ РОМАН” 16+
13.00, 19.00 Т/с “ДВЕ СУДЬБЫ” 12+
15.00, 21.00 Т/с “И ВСЁ-ТАКИ Я ЛЮБЛЮ” 16+
17.00, 04.30 Ты нам подходишь 16+
18.00 Т/с “ОНА НАПИСАЛА УБИЙСТВО” 16+
18.55 6 кадров 16+
23.00 Рублёво-Бирюлёво 16+
00.00 Одна за всех 16+
00.30 Х/ф “ВАС ОЖИДАЕТ ГРАЖДАНКА НИКАНОРОВА” 16+
02.10 Давай поговорим о сексе 18+
05.30 Домашняя кухня 16+

Ц

06.00 Настроение
08.15 Х/ф “БЕЗОТЦОВЩИНА” 12+
10.05 Д/ф “Тамара Сёмина. Всё наоборот” 12+
10.55 Доктор И... 16+
11.30, 14.30, 17.30, 22.00, 00.00 События
11.50 Х/ф “МЕСТЬ” 16+
13.40 Д/ф “Иосиф Сталин. Убить вождя” 12+
14.50, 19.30 Город новостей
15.10 Хроники московского быта 12+
15.55, 17.50 Т/с “ПУАРО АГАТЫ КРИСТИ” 12+
18.20 Право голоса 16+
19.45 Т/с “СЧАСТЛИВЫЙ БИЛЕТ” 16+
21.45 Петровка, 38
22.30 Без обмана 16+
23.05 Советские мафии 16+
00.35 Х/ф “БАРХАТНЫЕ РУЧКИ” 12+
02.35 Х/ф “КАЛАЧИ” 12+
04.05 Д/ф “Бегство из рая” 12+
05.10 Д/ф “Гигантские чудовища. Ужасная птица” 12+

Звезда

06.00 Д/с “Москва фронту”
06.25 Х/ф “ПЕРВАЯ ПЕРЧАТКА” 0+
08.10, 09.10 Х/ф “КАДКИНА ВСЯКИЙ ЗНАЕТ” 6+
09.00, 13.00, 18.00, 23.00 Новости дня
10.00 Х/ф “ВЫСТРЕЛ В ТУМАНЕ” 12+
11.50, 13.10 Т/с “ЗВЕРОБОЙ-2” 16+
16.00 Т/с “ЗВЕРОБОЙ-3” 16+
18.30 Д/ф “Сердце адмирала. Герман Угрюмов” 12+
19.15 Х/ф “БЕЗ СРОКА ДАВНОСТИ” 0+
21.05 Х/ф “АВАРИЯ” 6+
23.20 Х/ф “ЛИЧНОЙ БЕЗОПАСНОСТИ НЕ ГАРАНТИРУЮ...” 12+
01.05 Т/с “БЕЗМОЛВНЫЙ СВИДЕТЕЛЬ” 16+
02.05 Х/ф “БЕРЕГ СПАСЕНИЯ” 12+
04.40 Х/ф “ПОГРАНИЧНЫЙ ПЕС АЛЫЙ” 0+

РОССИЯ 2

07.00 Панорама дня. LIVE
08.30, 22.35 Х/ф “ЛЕКТОР”
10.10, 00.35 Эволюция 16+
11.45 Большой футбол 12+
12.05 Х/ф “ТАЙНАЯ СТРАЖА”
15.20 Лыжный спорт. Чемпионат мира. Эстафета. Женщины. Прямая трансляция из Швеции
16.40, 00.15 Большой спорт
17.00 Извините, мы не знали, что он невидимый 12+
17.55, 04.20 Полигон 16+
18.25 Х/ф “ОХОТА НА ПИРАНЬЮ” 16+
21.45 Кузькина мать. Итоги
02.00 Профессиональный бокс. Геннадий Головкин против Мартина Мюррея. Бой за титул чемпиона мира по версиям WBA, WBC и IBO 16+
04.50 Х/ф “ТАЙНАЯ СТРАЖА. СМЕРТЕЛЬНЫЕ ИГРЫ” 16+

ПОКАЗЫВАЕТ РЖЕВ

СТС
18.30, 00.00 «Ржевская неделя» прямой эфир 16+

ТНТ
19.30 «Ржевская неделя» прямой эфир 16+

ТВ-ЦЕНТР
19.30, 21.45 «Новости» 16+

2015 БЫЛОЕ И ДУМЫ

«ИСТОРИЯ СНИЗУ», ИЛИ СЕЛО МЕДВЕДЕВО И ЕГО ОБИТАТЕЛИ

Ирина КУЗНЕЦОВА

ИСТОРИЯ ПОВСЕДНЕВНОСТИ

Один мой знакомый, делясь личными впечатлениями о Германии, однажды рассказал, что в этой стране сейчас очень много говорят о новом направлении в историографии – «истории повседневности», или «истории снизу». «История повседневности» уже сама становится повседневностью, проникает в учебники, телевизионные передачи, документальное кино, вызывает интерес широкой читающей публики. Одним словом, она пробуждает желание рассказать о прошлом. Так не является ли это направление столь же актуальным и для России? Ведь «история снизу» призывает оживить в памяти тех безымянных участников истории, чьи жизни во всех исторических сочинениях, в том числе и в тех, где речь идёт о «народных массах» как «движущей силе истории», неизбежно исчезают, растворяются в величии исторических событий. Например, чтобы осмыслить собственное прошлое, насущно необходимо понять, разгадать загадки социальной психологии наших людей. Что же может быть важнее на начальной стадии такой работы, чем воспоминания, устные рассказы живых свидетелей тех десятилетий?

Примерно так размышлял заместитель директора Ржевского филиала ТГУ, руководитель Общественной приёмной полномочного представителя Президента РФ в ЦФО **Владимир Семёнов**, когда обратился в редакцию «РП» с просьбой опубликовать историю своей малой Родины – древнего села Медведево Ржевского района.

– «История может не только разъяснить прошлое, но правдиво зафиксировать настоящее, предопределить будущее. Поэтому необходимо постоянно, настойчиво собирать документы, письма, фотографии, воспоминания, вести летопись событий, записывать со слов очевидцев с последующим научным обобщением их», – Владимир Владимирович цитирует слова своего односельчанина, Василия Онуфриева, написавшего историю Медведева.

Василий Онуфриевич Онуфриев родился в 1870 году в селе Медведево Ржевского уезда. В 1939 году он закончил работу над историческими очерками «История села Медведево». Умер во время блокады Ленинграда в 1942-м. Очерки были изданы в 1970 году. 26 февраля 2015 года исполняется 145 лет со дня рождения Онуфриева – истинного патриота.

Автор последовательно, сжато, правдиво и просто излагает некоторые основные вехи истории села. Приводит неоспоримые, яркие факты, значимость которых трудно переоценить. Он сам был свидетелем многих событий, ибо здесь родился, вырос, работал. В его трудах нашли отражение и свидетельства современников старших поколений. Итак, вот что рассказал нам Владимир Владимирович.

ЛЕТОПИСЬ ИЗ ШКАФА

– В восьми километрах к югу от Ржева, на большом холме, стоит село Медведево. В средние века Ржев служил передаточным пунктом ржи с «низа» на север, в Новгород. Рожь шла по двум путям – летом – водой, зимой – через Вязьму, Сычёвку, Ржев. Медведевский холм был последним этапом перед Ржевом. А поскольку рядом находилось разбойное гнездо «Лигостай», то вполне естественно, что князь для безопасности обозов поставил здесь кордон-охрану и посадил сборщика дани-пошлины. Так установился княжеский погост.

В XVIII веке центральное место в селе занимала церковь. **Помещик Культашев** своими силами 1738 году построил кирпичную церковь с железной крышей – на месте сгоревшей деревянной, и на колокольню повесил знаменитый подбор колоколов «малинового звона» (он заведовал всеми колокололитейными заводами в России). Церковь имела один летний и два зимних (отапливаемых) придела с тремя алтарями, шатровый купол и высокую двухярусную колокольню.

В церкви у стены напротив левого клироса стоял массивный дубовый шкаф с тремя дверцами и ящиками внизу. Полки шкафа были уставлены книгами древнего письма, первопечатного и синодального изданий. Здесь находилось и Евангелие, обложенное серебром (переплёт), с ювелирными украшениями из камней, – его выносили на амвон в праздники. Также много было рукописей: синодальная переписка, отчёты церковного клира, епархиальные документы; письма и завещания прихожан и заезжих людей. Среди поминальников (о здравии и упокоении) древнейшими списками являлись поминания «на рати убиенных» – на Куликовом поле (1380 год) и при осаде Пскова Стефаном Баторием (1581год). Ржевские князья были частыми гостями в селе Медведеве, а возвращавшиеся из походов ратники и дружинники (они следовали через Торопец из Новгорода или Пскова, из села Медведева через Зубцов на Москву или через Ржев и Старицу в Тверь) оставили свой рукописный след в церкви погоста Медведево.

Сейчас трудно воспроизвести все эти рукописные богатства. Но среди них выделялась летопись, которую продолжительное время вели священники и дьяконы медведевского клира. Внешне запачканная, закапанная воском, написанная на различных сортах бумаги, многими почерками её авторов, писавших уставом, полууставом или современной орфографией. Записи были короткие, порой наивные, но, строго следуя хронографии, они фиксировали дела и события, факты и наблюдения, относящиеся не только к Медведеву, но и к Ржеву, Зубцову, Торопцу, Старице и даже Москве.

Около 500 лет тому назад летописец записал: ***«Ржевский князь, охотяся на медведя на сем холме, попал под зверя. С молитвою Николаю Чудотворцу охотник напряг все силы мужества и кинжалом выпустил кишки зверю. В память такого чуда он выстраивает церковь во имя Николая Чудотворца с наименованием – «Церковь Спаса, иже на Медведях»***. Так появились погост и село Медведево. Кстати, директор Ржевской гимназии **Павел Фёдорович Симсон** был обладателем коллекции древних рукописей, собранных им в Ржевском уезде, среди них находились и документы из архива Медведевской церкви. После революции уникальное собрание рукописей исчезло, впоследствии некоторые из них, так называемый фонд Симсона, обнаружили в хранилищах Ленинградского отделения академии наук и Пушкинском доме.

Вокруг церкви располагалось кладбище. Среди массивных надгробий особое внимание привлекала усыпальница **князей Чичаговых** и надгробие **князей Бунаковых**. В метрах 80 от памятника находился парк площадью 4-5 гектаров с аллеями из вековых лип. Деревья были посажены так, что изображали собою инициалы «Н» и «Б», что означало – Николай Бунаков. Судя по фотографии 1913 года, возраст лип составлял не менее 250-300 лет. Это даёт основание полагать, что древнейшими владетелями этих мест были именно князья Бунаковы, а их поместье было создано не позднее XVI века.

Сохранилось предание о войне 1812 годе, когда кучка французов, спасаясь от плена старостихи Василисы в Сычёвском районе, забрела в Медведево и погибла здесь от угара в избе - из-за рано закрытой печки. Против церкви находятся остатки их могил. В начале XX века здесь производились археологические раскопки и были найдены человеческие кости, части солдатской амуниции, французский штык и ручная мельница для кофе.

ПОМЕЩИКИ И РЕВОЛЮЦИОНЕРЫ

Перед отменой крепостного права в Медведеве фигурировали три фамилии помещиков. И крестьян делили на три части: крепостные **помещика Култашева** (западный край села), **помещика Доможирова** (восточный край) и **помещика Черкасова** – центр. Крепостные 1-й и 3-й части села Медведева отбывали барщину, а 2-я часть платила оброк. Оброк был посильный при известном напряжении сил и вносился раз в год. Все доможировцы по первопутку, к Зимнему Николе, обряжали воза с оброчиной, собирались в обоз и дружной семьёй делали путину до города Торжка. Там получали угощение и отдых, а на обратной путине на радостях не проезжали мимо царёвых кабаков, и сами вскоре превращались в кладь.

Единственной тяжёлой повинностью считалась возможность заполучить разрешение на брак: господа верили в то, что подбором можно улучшить людскую породу; поэтому они крупных женихов женили на мелких невестах и наоборот. После 1812 года эта повинность ослабела; молодые люди стали сходиться по обоюдному желанию. Оброчники жили так хорошо, что воля, как рассуждали старики, их разорила. Их главным занятием считался извозный промысел. Но чтобы извоз приносил прибыль, нужно было промышлять не менее чем на 4-х лошадях. Скажем, **братья Сальнины** имели 12 лошадей на железных цепях. Зимняя путина была долгой и далёкой – Питер, Москва, Варшава, Вильно и многие другие города видели медведевцев у себя.

Медведево преуспевало и в садоводстве: все усадьбы крестьян были заполнены большими яблоневыми садами. Не одну тысячу пудов продуктов сельского хозяйства медведевцы отвозили в столицу и другие города. После «воли» сады стали дряхлеть и перерождаться, зимняя оттепель с последующим обледенением в 1884 году и вовсе погубила все деревья.

(Окончание в следующем номере).

Уважаемые военнослужащие, ветераны войны и Вооруженных сил! Уважаемые жители Тверской области!

23 февраля мы отмечаем один из самых значимых и поистине всенародных праздников – День защитника Отечества. Мы адресуем слова уважения и признательности всем, кто связал свою жизнь с армией и флотом, кто в грозные военные годы отстаивал свободу и независимость Родины, кто сегодня укрепляет обороноспособность страны. Мощь и авторитет отечественных Вооружённых сил основаны не только на несокрушимости оружия и боевой выучке личного состава. Во все времена российское воинство отличали мужество, верность долгу, присяге и Отечеству, безграничная любовь к родной земле.

Мы гордимся историей Верхневолжья, которая является ярким свидетельством блестящих побед и знаковых событий в ратной летописи России. Уверен, подвиги героев-земляков навсегда останутся для всех поколений жителей Верхневолжья незыблемым нравственным ориентиром. В год 70-летия Победы над фашизмом я выражаю огромную признательность и благодарность ветеранам Великой Отечественной войны. Память о вашем беспримерном героизме и высочайшей нравственности является надёжным щитом в защите исторической правды, достоинства и национальных интересов Родины.

Уважаемые защитники Отечества! Желаю вам крепкого здоровья, благополучия и дальнейших успехов на благо России. Счастья, мира и добра вам и вашим близким!

Губернатор Тверской области А.В. Шевелёв.

***

Уважаемые ржевитяне!

Самое ценное, что есть в нашей жизни – это мир, спокойствие и стабильность, а потому не случайно День защитника Отечества имеет богатую и славную историю. Любовь к Родине, готовность отстаивать её интересы и защищать от врагов – эти качества особо почитаются россиянами. Поэтому 23 февраля мы отмечаем не только праздник военнослужащих, но и всех мужчин – настоящих патриотов своего Отечества!

Как бы ни назывался этот праздник, он всегда являлся символом мужества, самоотверженности, достоинства и чести. В отечественной истории и летописи ржевской земли можно найти множество ярких примеров ратного подвига и беззаветного служения своему Отечеству. Мы гордимся нашими земляками!

Примите, дорогие ржевитяне, искренние пожелания здоровья, счастья, мира и благополучия!

Глава Ржева В.В. Родивилов; глава администрации города И.И. Корольков.

***

Уважаемые ветераны войны, Вооружённых сил, жители района! Дорогие защитники Отечества!

Среди праздничных дат день 23 февраля занимает одно из самых почётных мест, ведь это поистине день воинской славы России. Нет более высокого призвания, чем служить делу мира и защищать Родину. В этот день мы выражаем свою благодарность ветеранам Великой Отечественной войны и локальных военных конфликтов, поздравляем тех, кто в настоящее время служит на благо нашей Отчизны или только готовится вступить в ряды Российской армии. Каждый из нас, независимо от того, находится ли он на боевом посту или занимается мирным делом, своим трудом умножает богатство и славу великой России!

Желаем ветеранам, всем военнослужащим, а также тем, кто готовится стать военным, поколению будущих защитников Отечества, их родным и близким крепкого здоровья, счастья, мира и благополучия, новых побед и успехов на благо нашей Родины!

Глава Ржевского района В.М.Румянцев; председатель Собрания депутатов Ржевского района В.А.Запорожцев.

2015 ДАТА

ПАМЯТИ ВОИНОВ-АФГАНЦЕВ

Вадим АФАНАСЬЕВ

13 февраля в ПУ №.8 состоялось мероприятие в честь 26-й годовщины вывода советских войск из Афганистана. Десятилетняя Афганская война хоть и не была столь кровопролитной, как Великая Отечественная, но имела громадное политическое значение. Последнее подразделение Советской Армии покинуло Кабул в 1989 году, именно 13 февраля. Результаты операции, которую Совбез ООН классифицировал как «военную интервенцию», двойственны.

С одной стороны, молодые ребята, которых Родина призвала выполнить интернациональный долг на территории Афганистана, гибли за геополитические интересы родного государства. А это далеко не то же самое, что сложить голову, защищая своё Отечество. Именно по этой, “внешней” причине, Второй съезд народных депутатов СССР отрицательно оценил решение о вводе войск, назвав его достойным политического и морального осуждения. Действительно, с этой точки зрения кажется, что более 20 000 молодых людей, будущего нашего государства, погибли напрасно. Задача была признана невыполненной, гражданская война, финансируемая странами НАТО, продолжилась.

С другой стороны, результаты вывода войск из Афганистана наша страна чувствует на себе все прошедшие с той поры годы. За 10 лет “интервенции” там погибли десятки тысяч солдат. Каждый год в новой, демократической России гибнет, по меньшей мере, 40 000 человек. Это статистика смертности от передозировки и побочных эффектов наркотических средств, которые производят, в том числе, и в Афганистане – на деньги всё тех же стран НАТО. 40 000 человек в год! Глупо отрицать, что контроль над производством и распространением наркотиков в таких масштабах должен быть одним из приоритетных интересов нашего государства. И те 10 лет войны именно таковым он и являлся. Как бы то ни было, солдаты, которые погибли как в Афганистане, так и при восстановлении конституционного порядка в Чечне, являют собой образец мужественности и самоотверженности. Именно об этом говорили на мероприятии в восьмом училище.

Гости провели торжественную линейку с возложением цветов к мемориальной доске, установленной в память о старшем прапорщике Александре Кокорине. Он учился в ПУ №. 8 и погиб при исполнении воинского долга на Северном Кавказе. Затем участникам боевых действий были вручены памятные медали, а студентам училища продемонстрировали несколько военно-исторических репортажей об Афганской

и Чеченских кампаниях. Советник губернатора Тверской области Галина Мешкова рассказала молодёжи о том, что быть защитником Отечества можно не только на фронтах горячих точек. Если ты хорошо и добросовестно учишься – ты укрепляешь государство. Если своим примером ты вдохновляешь других – ты уже почти герой. Эти прописные истины часто забываются в наше время. Отходят на второй план перед “успешностью” и вечной погоней за материальным благосостоянием. Нужно помнить и уважать подвиги погибших не только в годы Великой Отечественной, но и в каждом конфликте, где наши солдаты защищали интересы Родины!

Фото автора.

***

В музее Боевой славы Глебовской средней школы прошел вечер памяти воина-афганца Игоря Циркина, погибшего при исполнении интернационального долга в Афганистане в 1985 году. На вечере присутствовали родственники Игоря Анатольевича, благочинный Ржевского районного округа протоиерей Константин Чайкин, ветераны боевых действий из общественной организации «Шурави», делегации преподавателей и учащихся из школ №. 2 и №.7 города Ржева, воскресной школы, а также Поста №. 1 Становской средней школы. Собравшиеся поделились воспоминаниями об Игоре Циркине, говорили о необходимости усилить патриотическую работу в современной России, почтили минутой молчания память нашего земляка, возложили цветы на могилу героя. В часовне д. Глебово в этот день была отслужена лития по всем воинам, погибшим в Афганистане.

А 14 февраля в Ржеве состоялись памятные мероприятия по случаю 76-й годовщины вывода советских войск из Афганистана. По традиции состоялись шествие до мемориала в память о воинах-афганцах и ветеранов других локальных войн и конфликтов, митинг и праздничный концерт в клубе железнодорожников. Подробнее об этом событии – в следующем номере «РП».

2015 ЭКСПОЗИЦИЯ

1.

2.

Артур КОНДРАТЬЕВ - ЖИВ!

Павел ФЕФИЛОВ,
искусствовед,
член Союза художников России.

В Ржеве открылись сразу две выставки живописи памяти Артура Кондратьева – в Центральной библиотеке и Выставочном зале. Обе собирались по крупицам из частных собраний, и весь труд по их устройству взяли на себя семья Светланы Азаренковой, педагога школы искусств №. 2 имени А.Г. Розума, и вдова художника Татьяна Дмитриева, приехавшая из деревни Татево Нелидовского района, где в последние годы жил и работал талантливый художник.

Весной, когда начинался ледоход, Кондратьева неизменно тянуло на Волгу, хотя льдины здесь не те, что, скажем, возле Самары. Но возможность постоять на берегу с этюдником – всегда была его мечтой. ***«Очень хочется пописать на берегах матушки-Волги и вспомнить молодость»***, – сообщил он мне в одном из своих писем. Была у Артура и ещё одна мечта – устроить персональную выставку в Нелидове, Селижарове, Зубцове, Осташкове – одним словом, везде, где его помнили, знали и ждали. Удивительно, что Кондратьев мыслил малыми категориями, не возносился и не бредил большими городами...

Было бы неверно думать, что Артур Фёдорович довольствовался лишь этюдами. Он сам признавался: ***«Люблю сюжетные композиции и пытаюсь сражаться с этим могучим жанром за его воплощение на холсте. И каждое утро с 10.30 и весь световой день топчусь у мольберта»***.

На открытие выставки мне попасть не удалось. Зато мой друг Александр Артенюк (основатель школы тхэквондо в Ржеве) весьма интересно о ней рассказал – это был праздник «светлого искусства» замечательного художника. После вступительного слова заслуженного работника культуры В. Бременевой, зачитавшей некоторые письма А.Ф. Кондратьева – искренние, душевные и трогательные, выступили все, кто его близко знал. В их числе была любимая ученица мастера Светлана Азаренкова, сама воспитавшая не одно поколение живописцев и графиков, ныне – почётный работник культуры: ***«Как личность Артур Фёдорович значил не меньше, чем просто учитель. Он обладал сильным интеллектом и памятью. Много рассказывал о питерских художниках, любил изображать их в лицах, пел романсы, его рассказами заслушивались взрослые и дети, а жизнелюбие распространялось на всех».***

Добрым словом вспомнил художника и его сын Дмитрий, благодарный отцу за хорошее, чисто русское воспитание, за привитую любовь к природе, уважение к людям, за такт и деликатность в отношениях.

Вспомнил о своих дружеских отношениях с А.Ф. Кондратьевым заслуженный художник А.С. Буров: ***«Артур был единственным человеком, кому я мог доверить свои творческие мысли. Он знал толк в живописи, да и вообще в искусстве. Был вхож в мастерские питерских художников, с удовольствием о них рассказывал. Он не был членом Союза художников и не рвался туда вступить, считая, что таланта это не прибавит; нужно самому много работать, постоянно наблюдать, читать мастеров, просвещаться. Он много для меня значил...».***

На снимке семилетней давности, когда праздновалось двадцатилетие Выставочного зала, Артур Кондратьев расположился между двумя гранд-дамами – Г. Мешковой и В. Бременевой. Он сверкал своей белоснежной седой бородкой и тёплым взглядом пристальных глаз. Рядом с ним – заслуженный художник В. Столяров, бессменный куратор пленэров «Ржевская палитра», а на краю лавочки – В. Соловьёв, поблёскивающий линзами толстых очков. Во втором ряду выделялись И.Прямова, седой, весь в белом Ю. Кокшаров, рядом – И. Аввакумова, а в третьем – самый скромный, никогда не выпячивающий себя А. Цветков вместе с В. Глущенко, на тот момент ещё не побывавший в Италии. Ряд замкнули А. Буров с удлинённой причёской и ещё кудрявый, с пышной копной волос А.Зазынов из Осташкова.

На выставку А. Кондратьева удалось попасть лишь на третий день, а до этого с удовольствием прочёл в «РН» статью Е. Соолятте «Вспоминая Артура Кондратьева» – всё в ней хорошо и замечательно, но резанул по глазам снимок в центре газетного листа, где изображён натюрморт с этюдником. Не мог маститый художник втиснуть мольберт в столь узкое пространство между границами холста. Помчался в ВЗ, чтобы проверить. У художника мольберт смещён вправо (закон композиции), а с обеих сторон – чистое овсяное поле с тёмным грозовым небом и чуть видными на линии горизонта крышами домов. Отлегло от души. Не знаю, кто верстал номер, но в угоду столбцу картина оказалась обрезанной, отчего потерялась напрочь.

Хорошо, что на центральной стене зала размещена картина **«Стрелка Васильевского острова»** (2008 год) – из собрания К. Ладыгина. Она подтверждает постулат о композиционных акцентах, которыми художник владел просто блистательно. В левой части холста – гранитный шар на постаменте, в правой, чуть к центру, в ясной перспективе – одна из ростральных колонн с врезанными носовыми надстройками корабля, не металлического, а старинного, из дерева петровской эпохи.

Хороша работа **«У Святогорского монастыря»** (1999 год) из собрания СОШ №. 1. Строгая вертикаль лестницы, ведущей к храму, смягчена главной эвольвентой с тёмной фигурой человека в центре, контрастирующей с чистотой весеннего состояния природы. Снег испещрён кобальтовыми тенями, еле заметными на фоне ярко-синего неба. Пейзаж вышел бы заурядным, если бы не золотистые маковки церкви, еле видной, скорее, угадываемой по строению крыши и бойницам окон под самым карнизом. Уравновешивают пейзаж, внося спокойствие в лирику дня, склонённые к земле ветви весенних берёз.

«Осенний этюд» (из собрания семьи художника) напомнил точно такой же у С. Азаренковой, частой гостьи в Татево, пленённой звонким звучанием золотисто-жёлтых берёз на противоположной стороне речки и ностальгически оправданными мостками, спускающимися к воде. Хотя, с другой стороны, её композиция строится на горизонтальной плоскости, а у Кондратьева главенствует вертикаль – с более лаконичным описанием мотива, нежели у его ученицы.

Два автопортрета Кондратьева, экспонирующиеся на выставке, рассказывают о довольно критическом отношении художника к своей персоне. Первый показывает мастера в самом расцвете сил. Он изображён на фоне русской природы, небольшой деревеньки, теряющейся за горизонтом. В пространстве вертикального полотна фигура заполняет всю плоскость холста. Выразителен испытующий, проницательный взгляд художника, направленный прямо на зрителя. Видно, что автор полон сил и невоплощённых идей, он как бы остановился на одно мгновение, споря с невидимым собеседником, его лицо спокойно и добродушно, улыбка теряется в тёмных усах и седоватой бородке. Второй автопортрет написан несколько позже. Заметны изменения в характере образа. Он стал как бы меньше ростом, обут в валенки, но всё ещё в модных джинсах. Правда, взгляд такой же – будто просвечивающий насквозь и бескомпромиссный, хотя в нём читается тревога за будущее своих детей, горечь уставшего от жизни человека (как сказал А. Буров, «за многое, что не сделано»).

Выставка Артура Кондратьева свидетельствует об огромном таланте, сполна не реализованном в отпущенные Богом сроки. Но увидеть её надо хотя бы потому, что это настоящая живопись, не приукрашенная и не прилизанная – как и сама жизнь.

На снимках автора:

1. «Утро на Волге»
2. «Осенний пейзаж с этюдником»
3. «Стрелка Васильевского острова»
4. «У Святогорского монастыря»
5. «Осенний этюд»
6. «Пасхальный натюрморт»
7. «Половодье»

6.

3.

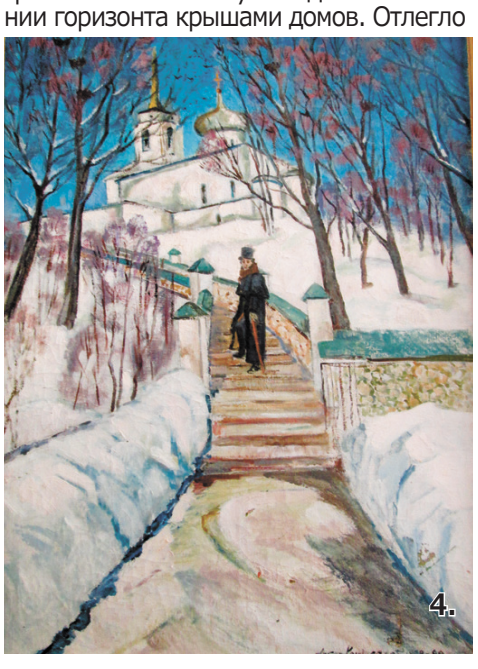
4.

5.

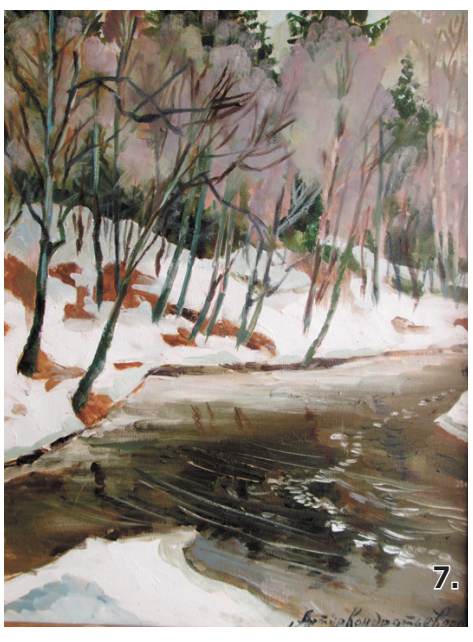
7.

2015 КОРОТКО О РАЗНОМ

«РОССИЯ ЗАВТРА – ЭТО МЫ СЕГОДНЯ!»

В Есинском Доме культуры прошёл День молодого избирателя «Россия завтра – это мы сегодня!», организованный сотрудниками ДК, заведующей библиотекой и преподавателями местной школы. Мероприятие состоялось при активном участии главы с/п «Есинка» Т. Кирилиной, главы администрации А. Арушаняна, депутатов сельского поселения. В конкурсной программе на тему выборов состязались команды студентов и старшеклассников. Жюри, возглавляемое председателем территориальной избирательной комиссии Ржевского района Л.Цветковой, отметило глубокие знания истории, выборной терминологии и законодательства о выборах участников соревнований.

Накануне Дня молодого избирателя был объявлен конкурс рисунков «Выборы глазами детей». А затем начался выборный процесс! Скажем, в Становской школе эта работа проходила под девизом: «В нашем единстве – единство России!». Ребята активно участвовали во всех мероприятиях, но самым ярким из них стала деловая игра «Голосование». Учащиеся 8-11 классов должны были выбрать членов и главу Молодёжного центра школы. В игре строго соблюдались все этапы избирательного процесса.

Сначала школьная администрация назначила дату выборов, затем началось выдвижение кандидатов. Каждый класс выдвинул по две кандидатуры, и они должным образом были зарегистрированы в ШИК. Кандидаты во время предвыборной кампании проводили

агитацию и знакомили избирателей со своей программой. И вот настал день выборов. На избирательном участке всё было всерьёз: списки избирателей, паспорта, бюллетени, протоколы, кабина для голосования, урна для бюллетеней, комиссия, наблюдатели, корреспонденты. В процессе выборов нарушений выявлено не было. Все с нетерпением ждали итогов голосования. После подсчёта голосов определились пять представителей Молодёжного центра, а те, в свою очередь, прямым голосование избрали главу МЦ – такой чести была удостоена учащаяся 10 класса Анастасия Петрова. Вот так ребята познакомились с избирательным процессом – на всех его этапах.

УСПЕХ ЮНЫХ РЖЕВИТЯН

6 февраля в Тверском колледже культуры им. Н.А.Львова состоялся областной конкурс-фестиваль театральных коллективов детских школ искусств «Дети Мельпомены». Ржев на мероприятии представляли учащиеся ДШИ №.2 им.А.Г. Розума и ДШИ №.3. По итогам конкурса лауреатом II степени стал Данил Лапинский (преп. – В.Н. Гусева), дипломантом I степени – Егор Смирнов (преп. – О.К. Порфирьева), дипломантом II степени – Даниил Пиунов, дипломантом III степени – Ксения Иванова (преп. – В.Н. Гусева).

По итогам участия в XII Международном конкурсе исполнителей на музыкальных инструментах, проходившем в Новосибирске под патронатом Фонда поддержки талантливых детей и молодёжи «Звёздный проект», учащийся ДМШ №. 1 им. Я.И. Гуревича Алексей Цветков признан лауреатом I степени. Преподаватель Алексея – Т.П. Донец – награждена Благодарственный письмом Фонда.

СПОРТИВНЫЙ ПРАЗДНИК В ДЕТСКОМ САДУ

Светлана ЩЕРБАКОВА,
инструктор по физической культуре д/с №.15.

Первый нарком просвещения Анатолий Луначарский недаром считал, что физическое образование ребёнка – это база для развития личности, и без него мы не получим здоровое поколение. Собственно, этим принципом мы и руководствуемся в своей работе. В детском саду №.15 стало доброй традицией проводить спортивные праздники. Как известно, 7 февраля в России теперь ежегодно будут отмечать День зимних видов спорта. Наши педагоги подхватили этот почин и провели соревнования, в которых участвовали две команды – из групп «Солнышко» и «Колокольчики».

Готовились к соревнованиям не только сами участники, но и болельщики – группы «Гномики» и «Подсолнушки». Они пришли на праздник спорта с хорошим настроением и весело поддерживали юных спортсменов. В программу соревнований вошли оригинальные эстафеты, конкурсы, игры, и все они пришлись по душе детворе. В результате были достигнуты основные цели этого мероприятия – ребятня продемонстрировала оптимальную двигательную активность, узнала много нового и интересного о зимних видах спорта, смогла развить силу, ловкость, быстроту, выносливость. Не будем забывать и о том, что такие мероприятия воспитывают в наших детях командный дух и замечательные нравственные качества, учат дружбе, сопереживанию, взаимовыручке. А самое главное – приносят мощный заряд бодрости!

Дети с огромным интересом участвовали в аттракционах с использованием нестандартного оборудования – таких, как «лыжи», «снежки», «снеговики» и другие. Причём ребятишки не только соревновались, но и отгадывали загадки, играли в словесные игры. Представленная презентация «Зимние виды спорта» помогла детворе вспомнить и закрепить свои знания. На прогулке совместно с воспитателями ребята играли в подвижные игры и проводили эстафеты.

Приятно осознавать, что спортивная работа в детском саду даёт ощутимые результаты и имеет логичное продолжение. Для нас очень важно привить детям любовь к физической культуре, укрепить их здоровье, помочь каждому ребёнку в полной мере раскрыть свои способности. Пользуясь случаем, хочу от всей души поблагодарить своих коллег за работу по организации и проведению спортивного праздника, а также пожелать им дальнейших творческих успехов в воспитании наших детей!

ШИРОКАЯ МАСЛЕНИЦА

22 февраля
на Советской площади
праздничная программа
«Широкая Масленица»

11.00 – Сытные ряды.
Люд торговый суетится –
Бабы, детки, мужики!
Грех сегодня не влюбиться
В чай, блины и шашлыки!
– Гармонь - караоке
Вот гармоника-гармошка,
На гармошке – белый снег!
Вспомни песни и частушки,
Добрый русский человек!
11.20 – Игровая конкурсная программа
К нам на конкурс поспеши
Да народ наш рассмеши!
Приходите веселиться,
В силе, ловкости сразиться!
12.00 – Театрализованная программа
«На Масленицу не зевай – гостей встречай!»
13.00 – Плетём весеннюю масленичную косу!
Заплетайся, косица,
Пусть народ веселится!
13.10 – Сжигание чучела Масленицы
Загорайся, чучело-горемыко,
Чтоб народу горе не мыкать!
Догорай дотла, не оставляй нам зла!

Дворец культуры

22 февраля в 13.00 в ДК, в клубе общения пожилых людей «Захолынские посиделки», состоится традиционная конкурная программа для мужчин «А мы опять солдаты!». Цена билета – 100 рублей; **в 16.00** – танцы под духовой оркестр (рук. Д. Черноусов).

23 февраля в 16.00 – праздничный концерт автора-исполнителя Сергея Дрожжина.

Городской Дом культуры

С 16 по 21 февраля фольклорный ансамбль «Игрицы» и детский театральный коллектив «Новое поколение» проводят в фольклорно-этнографическом центре при ГДК праздник «Масленица – широкая боярыня» – для учащихся школ города и района.

25 февраля в 17.00 на сцене ГДК – финал областного тура КВН среди юниоров.

Клуб железнодорожников

28 февраля 14.00 на сцене клуба ЖД концерт «Встреча на ржевской земле» – с участием Заслуженного коллектива народного творчества Тверской области – академического хора ветеранов им. Павлова (рук. – Т.Шулегина) и Народного коллектива – академического хора ветеранов войны и труда из Москвы (рук. – заслуженный работник культуры РФ Е.Ульянова).

1 марта на сцене клуба – соревнования Федерации русского жима РФ «Мастерский турнир по русскому жиму «Чертова дюжина», посвященный 72-й годовщине освобождения г.Ржева от немецко-фашистских захватчиков.

ПЯТНИЦА, 27 ФЕВРАЛЯ

05.00 Доброе утро
05.25, 09.15 Контрольная закупка 12+
09.00, 12.00, 15.00, 18.00 Новости
09.45 Жить здорово! 12+
10.55 Модный приговор 12+
12.20 Т/с "ГОСПОДА-ТОВАРИЩИ" 16+
14.25, 15.15 Время покажет 16+
16.00 Мужское / Женское 16+
17.00 Жди меня 16+
18.45 Человек и закон 16+
19.50 Поле чудес 16+
21.00 Время
21.35 Голос. Дети 12+
23.50 Вечерний Ургант 16+
00.45 Илья Кабаков. В будущее возьмут не всех 16+
01.40 Х/ф "ВЕСЕННИЕ НАДЕЖДЫ" 12+
03.40 Х/ф "ЭСТОНКА В ПАРИЖЕ" 16+

РОССИЯ 1

05.00 Утро России
08.55 Мусульмане 12+
09.10, 03.10 Розы с шипами для Мирей. Самая русская француженка 12+
10.05 О самом главном 12+
11.00, 14.00, 17.00, 17.30, 20.00 Вести
11.35, 14.30, 17.10, 19.35 Вести-Москва
11.55 Т/с "ТАЙНЫ СЛЕДСТВИЯ" 12+
12.55 Особый случай 12+
14.50 Вести. Дежурная часть
15.00 Т/с "ТАМ, ГДЕ ТЫ" 12+
16.00 Т/с "ПОСЛЕДНИЙ ЯНЫЧАР" 12+
18.15 Прямой эфир 12+
21.00 Главная сцена 16+
23.15 Х/ф "МАША И МЕДВЕДЬ" 12+
01.10 Х/ф "ПРЕДСКАЗАНИЕ" 12+
04.05 Комната смеха 16+

НТВ

06.00 НТВ утром
08.10 Дело врачей 16+
09.00, 10.20 Т/с "ВОЗВРАЩЕНИЕ МУХТАРА" 16+
10.00, 13.00, 16.00, 19.00 Сегодня
12.00, 13.20 Суд присяжных 16+
14.30 Чрезвычайное происшествие
15.00 Прокурорская проверка 16+
16.20 Т/с "УЛИЦЫ РАЗБИТЫХ ФОНАРЕЙ" 16+
18.00 Говорим и показываем 16+
19.45 Т/с "НАСТАВНИК" 16+
23.40 Т/с "РОЗЫСКНИК" 16+
03.35 Т/с "ВТОРОЙ УБОЙНЫЙ" 16+

РОССИЯ К

06.30 Евроньюс 0+
10.00, 15.00, 19.00, 23.10 Новости культуры
10.20 Х/ф "МАРИОНЕТКИ" 0+
12.05 Д/ф "Пон-дю-Гар - римский акведук близ Нима" 0+
12.25 Острова 0+
13.05 Правила жизни 0+
13.35 Письма из провинции 0+
14.05, 01.55 Т/с "ПЕТЕРБУРГСКИЕ ТАЙНЫ" 0+
15.10 А.Пушкин. "Евгений Онегин" 0+
15.35 Черные дыры. Белые пятна 0+
16.15 Билет в большой 0+
17.00 80 лет Мирелле Френи. Мастер-класс 0+
17.50 Смехоностальгия 0+
18.15 Д/ф "Очарованный жизнью" 0+
19.15 Х/ф "НЕ ХЛЕБОМ ЕДИНЫМ" 0+
21.10 Линия жизни 0+
22.10 Д/ф "Маленькие роли Большого артиста" 0+
22.50 Д/ф "Грахты Амстердама. Золотой век Нидерландов" 0+
23.30 Х/ф "ТИТАНИК. КРОВЬ И СТАЛЬ" 0+
01.10 Квартет братьев Брубек "Большой фестиваль РНО" 0+
02.50 Д/ф "Гай Юлий Цезарь" 0+

5

06.00, 10.00, 12.00, 15.30, 18.30 Сейчас
06.10 Утро на "5" 6+
09.30 Место происшествия
10.30, 12.30, 12.55, 14.55, 16.00 Т/с "ДУМА О КОВПАКЕ" 12+
19.00, 19.45, 20.35, 21.20, 22.10, 23.00, 23.45, 00.35 Т/с "СЛЕД" 16+
01.20, 01.55, 02.30, 03.05, 03.40, 04.15, 04.50, 05.25 Т/с "ДЕТЕКТИВЫ" 16+

РЕН

05.00 Т/с "ФИРМЕННАЯ ИСТОРИЯ" 16+
06.00, 18.00 Верное средство 16+
07.00 Следаки 16+
07.30, 13.00, 14.00 Званый ужин 16+
08.30, 12.30, 19.30 Новости 16+
09.00 Д/ф "Сумрачные твари" 16+
10.00 Д/ф "Битва времен" 16+
12.00, 19.00 112 16+
15.00, 22.00 Москва. День и ночь 16+
16.00 Семейные драмы 16+
17.00 Не ври мне! 16+
20.00 "Территория заблуждений" с Игорем Прокопенко 16+
23.00 Смотреть всем! 16+
00.00 Х/ф "ОСТРОВ ПРОКЛЯТЫХ" 16+
02.30 Х/ф "ГНЕВ" 16+

06.00, 08.00 6 кадров 16+
06.30, 05.25 Животный смех 0+
07.10 М/с "Пингвинёнок Пороро" 0+
07.30 М/с "Клуб Винкс - школа волшебниц" 12+
08.30 Нереальная история 16+
09.30 Т/с "ЛУНА" 16+
10.30 Т/с "ПАПИНЫ ДОЧКИ" 16+
12.00, 18.00 Ералаш 0+
14.00 Т/с "ДУМАЙ КАК ЖЕНЩИНА" 16+
16.00 Т/с "МОЛОДЁЖКА" 12+
19.00, 20.30, 22.30 Шоу "Уральских пельменей" 16+
00.25 Х/ф "ДЬЯВОЛ" 16+
01.55 Х/ф "РОБОСАПИЕН" 12+
03.30 Х/ф "ЙОКО" 6+
05.50 Музыка на СТС 16+

07.00 М/с "Черепашки-ниндзя" 12+
07.30 М/с "Турбо-Агент Дадли" 12+
07.55 Шоу Луни Тюнз 12+
08.25 М/с "Кунг-фу Панда" 12+
09.00 Дом-2. Lite 16+
10.30 Школа ремонта 12+
11.30 Х/ф "ДВОЙНОЙ КОПЕЦ" 16+
13.30, 14.00, 14.30, 15.00, 15.30, 16.00, 16.30, 17.00, 17.30, 18.00, 18.30, 19.00 Т/с "УНИВЕР" 16+
19.30 Т/с "ИНТЕРНЫ" 16+
20.00 Comedy Woman 16+
21.00 Комеди Клаб 16+
22.00 Не спать! 16+
23.00 Дом-2. Город любви 16+
00.00 Дом-2. После заката 16+
01.00 Х/ф "ВЕЛИКОЛЕПНАЯ АФЕРА" 16+
03.20 Х/ф "ЗАВОДНОЙ АПЕЛЬСИН" 18+
06.00 Т/с "БЕЗ СЛЕДА-2" 16+

Домашний

06.30, 07.00, 06.00 Джейми: Обед за 15 минут 16+
07.30 Секреты и советы 16+
08.00 По делам несовершеннолетних 16+
09.55 Давай разведёмся! 16+
11.55 Т/с "ПОНЯТЬ. ПРОСТИТЬ" 16+
12.30, 03.30 Т/с "КУРОРТНЫЙ РОМАН" 16+
13.00, 19.00 Т/с "ДВЕ СУДЬБЫ" 12+
15.00, 21.00 Т/с "И ВСЁ-ТАКИ Я ЛЮБЛЮ" 16+
17.00, 04.00 Ты нам подходишь 16+
18.00 Т/с "ОНА НАПИСАЛА УБИЙСТВО" 16+
18.55 6 кадров 16+
23.00 Рублёво-Бирюлёво 16+
00.00 Одна за всех 16+
00.30 Х/ф "ОРЁЛ И РЕШКА" 12+
02.10 Давай поговорим о сексе 18+
05.00 Домашняя кухня 16+

Ц

06.00 Настроение
08.10 Х/ф "ССОРА В ЛУКАШАХ"
10.00, 11.50, 15.10 Т/с "ПОХОЖДЕНИЯ НОТАРИУСА НЕГЛИНЦЕВА" 12+
11.30, 14.30, 17.30, 22.00 События
14.50, 19.30 Город новостей
18.00 Право голоса 16+
19.45 Т/с "СЧАСТЛИВЫЙ БИЛЕТ" 16+
21.45 Петровка, 38
22.30 Х/ф "КАРЬЕРА ДИМЫ ГОРИНА"
00.30 Х/ф "ГЕНЕРАЛЬСКАЯ ВНУЧКА" 12+
04.00 Д/ф "Тайны криминалистики. Противостояние" 16+
04.50 Д/ф "Иосиф Сталин. Как стать вождем" 12+

Звезда

06.00 Х/ф "КОРОЛЕВСКАЯ РЕГАТА" 0+
07.50, 09.10 Х/ф "ЛИЧНОЕ ДЕЛО СУДЬИ ИВАНОВОЙ" 6+
09.00, 13.00, 18.00, 23.00 Новости дня
09.50 Х/ф "БЕЗ СРОКА ДАВНОСТИ" 0+
11.50, 13.10 Т/с "ЗВЕРОБОЙ-3" 16+
18.30 Х/ф "ТЫ - МНЕ, Я - ТЕБЕ" 6+
20.15 Х/ф "ДАМЫ ПРИГЛАШАЮТ КАВАЛЕРОВ" 6+
21.40, 23.20 Х/ф "ЖИВЕТ ТАКОЙ ПАРЕНЬ" 0+
00.00 Х/ф "БЕРЕГИТЕ МУЖЧИН!" 6+
01.35 Х/ф "НАЧАЛО" 6+
03.25 Х/ф "СЕЛЬСКИЙ ВРАЧ" 0+

РОССИЯ 2

07.00 Панорама дня. LIVE
08.30, 22.35 Х/ф "ЛЕКТОР" 16+
10.10, 00.15 Эволюция 16+
11.45 Большой футбол 12+
12.05 Х/ф "ОХОТА НА ПИРАНЬЮ" 16+
15.20 Лыжный спорт. Чемпионат мира. Эстафета. Мужчины. Прямая трансляция из Швеции
17.20, 19.15, 21.45 Большой спорт 12+
17.40 24 кадра 16+
19.25 Хоккей. КХЛ. 1/4 финала конференции "Запад". Прямая трансляция
22.05 Полигон 16+
01.45 Чемпионат мира по бобслею и скелетону. Трансляция из Германии 12+
03.00 Смешанные единоборства. BELLATOR. Прямая трансляция

ПОКАЗЫВАЕТ РЖЕВ

ТВ-центр
19.30, 21.45 «Новости» 16+

СТС
18.30 «Ржевская неделя» новости 16+

ТНТ
19.30 «Ржевская неделя» новости 16+

СУББОТА, 28 ФЕВРАЛЯ

06.00, 10.00, 12.00, 15.00, 18.00 Новости
06.10 Х/ф "ДВОЕ И ОДНА" 12+
08.00 Играй, гармонь любимая! 12+
08.45 Мультфильм 0+
09.00 Умницы и умники 12+
09.45 Слово пастыря 12+
10.15 Смак 12+
10.55 Женя Белоусов. "Он не любит тебя нисколечко..." 16+
12.20 Идеальный ремонт 12+
13.15 Теория заговора 16+
14.20, 15.15 Голос. Дети 12+
16.50 Кто хочет стать миллионером? 12+
18.20 Угадай мелодию 12+
19.00 Сегодня вечером 16+
21.00 Время
21.30 Танцуй! 16+
23.50 Х/ф "АГЕНТ ДЖОННИ ИНГЛИШ" 12+
01.45 Х/ф "БОЕВОЙ КОНЬ" 16+
04.20 Мужское / Женское 16+

РОССИЯ 1

04.50 Х/ф "ВЫКУП" 12+
06.35 Сельское утро 12+
07.05 Диалог 12+
08.00, 11.00, 14.00 Вести
08.10, 11.10, 14.20 Вести-Москва
08.20 Военная программа 12+
08.50 Планета собак 12+
09.25 Субботник 12+
10.05 Наука 2.0 12+
11.20 Честный детектив 16+
11.55 Х/ф "С ПРИВЕТОМ, КОЗАНОСТРА" 12+
14.30 Субботний вечер 12+
16.45 Танцы со Звездами 12+
20.00 Вести в субботу
20.45 Х/ф "СНЕГ РАСТАЕТ В СЕНТЯБРЕ" 12+
00.45 Х/ф "ПРОВЕРКА НА ЛЮБОВЬ" 12+
02.45 Х/ф "ОТДАМСЯ В ХОРОШИЕ РУКИ" 16+
05.00 Комната смеха 16+

НТВ

05.35, 00.55 Т/с "ГРУЗ" 16+
07.25 Смотр 0+
08.00, 10.00, 13.00 Сегодня
08.15 Золотой ключ 0+
08.45 Медицинские тайны 16+
09.25 Готовим с Алексеем Зиминым 0+
10.20 Главная дорога 16+
11.00 Поедем, поедим! 0+
11.50 Квартирный вопрос 0+
13.20 ГМО. Еда раздора 12+
14.20 Х/ф "ПЕРЕЛЕТНЫЕ ПТИЦЫ" 16+
18.00 Следствие вели... 16+
19.00 Центральное телевидение
20.00 Новые русские сенсации 16+
22.00 Ты не поверишь! 16+
23.00 Х/ф "ДАЧНИЦА" 16+
02.55 Дикий мир 0+
03.05 Т/с "ВТОРОЙ УБОЙНЫЙ" 16+
05.05 Т/с "ППС" 16+

РОССИЯ К

06.30 Евроньюс 0+
10.00 Библейский сюжет 0+
10.35 Х/ф "НЕ ХЛЕБОМ ЕДИНЫМ" 0+
12.30 Д/ф "Маленькие роли Большого артиста. Алексей Смирнов" 0+
13.10 Большая семья 0+
14.05 Пряничный домик 0+
14.30 Д/с "Нефронтовые заметки" 0+
15.00, 01.55 Д/ф "Инстинкт продолжения жизни" 0+
15.50 Д/ф "Все к лучшему..." 0+
16.30 Нино Рота посвящается. Ришар Гальяно и квинтет "La strada" 0+
17.25 Спектакль "Варшавская мелодия" 0+
19.25 Романтика романса 0+
20.20 Острова 0+
21.00 Бенефис Людмилы Гурченко 0+
22.20 Белая студия 0+
23.00 Х/ф "ТИТАНИК. КРОВЬ И СТАЛЬ" 0+
00.35 Д/ф "Оркестр со свалки" 0+
02.50 Д/ф "Пьер Симон Лаплас" 0+

5

06.00 Мультфильмы 0+
09.35 День ангела 0+
10.00, 18.30 Сейчас
10.10, 10.55, 11.40, 12.20, 13.05, 13.50, 14.35, 15.20, 16.05, 16.55, 17.40 Т/с "СЛЕД" 16+
19.00, 20.00, 21.00, 21.55 Т/с "КРЕМЕНЬ-1" 16+
22.55, 23.55, 01.00, 02.00 Т/с "КРЕМЕНЬ. ОСВОБОЖДЕНИЕ" 16+
03.00, 04.35 Т/с "ДУМА О КОВПАКЕ" 12+

РЕН

05.00 Х/ф "ГНЕВ" 16+
05.20 Х/ф "ОСТРОВ ПРОКЛЯТЫХ" 16+
08.00 Х/ф "МНЕ НЕ БОЛЬНО" 16+
10.05 Х/ф "ТРИ ДНЯ В ОДЕССЕ" 16+
12.30 Новости 16+
13.00 Военная тайна 16+
17.00 "Территория заблуждений" с Игорем Прокопенко 16+
19.00 Новогодний Задорнов 16+
21.00 Т/с "СНАЙПЕР. ОРУЖИЕ ВОЗМЕЗДИЯ" 16+
00.30 Т/с "СМЕРТЕЛЬНАЯ СХВАТКА" 16+
04.00 Смотреть всем! 16+

06.00 М/с "Барашек Шон" 0+
08.10 М/с "Пингвинёнок Пороро" 0+
08.30 М/с "Том и Джерри" 0+
09.00, 14.55 Ералаш 0+
09.30 Т/с "ОДНАЖДЫ В СКАЗКЕ" 12+
12.00 Т/с "ЛУНА" 16+
16.30, 17.30 Шоу "Уральских пельменей" 16+
19.00 Империя иллюзий 16+
21.00 Х/ф "ГОРЬКО!" 16+
22.55 Х/ф "МОЯ БЕЗУМНАЯ СЕМЬЯ" 12+
00.30 6 кадров 16+
02.40 Х/ф "СЧИТАННЫЕ СЕКУНДЫ" 16+
04.25 Животный смех 0+
05.45 Музыка на СТС 16+

ТНТ

07.00 Comedy Club. Exclusive 16+
07.35, 08.00, 08.30 М/с "Губка Боб Квадратные штаны" 12+
09.00, 09.30 Т/с "ДЕФФЧОНКИ" 16+
10.00 Дом-2. Lite 16+
11.00 Школа ремонта 12+
12.00 Фэшн терапия 16+
12.30, 00.30 Такое Кино! 16+
13.00, 14.00, 15.00, 16.00, 17.00, 18.00, 19.00, 19.30 Comedy Woman 16+
20.00 Х/ф "ОСОБО ОПАСЕН" 16+
22.00 Комеди Клаб 16+
23.00 Дом-2. Город любви 16+
00.00 Дом-2. После заката 16+
01.00 Х/ф "ГОРОД ВОРОВ" 16+
03.30 Х/ф "ОСТИН ПАУЭРС. ГОЛДМЕМБЕР" 16+
05.25 Т/с "ЖЕНСКАЯ ЛИГА" 16+
06.00, 06.30 М/с "Пингвины из "Мадагаскара" 12+

06.30, 07.00, 06.00 Джейми: Обед за 15 минут 16+
07.30 Секреты и советы 16+
08.00, 18.55 6 кадров 16+
09.00 Х/ф "ВЕЧЕРА НА ХУТОРЕ БЛИЗ ДИКАНЬКИ" 0+
10.20 Х/ф "УМНИЦА, КРАСАВИЦА" 16+
14.25 Х/ф "МОЯ НОВАЯ ЖИЗНЬ" 16+
18.00 Т/с "ОНА НАПИСАЛА УБИЙСТВО" 16+
19.00 Х/ф "КУРТ СЕИТ И АЛЕКСАНДРА" 16+
23.55, 00.00 Одна за всех 16+
00.30 Х/ф "ЖЕНСКИЙ ДЕНЬ" 16+
02.10 Давай поговорим о сексе 18+
04.05 Звёздная жизнь 16+

Ц

05.40 Марш-бросок 12+
06.10 АБВГДейка
06.40 Х/ф "ШОФЕР ПОНЕВОЛЕ" 12+
08.35 Православная энциклопедия 6+
09.00 Д/ф "Олег Видов. Всадник с головой" 12+
09.50 Х/ф "ВСАДНИК БЕЗ ГОЛОВЫ"
11.30, 14.30, 23.05 События
11.50 Д/ф "Старший сын" 12+
12.20 Х/ф "ГОРБУН"
14.50 Петровка, 38
15.00 Х/ф "ЛУЧШИЙ ДРУГ МОЕГО МУЖА" 16+
17.00 Т/с "ПЯТЬ ШАГОВ ПО ОБЛАКАМ" 12+
21.00 Постскриптум
22.00 Ток-шоу. "Право знать!" 16+
23.20 Право голоса 16+
01.35 "Рецепт майдана". Специальный репортаж 16+
02.05 Х/ф "МЕСТЬ" 16+
04.00 Д/ф "Медовая ловушка" 16+
04.35 Осторожно, мошенники! 16+
05.05 Д/ф "Сталин против Жукова. Трофейное дело" 12+

Звезда

06.00 Мультфильмы 0+
06.50 Х/ф "ПОКА БЬЮТ ЧАСЫ" 0+
08.10, 09.10 Х/ф "ТЫ - МНЕ, Я - ТЕБЕ" 6+
09.00, 13.00, 18.00, 23.00 Новости дня
10.00 Папа сможет? 6+
11.00 "Легенды цирка" с Эдгардом Запашным 6+
11.25 Зверская работа 6+
12.15 Одень меня, ну пожалуйста 6+
13.25 Т/с "СМЕРШ" 16+
18.20 Новая звезда 6+
20.10 Х/ф "ФОКУСНИК" 16+
22.10, 23.15 Х/ф "ФОКУСНИК-2" 16+
00.30 Х/ф "ПЕТРОВКА, 38" 12+
02.10 Х/ф "ОГАРЕВА, 6" 12+
03.55 Х/ф "БЕРЕГИТЕ МУЖЧИН!" 6+

РОССИЯ 2

07.00 Панорама дня. LIVE
08.30 Диалог 12+
09.30 Х/ф "ДЕЛО БАТАГАМИ" 16+
12.00, 16.35, 19.15, 23.05 Большой спорт 12+
12.05 Задай вопрос министру 12+
12.45 24 кадра 16+
13.50 Трон 12+
14.20 НЕпростые вещи 12+
14.50 Лыжный спорт. Чемпионат мира. Масс-старт. Женщины. 30 км. Прямая трансляция из Швеции
16.55 Хоккей. КХЛ. 1/4 финала конференции "Запад". Прямая трансляция
19.35 Х/ф "ПРАВИЛА ОХОТЫ. ШТУРМ" 16+
23.30 Профессиональный бокс. Дмитрий Чудинов (Россия) против Криса Юбенка-мл. Бой за титул чемпиона мира по версии WBA. Тайсон Фьюри против Кристиана Хаммера (Германия). Бой за титул чемпиона мира по версии WBO. Прямая трансляция из Великобритании
02.30 Конькобежный спорт. Чемпионат мира по спринтерскому многоборью. Трансляция из Казахстана 12+
03.35 Чемпионат мира по бобслею и скелетону. Трансляция из Германии 12+
04.40 Смешанные единоборства. "Битва чемпионов"

ВОСКРЕСЕНЬЕ, 1 МАРТА

05.35, 06.10 В наше время 12+
06.00, 10.00, 12.00, 15.00, 17.45 Новости
06.40 Х/ф “УСНУВШИЙ ПАССАЖИР” 16+
08.10 Служу Отчизне! 12+
08.45 Мультфильм 0+
08.55 Здоровье 16+
10.15 Непутевые заметки 12+
10.35 Пока все дома 12+
11.25 Фазенда 12+
12.15 Влад Листьев. Взгляд через двадцать лет 16+
13.15, 15.15 Т/с “МАНЕКЕНЩИЦА” 16+
18.00 Точь-в-точь 16+
21.00 Воскресное “Время”
22.30 КВН. Высшая лига 16+
00.40 Х/ф “ОТКРЫТАЯ ДВЕРЬ” 16+
02.40 Х/ф “ВСТРЕЧА В КИРУНЕ” 16+

РОССИЯ 1

05.30 Х/ф “ЗИНА-ЗИНУЛЯ” 12+
07.20 Вся Россия 12+
07.30 Сам себе режиссер 12+
08.20 Смехопанорама 12+
08.50 Утренняя почта 12+
09.30 Сто к одному 12+
10.20, 14.20 Вести-Москва
11.00, 14.00 Вести
11.10 Не жизнь, а праздник 12+
12.10, 14.30 Смеяться разрешается 16+
15.00 Один в один 12+
18.00 Х/ф “ПРОСТИТЬ ЗА ВСЕ” 12+
20.00 Вести недели
22.00 “Воскресный вечер” с Владимиром Соловьёвым 12+
00.35 Х/ф “ЧАСТНЫЙ ДЕТЕКТИВ ТАТЬЯНА ИВАНОВА. МАТЕРИНСКИЙ ИНСТИНКТ” 12+
02.30 Х/ф “ВЛЮБЛЕН И БЕЗОРУЖЕН” 12+
04.20 Комната смеха 16+

НТВ

06.00, 01.05 Т/с “ГРУЗ” 16+
08.00, 10.00, 13.00 Сегодня
08.15 Русское лото плюс 0+
08.45 Их нравы 0+
09.25 Едим дома 0+
10.20 Первая передача 16+
11.00 Чудо техники 12+
11.50 Дачный ответ 0+
13.20 Своя игра 0+
14.15 Х/ф “ОХОТА” 16+
18.00 Чрезвычайное происшествие
19.00 Сегодня. Итоговая программа
20.00 Список Норкина 16+
21.10 Х/ф “ПАРАНОЙЯ” 12+
23.10 Контрольный звонок 16+
00.05 Таинственная Россия 16+
02.50 ГРУ 16+
03.35 Т/с “ВТОРОЙ УБОЙНЫЙ” 16+
05.10 Т/с “ППС” 16+

РОССИЯ К

06.30 Евроньюс 0+
10.00 Обыкновенный концерт 0+
10.35 Х/ф “ДЕЛО “ПЕСТРЫХ” 0+
12.15 Легенды мирового кино 0+
12.40 Россия, любовь моя! 0+
13.10, 01.55 Д/ф “Шикотанские вороны” 0+
13.50 Что делать? 0+
14.40 Д/ф “Оркестр со свалки” 0+
16.00 Кто там... 0+
16.30 Х/ф “ТЕЛЕГРАММА” 0+
18.00 Итоговая программа “Контекст” 0+
18.40 Д/ф “Герард Меркатор” 0+
18.50 Искатели 0+
19.40 К 70-летию великой победы. “Война на всех одна” 0+
19.55 Х/ф “ПОРОХ” 0+
21.25 Роберто Аланья, Екатерина Щербаченко и Российский национальный оркестр. Концерт в Москве (кат0+) 0+
23.00 Х/ф “ТИТАНИК. КРОВЬ И СТАЛЬ” 0+
00.30 Джаз вдвоем. Игорь Бриль в дуэте с Валерием Гроховским 0+
01.30 Д/ф “Португалия. Замок слёз” 0+
02.40 Д/ф “Дрезден и Эльба. Саксонский канал” 0+

5

06.00 Т/с “ДУМА О КОВПАКЕ” 12+
08.00 Мультфильмы 0+
10.00 Сейчас
10.10 Истории из будущего
11.00, 11.55, 12.45, 13.35 Т/с “КРЕМЕНЬ. ОСВОБОЖДЕНИЕ” 16+
14.25, 15.20, 16.15, 17.05 Т/с “КРЕМЕНЬ-1” 16+
18.00 Главное
19.30, 20.30, 21.30, 22.25, 23.20, 00.15, 01.10, 02.00 Т/с “ЛЮТЫЙ” 16+
02.50 Х/ф “ИНТЕРДЕВОЧКА” 16+
05.05 Д/ф “Интердевочка. Путешествие во времени”

РЕН

05.00 Т/с “СМЕРТЕЛЬНАЯ СХВАТКА” 16+
08.40 Т/с “СНАЙПЕР. ОРУЖИЕ ВОЗМЕЗДИЯ” 16+
12.00, 19.30 Х/ф “ПОСЕЙДОН” 16+
13.50, 21.15 Х/ф “МЕХАНИК” 16+
15.40 Новогодний Задорнов 16+
17.40 Задорновости- 2014 г 16+
23.00 Добров в эфире 16+
00.00 Военная тайна 16+
04.00 “Территория заблуждений” с Игорем Прокопенко 16+

06.00 М/с “Барашек Шон” 0+
08.10 М/с “Пингвинёнок Пороро” 0+
08.30 М/с “Том и Джерри” 0+
09.00 М/с “Алиса знает, что делать!” 6+
10.05, 16.45, 17.45 Шоу “Уральских пельменей” 16+
12.00 Успеть за 24 часа 16+
13.00, 16.00 Ералаш 0+
14.25 Х/ф “МОЯ БЕЗУМНАЯ СЕМЬЯ” 12+
19.05 Х/ф “ГОРЬКО!” 16+
21.00 Х/ф “ГОРЬКО!-2” 16+
22.50 Империя иллюзий 16+
00.50 Х/ф “СЧИТАННЫЕ СЕКУНДЫ” 16+
02.35 Животный смех 0+
04.05 Х/ф “КУРЬЕР” 16+
05.50 Музыка на СТС 16+

07.00 ТНТ. MIX 16+
07.35, 08.00, 08.30 М/с “Губка Боб Квадратные штаны” 12+
09.00, 09.30 Т/с “ДЕФФЧОНКИ” 16+
10.00 Дом-2. Lite 16+
11.00 Перезагрузка 16+
12.00 Х/ф “ОСОБО ОПАСЕН” 16+
14.15 Х/ф “ОБЛАСТИ ТЬМЫ” 16+
16.10, 17.10, 18.10, 20.00 Комеди Клаб 16+
19.10, 19.30 Комеди Клаб. Лучшее 16+
21.00 Однажды в России 16+
22.00 Stand Up 16+
23.00 Дом-2. Город любви 16+
00.00 Дом-2. После заката 16+
01.00 Х/ф “ИЗГНАНИЕ” 16+
03.15 Х/ф “ГРЯЗНЫЙ ГАРРИ” 16+
05.20 Т/с “ЖЕНСКАЯ ЛИГА” 16+
06.00, 06.30 М/с “Пингвины из “Мадагаскара” 12+

Домашний

06.30, 07.00, 06.00 Джейми: Обед за 15 минут 16+
07.30 Секреты и советы 16+
08.00, 18.55 6 кадров 16+
08.40 Х/ф “МИСС МАРПЛ. ТЕЛО В БИБЛИОТЕКЕ” 12+
11.45 Х/ф “МИСС МАРПЛ. НЕМЕЗИДА” 12+
13.50 Х/ф “МИСС МАРПЛ. УКАЗУЮЩИЙ ПЕРСТ” 12+
15.45 Х/ф “МИСС МАРПЛ. ТАЙНА КАРИБСКОГО ЗАЛИВА” 12+
18.00 Т/с “ОНА НАПИСАЛА УБИЙСТВО” 16+
19.00 Х/ф “ПЕЧАЛИ-РАДОСТИ НАДЕЖДЫ” 16+
22.45 Звёздная жизнь 16+
23.45, 00.00 Одна за всех 16+
00.30 Х/ф “ВЕТЕР СЕВЕРНЫЙ” 16+
02.25 Давай поговорим о сексе 18+

Ц

05.45 Х/ф “БЕЗОТЦОВЩИНА” 12+
07.35 Фактор жизни 12+
08.05 Д/ф “Изношенное сердце Александра Демьяненко” 12+
08.55 Х/ф “КАРЬЕРА ДИМЫ ГОРИНА”
10.55 Барышня и кулинар 12+
11.30, 00.05 События
11.45 Х/ф “НА ДЕРИБАСОВСКОЙ ХОРОШАЯ ПОГОДА, ИЛИ НА БРАЙТОН-БИЧ ОПЯТЬ ИДУТ ДОЖДИ” 16+
13.40 Смех с доставкой на дом 12+
14.20 Приглашает Борис Ноткин 12+
14.50 Московская неделя
15.20 Х/ф “МАЛЬТИЙСКИЙ КРЕСТ” 16+
17.20 Х/ф “НИТИ ЛЮБВИ” 12+
21.00 В центре событий
22.10 Т/с “ПУАРО АГАТЫ КРИСТИ” 12+
00.20 Х/ф “ЛЬВИНАЯ ДОЛЯ” 12+
02.05 Х/ф “ГОРБУН”
03.50 Х/ф “ССОРА В ЛУКАШАХ”
05.20 Д/ф “Иосиф Сталин. Убить вождя” 12+

Звезда

06.15 Х/ф “КОНЕК-ГОРБУНОК” 0+
07.15 Мультфильм 0+
07.30 Х/ф “ДАМЫ ПРИГЛАШАЮТ КАВАЛЕРОВ” 6+
09.00 Служу России 12+
09.50 Военная приемка 6+
10.40 Х/ф “ДОМ, В КОТОРОМ Я ЖИВУ” 6+
12.40, 13.10 Х/ф “ОНА ВАС ЛЮБИТ” 0+
13.00, 23.00 Новости дня
14.30 Х/ф “ЗИМНИЙ ВЕЧЕР В ГАГРАХ” 6+
16.20, 18.45 Д/с “Легенды советского сыска” 16+
18.00 Новости. Главное
21.10 Новая звезда 6+
23.15 Т/с “СМЕРШ” 16+
03.10 Т/с “БЕЗМОЛВНЫЙ СВИДЕТЕЛЬ” 16+
05.05 Д/ф “Тайна гибели “Титаника” 12+

РОССИЯ 2

07.00 Панорама дня. LIVE
08.30 Моя рыбалка 12+
09.00 Язь против еды 12+
09.30 Х/ф “ДЕЛО БАТАГАМИ” 16+
12.00 Полигон 16+
12.30, 14.45 Большой спорт
12.55 Баскетбол. Единая лига ВТБ. “Локомотив-Кубань” (Краснодар) - “Нижний Новгород”. Прямая трансляция
15.20 Лыжный спорт. Чемпионат мира. Масс-старт. Мужчины. 50 км. Прямая трансляция из Швеции
17.45 Х/ф “ОТДЕЛ С.С.С.Р.” 16+
23.45 “Большой футбол” с Владимиром Стогниенко 12+
00.25, 00.55 Основной элемент 12+
01.25 На пределе 16+
01.50 Человек мира 12+
02.50 Конькобежный спорт. Чемпионат мира по спринтерскому многоборью. Трансляция из Казахстана 12+

Комитет по управлению имуществом Ржевского района Тверской области сообщает о проведении торгов по продаже права на заключение договоров аренды земельных участков.

Организатор торгов – Комитет по управлению имуществом Ржевского района Тверской области. Аукцион проводится 20 марта 2015 года в 11 часов 00 минут по адресу: Тверская обл., г. Ржев, ул. Ленина, д. 11, каб. 21.

1. Общие положения.

1.1. Основание проведения аукциона: Постановление Главы Ржевского района №. 89 от 09.02.2015 г. «О проведении торгов по определению рыночной стоимости ставки годовой арендной платы за земельный участок, расположенный на территории Ржевского района», Постановление Главы Ржевского района №. 104 от 09.02.2015 г. «Об установлении начальной цены и «шага аукциона», размера задатка по проведению торгов по оценке рыночной стоимости ставки годовой арендной платы за земельные участки, расположенные на территории Ржевского района», Постановление Главы Ржевского района №. 98 от 09.02.2015 г. «О проведении торгов по определению рыночной стоимости ставки годовой арендной платы за земельный участок, расположенный на территории Ржевского района», Постановление Главы Ржевского района №. 102 от 09.02.2015 г. «Об установлении начальной цены и «шага аукциона», размера задатка по проведению торгов по оценке рыночной стоимости ставки годовой арендной платы за земельные участки, расположенные на территории Ржевского района».

1.2. Форма торгов – открытые по составу участников в форме аукциона открытого по форме подачи предложений о цене по определению рыночной стоимости ставки годовой арендной платы за земельный участок, сроком на 10 лет.

1.3. Дата начала приема заявок на участие в аукционе – 19.02.2015 года.

1.4. Дата окончания приема заявок на участие в аукционе – 16.03.2015 года до 10.00 часов.

1.5. Дата определения участников аукциона –16 марта 2015 года 12.00 часов по адресу: г. Ржев, ул. Ленина, д. 11, каб. 21.

1.6. Время и место приема заявок, определение участников аукциона и ознакомление с конкурсной документацией – рабочие дни с 9.00 до 17.00 (пятница с 9.00 до 16.00) по адресу: г. Ржев, ул. Ленина, д. 11, каб. 2. Контактный телефон: 8(48232)2-02-07. Осмотр объектов недвижимости организуется по заявлению претендентов.

1.7.Организатор торгов вправе отказаться от проведения торгов не позднее, чем за 3 дня до даты их проведения.

1.8.Срок принятия решения об отказе в проведении торгов – до 17.03.2015 г.

1.9.Земельные участки не имеют установленных законом или уполномоченными органами условий, запрещений (обременений).

1.10.Определение участников торгов и победителей торгов проводится в соответствии с действующим законодательством.

2. Сведения о выставляемых на аукцион земельных участков:

ЛОТ 1 – Земельный участок из категории земель населенных пунктов с кадастровым номером 69:27:0300701:128, общей площадью 5000 кв.м, расположенный по адресу: Тверская область, Ржевский район, с/п «Медведево», д. Рогачево, с видом разрешенного использования – для ведения личного подсобного хозяйства;

ЛОТ 2 – Земельный участок из категории земель населенных пунктов с кадастровым номером 69:27:0260301:271, общей площадью 2000 кв.м, расположенный по адресу: Тверская область, Ржевский район, с/п «Чертолино», п. Чертолино, с видом разрешенного использования – для ведения личного подсобного хозяйства.

2. Установить начальную рыночную стоимость ставки годовой арендной платы за земельный участок:

ЛОТ 1 – 35 000,00 руб. (Тридцать пять тысяч рублей 00 копеек);

ЛОТ 2 – 3 500,00 руб. (Три тысячи пятьсот рублей 00 копеек);

3. Установить «шаг аукциона» в размере 5 % от начального размера арендной платы за земельные участки и не изменять его в течение всего аукциона. «Шаг аукциона» составит:

ЛОТ 1 - 1 750,00 руб. (Одна тысяча семьсот пятьдесят рублей 00 копеек);

ЛОТ 2 – 175,00 руб. (Сто семьдесят пять рублей 00 копеек);

4. Претендент должен в установленном порядке:

- внести задаток на счет Организатора аукциона в указанном в настоящем извещении порядке;

- подать заявку Организатору по установленной форме с приложением платежного документа о внесении задатка, оформленного в соответствии с действующим законодательством;

Физические лица предъявляют документ, удостоверяющий личность и его копию, свидетельство о постановке на учет физического лица в налоговом органе. В случае подачи заявки представителем претендента предъявляется доверенность.

Для юридических лиц дополнительно к заявке прилагаются:

- нотариально заверенные копии учредительных документов;

- нотариально заверенная копия Свидетельства о государственной регистрации юридического лица;

- выписка из решения уполномоченного органа юридического лица о совершении сделки (если это необходимо в соответствии с учредительными документами претендента и законодательством государства, в котором зарегистрирован претендент)

3.Порядок внесения задатка: Для участия в аукционе претендент должен перечислить задаток в размере 20 % от начальной ставки годовой арендной платы для:

ЛОТ 1 – 7 000,00 руб. (Семь тысяч рублей 00 копеек), на расчетный счет Комитета по управлению имуществом Ржевского района: №. 40302810900003000139 в Отделение Тверь г. Тверь БИК 042809001, ИНН 6914011574, КПП 691401001, ОКТМО 28648426, КБК 603 111 05 013 10 0000 120;

ЛОТ 2 – 700,00 руб. (Семьсот рублей 00 копеек), на расчетный счет Комитета по управлению имуществом Ржевского района: №. 40302810900003000139 в Отделение Тверь г. Тверь БИК 042809001, ИНН 6914011574, КПП 691401001, ОКТМО 28648450, КБК 603 111 05 013 10 0000 120;

4.Оформление результатов аукциона

Протокол о результатах торгов является основанием для заключения с победителем торгов договора аренды земельного участка. Договор подлежит заключению в срок не позднее 5 дней со дня подписания протокола. Передача земельного участка осуществляется в течение 5(пяти) рабочих дней со дня оплаты. Победители аукциона в течение 5-ти дней с даты проведения аукциона обязан оплатить расходы, связанные с организацией аукциона в сумме: ЛОТ 1 – 18 500 руб. (Восемнадцать тысяч пятьсот рублей), ЛОТ 2 – 18 500 руб. (Восемнадцать тысяч пятьсот рублей).

Данное сообщение является публичной офертой для заключения договора о задатке в соответствии со ст.437 Гражданского кодекса РФ, а подача претендентом заявки и перечисление задатка являются акцептом такой оферты, после чего договор о задатке считается заключенным в письменной форм.

(Заявка на участие в аукционе по продаже земельного участка, договор купли-продажи недвижимого имущества, акт приемки-передачи опубликован на сайте «РП» www.rzpravda.ru)

План праздничных мероприятий в День защитника Отечества в городе Ржеве 23 февраля 2015 года

Советская площадь

10.20 Играет муниципальный духовой оркестр (рук. Д.Черноусов)
10.45 Формирование праздничной колонны у монумента «Пушка»
11.00 Шествие праздничной колонны к Обелиску героям Великой Отечественной войны 1941-1945 г.г.

Обелиск героям Великой Отечественной войны 1941-1945 г.г.

Показательные выступления часового Поста Памяти – Поста №. 1 города Ржева Тверской области

Торжественный митинг жителей г.Ржева, посвященный Дню защитника Отечества

Возложение венков и цветов к Обелиску героям Великой Отечественной войны 1941-1945 г.г.

МУК «Дворец культуры» г.Ржева

16.00 «На рубеже аккордов» (праздничный концерт).

2015 ПОЭТИЧЕСКИЙ БЛОКНОТ

Максим СТРАХОВ

***

Мир затерялся в пространствах
квартир,
где только двери и смежные комнаты,
где коридор – нескончаемый тир,
окна – от глаз любопытных
задёрнуты.
Здесь нет гостиных, столовых. И зал
спешно раскроен на частные
спальни.
Тут каждый метр впотьмах ускользал,
чтобы оформиться в ранг
персональный.
Зыбкий уют сквозь года позабыт,
канули в памяти звуки застолий.
Каждый по-своему чем-нибудь сыт
из закромов навесных антресолей.
Здесь каждый ящичек скрыт
на замок,
каждая плошка в отдельном
поддоне...
Хитрый сосед – длиннорук,
быстроног –
нервно дымит на всеобщем балконе.
Мир в лабиринтах раздробленных
сот
шумно роится в плену мирозданий,
где несокрушимо живой обиход
тонет меж строчек священных
писаний...

***

Уйти в морозный вечер отрешённый,
хрустя снегами и дыша тоской,
чтоб этот мир, бездонный
и бесшовный,
сумел взрастить желаемый покой –
вот мой простор, что безмятежно
лечит
и растворяет памяти пласты...
Когда душа – уснувший белый
кречет –
взлетит к созвездьям? Ясны и просты
вдруг станут разом мысли и тревоги,
ветра расплещутся в беззвучный
унисон,
и разбегутся тайны и дороги,
сплетая жизнь в узорчатый виссон...
Найти в снегах осколки постоянства,
ещё готового отчаянно сверкнуть,
и тишины бескрайнее пространство,
чтоб за него украдкой заглянуть...

Наталья БАРАНОВА

ПАМЯТИ ЕЛЕНЫ ОБРАЗЦОВОЙ

Ушла великая актриса,
И стала опера бедней.
Не знали мы, что за кулисой
Она давно ждала врачей.
А перед публикой храбрилась,
И петь хотела до конца,
За всё бралась, и эта милость
Дана была ей до венца.
Она шутила и смеялась,
Душою общества слыла.
И в сердце навсегда осталась
Как символ света и добра.

***

ПАМЯТИ РИММЫ МАРКОВОЙ

Уходят лучшие из лучших,
И их игру не повторить.
С такими не бывает скучно,
Ведь в их глазах огонь горит.

А нам оставили в наследство
Добро и честь своей души.
Вас помнить будут повсеместно.
Покойтесь с миром вы в тиши.

Андрей СИМОНОВ

К 55-МУ ДНЮ РОЖДЕНИЯ

Да нет, не ягодка, скорее,
Чуть перезревший кабачок.
Я стал не старше, а старее,
И ближе к небу на вершок.

Когда б девчонкою родился –
Уже б на пенсию пошёл.
Ходьбой вечернею лечился,
Смотрел по телеку футбол.

Но молодости миновавшей –
Я не кривлю душой – не жаль.
Мне дорог каждый день вчерашний,
Однако взгляд бросаю вдаль.

И пусть недолгий путь остался,
Я буду рад его пройти.
За славой никогда не гнался,
Сопровождали бы в пути
Любовь и дружба. И у Бога
Не попрошу другой дороги.

Иляна СЕМЕНКОВА

***

Всё исчезнет, как дым,
Не оставив следа.
Я умру молодым,
Я уйду навсегда.

Вы не плачьте о тех,
Кто так рано угас...
На гранитной плите
Мы живые на час.

Вы поставьте свечу,
Принесите венок...
Я за грех заплачу
На распутье дорог.

***

Девушка в розовой шляпе
Ела клубнику в вине.
Девушка в розовой шляпе
Часто приходит во сне.
Платье её цвета «хаки»,
Может, слегка эксцентрично.
Розово-красные маки,
Пахнут сейчас непривычно.
Туфли зелёного цвета...
Боль моя невыносима.
Я возвращаюсь не в лето,
Я тороплюсь в эту зиму.

Лариса САМОСУДОВА

ПОДАЙТЕ...

Подайте мне на жизнь немного веры,
Легко её сомненьем заменить.
Ведь в сумерках, где даже розы серы,
Непросто ложь от правды отличить.

Подайте мне на жизнь
немного тайны,
В глазах пусть ваших не увижу дна;
Слова спесивы, чувства
так случайны,
Теней так много, тайна – лишь одна.

Подайте мне на жизнь немного чуда,
Того, что сокровенно для двоих.
Где сны любви возникнут ниоткуда.
И чтоб, проснувшись, не жалеть
о них.

Порадуйте, как нищего монеткой,
Подайте сердцем, росчерком души.
Полётом станет дар ваш или клеткой,
Приму – полцарства или же гроши.

НЕВИДАЛЬ

На хрупких ножках нереальность
Возникнув, приоткроет дверь.
Себя предъявит, как случайность,
Чуть слышно прошептав: «Поверь».

И на пороге удивленья
Легко нам взгляд её понять –
Призыв над бездною круженья,
Отвергнуть можно. Иль принять.

Реальность выстужена мыслью,
В ней невидали места нет;
Легко ли диво сделать былью,
Сложив из волшебства сонет?

Явившись дерзко, нереальность
Дверь приоткроет и войдёт...
И, значит, вовсе не случайность –
Над бездной бреющий полёт.

Татьяна САФРОНОВА

АВТОМАТНЫЙ БЛЮЗ

Не говорите маме!
Когда-нибудь напьюсь.
И будем петь с друзьями
Наш автоматный блюз.
Мы вспомним там о службе,
О «духах», о Чечне...
Встречаемся по дружбе,
Как дороги вы мне!
Давайте-ка, ребята,
Понятливый народ,
Положим автоматы
Прикладами вперёд!
Мы все переглянулись,
И мысль в глазах ясна:
Не все с войны вернулись,
Не пройдена она!
Не говорите маме!
Когда-нибудь напьюсь.
И будем петь с друзьями
Наш автоматный блюз...

Вера СОЛОДКОВА

СЕЛЬСКАЯ ПАСТОРАЛЬ

Лениво кот прищурился на небо,
Под солнцем разогрев свои бока,
А на столе ломоть душистый хлеба
И крынка неснятого молока.
Петух красивей и важней павлина,
Как шах в гареме, среди белых кур.
Поёт о чём-то бабушке Полине
Старинный самовар наш – балагур.
В хлеву гуляет знатная свининка,
На овцах варежки и валенки растут,
Корова сытая – ну, как соседка
Нинка,
А под окном подсолнухи цветут.
Красивую картину сельских будней
Не маслом пишут. Бог за труды даёт.
Крестьянский труд святым во веки
будет –
Он это благо жизни создаёт.

А ТЫ - ЧТО ЗНАЕШЬ О ВОЙНЕ?

– Зачем ты пишешь о войне?
О ней и так уж всё известно, –
Заметил раздражённо мне
Один из толстосумов местных.
Ну что с ним спорить – не поймёт,
Своей казны прибытком сытый,
Что жизнь порою больше бьёт
Того, кем прошлое забыто.
Когда-то, может, он прочёл
Про Курск, Хатынь и Сталинград,
Но он дорогой той не шёл,
Которой шёл на фронт солдат.
В окопах он не замерзал,
Его не грыз свирепый голод,
Он вместе с кожей не сдирал
С ноги портянку в лютый холод.
И он не видел груды тел,
Войной схороненных без гроба,
В глаза он смерти не глядел,
Не клялся своим сыном, чтобы
Не повторился никогда
Ад для живущих на земле.
Всё знает о войне солдат!
А ты – что знаешь о войне?

Татьяна ЕРОХИНА

***

Верхушки златоствольных сосен
Припорошила серебром
Сменила пасмурную осень
Зима, вся в бело-голубом.
Хозяйской поступью ступая,
Сковала речку подо льдом.
В весёлом танце напевая,
Поля укутала ковром.
Хрустальны в инее берёзы
Сверкают в солнечных лучах,
Вчерашней оттепели слёзы,
Как самоцветы на ветвях.
Присели в реверансе ели,
Изящен нежных веток взмах,
Перчатки белые одели,
Как дамы при дворе стоят.
Как можно зиму не любить?
Как ею нам не восхищаться?
Кого за всё благодарить?
К кому в помощники наняться?

ПРИЗНАНИЕ

В тишине аллеи,
Шелестя листвой,
Я иду, краснея,
Рядышком с тобой.
Глаз поднять не смею,
И от слов твоих
Сладко сердце щемит,
Голову кружит.
Я уж не девчонка –
Юность позади,
В возрасте Бальзака
Таю от любви.
Никогда не знаешь,
Что нас завтра ждёт,
Что в туманной дымке
Утро принесёт.
День прекрасный дан нам –
Проживём его,
Может, и не будет
Завтра ничего.

МНОГОЛИКОСТЬ МАСОК

Многоликость масок
Окружает нас –
Разноцветье красок
С пустотою глаз.
В круговерти
Этой суеты сует
Мы с тобой не знали,
Как нам смотрят вслед.
На лице улыбка,
Сладость на устах,
А упала маска –
Пробирает страх.

Александр ЕРОХИН

ДОГАДЛИВЫЙ СОСЕД

Раз на кухне муж с женой
Толковали меж собой:
– Мы считали, что сосед –
Недотёпа, сорок бед.
Оказался – не простой,
А догадливый какой!
Барабан на Новый год
Ты сыночку подарил,
А сынок твоим подарком
Жизнь соседям отравил.
Бил почти без перерыва,
Но не марши или песни,
А свои произведенья,
Что ему лишь интересны.
Нас сосед не стал просить,
Чтоб сынка угомонить.
Сам вчера к нему явился
И его игре дивился.
Говорил, что весь народ
Благодарность ему шлёт.
А от сына уходя,
Он спросил его шутя:
«А ты знаешь, что внутри?
Как? Не знаешь? Посмотри!».
Оказался, наш сосед –
Не чудак, не сорок бед.
Сделал так лишь он один,
Чтобы не играл наш сын.

КАКОЙ МОРОЗ?

Троица под Новый год
На остановке транспорт ждёт.
Транспорт наш – маршрутка.
Первый – в валенках и полушубке.
Второй же – в сапогах, в пальто,
Ему даже мороз – ничто.
Третий так умудрился одеться,
Что приплясывает, чтобы согреться:
Туфли, шляпа да плащ без подкладки.
– Мороз, пожалуй, сорок с гаком, –
Он уверяет.
Второй его опровергает:
– Уверен, что нет двадцати.
– Мороз не больше десяти,
На этот счёт сомнений нет, –
Сказал, кто в полушубок был одет.
Да, на мороз очень сильно влияет
Всё, что человек на себя одевает!

ОФИЦИАЛЬНЫЙ ОТДЕЛ

Комитет по управлению имуществом Ржевского района Тверской области сообщает о проведении торгов по определению рыночной стоимости ставки годовой арендной платы за земельные участки, расположенные на территории Ржевского района.

Организатор торгов – Комитет по управлению имуществом Ржевского района Тверской области. Аукцион проводится 20 марта 2015 года в 10 часов 00 минут по адресу: Тверская обл., г. Ржев, ул. Ленина, д. 11, каб. 21.

1. Общие положения.

1.1. Основание проведения аукциона: Постановление Главы Ржевского района №. 97 от 09.02.2015 года, Постановление Главы ржевского района №. 106 от 09.02.2015 года, Постановление Главы Ржевского района №. 37 от 22.01.2015г., Постановление Главы Ржевского района №. 83 от 02.02.2015 года, Постановление Главы Ржевского района №. 1109 от 14.11.2014 года, Постановление Главы Ржевского района №. 1172 от 24.11.2014 года, Постановление Главы Ржевского района №. 1289 от 25.12.2014 года, Постановление Главы Ржевского района №. 1290 от 25.12.2014 года, Постановление Главы Ржевского района №. 88 от 09.02.2015 года, Постановление Главы Ржевского района №. 100 от 09.02.2015 года, Постановление Главы Ржевского района №. 99 от 09.02.2015 года, Постановление Главы Ржевского района №. 103 от 09.02.2015 года.

1.2. Форма торгов – открытые по составу участников в форме аукциона открытого по форме подачи предложений о цене по определению рыночной стоимости ставки годовой арендной платы за земельные участки сроком на 3 года.

1.3. Дата начала приема заявок на участие в аукционе – 19.02.2015 года.

1.4. Дата окончания приема заявок на участие в аукционе – 16.03.2015 года до 10.00 часов.

1.5. Дата определения участников аукциона – 16 марта 2015 года 12.00 часов по адресу: г. Ржев, ул. Ленина, д. 11, каб. 21.

1.6. Время и место приема заявок, определение участников аукциона и ознакомление с конкурсной документацией – рабочие дни с 9.00 до 17.00 (пятница с 9.00 до 16.00) по адресу: г. Ржев, ул. Ленина, д. 11, каб. 2. Контактный телефон: 8(48232)2-02-07. Осмотр объектов недвижимости организуется по заявлению претендентов.

1.7.Организатор торгов вправе отказаться от проведения торгов не позднее, чем за пятнадцать дней до дня проведения аукциона. Извещение об отказе в проведении аукциона опубликовывается организатором аукциона в течение трех дней в периодических печатных изданиях, в которых было опубликовано извещение о проведении аукциона.

1.8.Срок принятия решения об отказе в проведении торгов – до 05.03.2015 г.

1.9.Земельные участки не имеют установленных законом или уполномоченными органами условий, запрещений (обременений).

1.10.Определение участников торгов и победителей торгов проводится в соответствии с действующим законодательством.

2. Сведения о выставляемых на аукцион земельных участков:

ЛОТ 1: Земельный участок из категории земель населенных пунктов с кадастровым номером 69:27:0251301:169, общей площадью 1500 кв.м., расположенный по адресу: Тверская область, Ржевский район, с/п «Хорошево», д. Волжское-Малахово, с видом разрешенного использования – для индивидуального жилищного строительства;

ЛОТ 2: Земельный участок из категории земель населенных пунктов с кадастровым номером 69:27:0180901:46, общей площадью 1500 кв.м., расположенный по адресу: Тверская область, Ржевский район, с/п «Победа», д. Деньгино, с видом разрешенного использования – для индивидуального жилищного строительства;

ЛОТ 3: Земельный участок из категории земель населенных пунктов с кадастровым номером 69:27:0330106:90, общей площадью 1131 кв.м., расположенный по адресу: Тверская область, Ржевский район, с/п «Есинка», д. Домашино, с видом разрешенного использования – для индивидуального жилищного строительства;

ЛОТ 4: Земельный участок из категории земель населенных пунктов с кадастровым номером 69:27:0191307:111, общей площадью 1407 кв.м., расположенный по адресу: Тверская область, Ржевский район, с/п «Победа», п. Победа, с видом разрешенного использования – для индивидуального жилищного строительства;

ЛОТ 5: Земельный участок из категории земель населенных пунктов с кадастровым номером 69:27:0191304:19, общей площадью 1630 кв.м., расположенный по адресу: Тверская область, Ржевский район, с/п «Победа», п. Победа, с видом разрешенного использования – для индивидуального жилищного строительства;

ЛОТ 6: Земельный участок из категории земель населенных пунктов с кадастровым номером 69:27:0191310:6, общей площадью 1500 кв.м., расположенный по адресу: Тверская область, Ржевский район, с/п «Победа», п. Победа, ул. Заречная с видом разрешенного использования – для индивидуального жилищного строительства;

ЛОТ 7: Земельный участок из категории земель населенных пунктов с кадастровым номером 69:27:0091701:201, общей площадью 1500 кв.м., расположенный по адресу: Тверская область, Ржевский район, с/п «Итомля», д. Михалево, д. 63, с видом разрешенного использования – для индивидуального жилищного строительства.

2. Установить начальную рыночную стоимость ставки годовой арендной платы за земельные участки:

ЛОТ 1 – 4 600,00 рублей (Четыре тысячи шестьсот рублей 00 копеек);

ЛОТ 2 – 2 900,00 рублей (Две тысячи девятьсот рублей 00 копеек);

ЛОТ 3 – 1 300,00 рублей (Одна тысяча триста рублей 00 копеек);

ЛОТ 4 – 3 000,00 рублей (Три тысячи рублей 00 копеек);

ЛОТ 5 – 3 500,00 рублей (Три тысячи пятьсот рублей 00 копеек);

ЛОТ 6 – 3 000,00 рублей (Три тысячи рублей 00 копеек);

ЛОТ 7 – 3 400,00 рублей (Три тысячи четыреста 00 копеек);

3. Установить «шаг аукциона» в размере 5 % от начального размера арендной платы за земельные участки и не изменять его в течение всего аукциона. «Шаг аукциона» составит:

ЛОТ 1 – 230,00 рублей (Двести тридцать рублей 00 копеек);

ЛОТ 2 – 145,00 рублей (Сто сорок пять рублей 00 копеек);

ЛОТ 3 – 65,00 рублей (Шестьдесят пять рублей 00 копеек);

ЛОТ 4 – 150,00 рублей (Сто пятьдесят рублей 00 копеек);

ЛОТ 5 – 175,00 рублей (Сто семьдесят пять рублей 00 копеек);

ЛОТ 6 – 150,00 рублей (Сто пятьдесят рублей 00 копеек);

ЛОТ 7 – 170,00 рублей (Сто семьдесят рублей 00 копеек);

4. Претендент должен в установленном порядке:

- внести задаток на счет Организатора аукциона в указанном в настоящем извещении порядке;

- подать заявку Организатору по установленной форме с приложением платежного документа о внесении задатка, оформленного в соответствии с действующим законодательством;

Физические лица предъявляют документ, удостоверяющий личность и его копию, свидетельство о постановке на учет физического лица в налоговом органе. В случае подачи заявки представителем претендента предъявляется доверенность.

Для юридических лиц дополнительно к заявке прилагаются:

- нотариально заверенные копии учредительных документов;

- нотариально заверенная копия Свидетельства о государственной регистрации юридического лица;

- выписка из решения уполномоченного органа юридического лица о совершении сделки (если это необходимо в соответствии с учредительными документами претендента и законодательством государства, в котором зарегистрирован претендент)

3.Порядок внесения задатка: Для участия в аукционе претендент должен перечислить задаток в размере 20 % от начальной ставки годовой арендной платы для:

ЛОТ 1 – 920,00 руб. (Девятьсот двадцать рублей 00 копеек), на расчетный счет Комитета по управлению имуществом Ржевского района: №. 40302810900003000139 в Отделение Тверь г. Тверь БИК 042809001, ИНН 6914011574, КПП 691401001, ОКТМО 28648448, КБК 603 111 05 013 10 0000 120;

ЛОТ 2 – 580,00 руб. (Пятьсот восемьдесят рублей 00 копеек) на расчетный счет Комитета по управлению имуществом Ржевского района: №. 40302810900003000139 в Отделение Тверь г. Тверь БИК 042809001, ИНН 6914011574, КПП 691401001, ОКТМО 28648440, КБК 603 111 05 013 10 0000 120;

ЛОТ 3 - 260,00 руб. (Двести шестьдесят рублей 00 копеек) на расчетный счет Комитета по управлению имуществом Ржевского района: №. 40302810900003000139 в Отделение Тверь г. Тверь БИК 042809001, ИНН 6914011574, КПП 691401001, ОКТМО 28648413, КБК 603 111 05 013 10 0000 120;

ЛОТ 4 - 600,00 руб. (Шестьсот рублей 00 копеек) на расчетный счет Комитета по управлению имуществом Ржевского района: №. 40302810900003000139 в Отделение Тверь г. Тверь БИК 042809001, ИНН 6914011574, КПП 691401001, ОКТМО 28648440, КБК 603 111 05 013 10 0000 120;

ЛОТ 5 - 700,00 руб. (Семьсот рублей 00 копеек) на расчетный счет Комитета по управлению имуществом Ржевского района: №. 40302810900003000139 в Отделение Тверь г. Тверь БИК 042809001, ИНН 6914011574, КПП 691401001, ОКТМО 28648440, КБК 603 111 05 013 10 0000 120;

ЛОТ 6 - 600,00 руб. (Шестьсот рублей 00 копеек) на расчетный счет Комитета по управлению имуществом Ржевского района: №. 40302810900003000139 в Отделение Тверь г. Тверь БИК 042809001, ИНН 6914011574, КПП 691401001, ОКТМО 28648440, КБК 603 111 05 013 10 0000 120;

ЛОТ 7 - 680,00 руб. (Шестьсот восемьдесят рублей 00 копеек) на расчетный счет Комитета по управлению имуществом Ржевского района: №. 40302810900003000139 в Отделение Тверь г. Тверь БИК 042809001, ИНН 6914011574, КПП 691401001, ОКТМО 28648418, КБК 603 111 05 013 10 0000 120;

4.Оформление результатов аукциона

Протокол о результатах аукциона является основанием для заключения договора аренды земельного участка с победителем аукциона. Договор аренды подлежит заключению не ранее 10 и не позднее 15 дней с момента подписания протокола о результатах торгов.

Передача земельного участка осуществляется в течение 5(пяти) рабочих дней со дня оплаты стоимости договора аренды, но не ранее даты подписания договора аренды. Передача участка оформляется актом приема – передачи.

В случае если аукцион признан несостоявшимся в связи с тем, что в аукционе участвовало менее двух участников, единственный участник аукциона в течение 20 дней со дня подписания протокола о результатах аукциона вправе подписать договор аренды, а организатор аукциона обязан подписать договор аренды по начальной цене аукциона.

Победители аукциона в течение 5-ти дней с даты проведения аукциона обязан оплатить расходы, связанные с организацией аукциона в сумме: ЛОТ 1 – 18 000 руб. (Восемнадцать тысяч рублей); ЛОТ 2 – 18 500 руб. (Восемнадцать тысяч пятьсот рублей); ЛОТ 3 – 18 000 руб. (Восемнадцать тысяч рублей), ЛОТ 4 – 18 500 руб. (Восемнадцать тысяч пятьсот рублей), ЛОТ 5 – 18 500 руб. (Восемнадцать тысяч пятьсот рублей), ЛОТ 6 – 18 500 руб. (Восемнадцать тысяч пятьсот рублей), ЛОТ 7 – 20 000 руб. (Двадцать тысяч рублей).

Данное сообщение является публичной офертой для заключения договора о задатке в соответствии со ст.437 Гражданского кодекса РФ, а подача претендентом заявки и перечисление задатка являются акцептом такой оферты, после чего договор о задатке считается заключенным в письменной форме.

(Заявка на участие в аукционе по продаже земельного участка, договор купли-продажи недвижимого имущества, акт приемки-передачи опубликован на сайте «РП» www.rzpravda.ru)

Администрация Ржевского района Тверской области сообщает о проведении торгов по продаже земельных участков, расположенных на территории Ржевского района.

Организатор торгов – Администрация Ржевского района Тверской области. Аукцион проводится 20 марта 2015 года в 12 часов 00 минут по адресу: Тверская обл., г. Ржев, ул. Ленина, д. 11, каб. 21.

1. Общие положения.

1.1. Основание проведения аукциона: Постановление Главы Ржевского района №. 87 от 09.02.2015 г. «О проведении торгов по продаже земельного участка, расположенного на территории Ржевского района», Постановление Главы Ржевского района №. 105 от 09.02.2015 г. «Об установлении начальной цены, «шага аукциона», размера задатка по проведению торгов по продаже земельного участка, расположенного на территории Ржевского района», Постановление Главы Ржевского района №. 90 от 09.02.2015 г. «О проведении торгов по продаже земельного участка, расположенного на территории Ржевского района», Постановление Главы Ржевского района №. 101 от 09.02.2015 г. «Об установлении начальной цены, «шага аукциона», размера задатка по проведению торгов по продаже земельного участка, расположенного на территории Ржевского района».

1.2. Форма торгов – открытые по составу участников в форме аукциона открытого по форме подачи предложений о цене по продаже земельных участков.

1.3. Дата начала приема заявок на участие в аукционе – 19 февраля 2015 года.

1.4. Дата окончания приема заявок на участие в аукционе – 16 марта 2015 года до 10.00 часов.

1.5. Дата определения участников аукциона – 16 марта 2015 года 12.00 часов по адресу: г. Ржев, ул. Ленина, д. 11, каб. 21.

1.6. Время и место приема заявок, определение участников аукциона и ознакомление с конкурсной документацией – рабочие дни с 9.00 до 17.00 (пятница с 9.00 до 16.00) по адресу: г. Ржев, ул. Ленина, д. 11, каб. 2. Контактный телефон: 8(48232)2-02-07. Осмотр объектов недвижимости организуется по заявлению претендентов.

1.7.Организатор торгов вправе отказаться от проведения торгов не позднее чем за 3 дня до даты их проведения.

1.8.Срок принятия решения об отказе в проведении торгов – до 17.03.2015 г.

1.9.Земельный участок не имеет установленных законом или уполномоченными органами условий, запрещений (обременений).

1.10.Определение участников торгов и победителей торгов проводится в соответствии с действующим законодательством.

2. Сведения о выставляемых на аукцион земельных участков:

ЛОТ 1 - Земельный участок из категории земель населенных пунктов с кадастровым номером 69:27:0191306:86, общей площадью 221 кв.м., расположенный по адресу: Тверская область, Ржевский район, с/п «Победа», п. Победа, ул. Полевая с видом разрешенного использования – для ведения огородничества;

ЛОТ 2 - Земельный участок из категории земель населенных пунктов с кадастровым номером 69:27:0323006:118, общей площадью 200 кв.м, расположенный по адресу: Тверская область, Ржевский район, с/п «Хорошево», д. Хорошево, с видом разрешенного использования – для ведения огородничества.

Установить начальную рыночную стоимость по продаже земельных участков:

ЛОТ 1 – 12 000,00 рублей (Двенадцать тысяч рублей 00 копеек);

ЛОТ 2 – 21 000,00 рублей (Двадцать одна тысяча рублей 00 копеек);

Установить «шаг аукциона» в размере 5 % от начальной рыночной стоимости земельных участков и не изменять его в течение всего аукциона. «Шаг аукциона» составит:

ЛОТ 1 – 600,00 рублей (Шестьсот рублей 00 копеек);

ЛОТ 2 – 1 050,00 рублей (Одна тысяча пятьдесят рублей 00 копеек);

3. Условия участия в аукционе:

Претендент должен в установленном порядке:

- внести задаток на счет Организатора аукциона в указанном в настоящем извещении порядке;

- подать заявку Организатору по установленной форме с приложением платежного документа о внесении задатка, оформленного в соответствии с действующим законодательством;

Физические лица предъявляют документ, удостоверяющий личность и его копию, свидетельство о постановке на учет физического лица в налоговом органе. В случае подачи заявки представителем претендента предъявляется доверенность.

Для юридических лиц дополнительно к заявке прилагаются:

- нотариально заверенные копии учредительных документов;

- нотариально заверенная копия Свидетельства о государственной регистрации юридического лица;

- выписка из решения уполномоченного органа юридического лица о совершении сделки (если это необходимо в соответствии с учредительными документами претендента и законодательством государства, в котором зарегистрирован претендент);

4.Порядок внесения задатка: Для участия в аукционе претендент должен перечислить задаток в размере 20 % от начальной рыночной стоимости земельного участка:

ЛОТ 1 – 2 400,00 рублей (Две тысячи четыреста рублей 00 копеек) на расчетный счет Комитета по управлению имуществом Ржевского района: №. 40302810900003000139 в Отделение Тверь г. Тверь БИК 042809001, ИНН 6914011574, КПП 691401001, ОКТМО 28648440, КБК 603 111 05 013 10 0000 120;

ЛОТ 2 – 4 200,00 рублей (Двадцать восемь тысяч шестьсот рублей 00 копеек) на расчетный счет Комитета по управлению имуществом Ржевского района: №. 40302810900003000139 в Отделение Тверь г. Тверь БИК 042809001, ИНН 6914011574, КПП 691401001, ОКТМО 28648448, КБК 603 111 05 013 10 0000 120;

5.Оформление результатов аукциона: Победителем аукциона признается участник, предложивший наибольшую цену. Результаты аукциона оформляются протоколом между организатором и победителем аукциона в день проведения торгов. Победитель аукциона выкупную цену оплачивает единовременно не позднее 5-ти банковских дней со дня подписания договора купли-продажи.

Договор купли-продажи заключается в срок не позднее 5 дней со дня подписания протокола.

Победители аукциона в течение 5-ти дней с даты проведения аукциона обязан оплатить расходы, связанные с организацией аукциона в сумме:

ЛОТ 1 – 18 000 руб. (Восемнадцать тысяч рублей), ЛОТ 2 – 18 500 руб. (Восемнадцать тысяч пятьсот рублей).

Данное сообщение является публичной офертой для заключения договора о задатке в соответствии со ст.437 Гражданского кодекса РФ, а подача претендентом заявки и перечисление задатка являются акцептом такой оферты, после чего договор о задатке считается заключенным в письменной форме.

(Заявка на участие в аукционе по продаже земельного участка, договор купли-продажи недвижимого имущества, акт приемки-передачи опубликован на сайте «РП» www.rzpravda.ru)

ГЛАВА РЖЕВСКОГО РАЙОНА

ТВЕРСКОЙ ОБЛАСТИ

ПОСТАНОВЛЕНИЕ

02.02.2015 г. № 69

Об утверждении перечня и реестра многоквартирных домов, которые подлежат капитальному ремонту и которые включены в краткосрочный план реализации региональной программы капитального ремонта многоквартирных домов, находящихся на территории МО «Ржевский район» в 2015 году, планируемых показателей выполнения работ по капитальному ремонту многоквартирных домов

В целях реализации закона Тверской области от 28.06.2013г. №. 43-ЗО «Об организации проведения капитального ремонта общего имущества в многоквартирных домах на территории Тверской области» и постановления Правительства Тверской области от 24.12.2013 №. 690-пп «Об утверждении региональной программы по проведению капитального ремонта общего имущества в многоквартирных домах на территории Тверской области на 2014 –2043 годы», Федеральным законом от 06.10.2003 г. №. 131 - ФЗ «Об общих принципах организации местного самоуправления в Российской Федерации», Уставом Ржевского района,

ПОСТАНОВЛЯЮ:

1.Утвердить перечень многоквартирных домов, которые подлежат капитальному ремонту и которые включены в краткосрочный план реализации региональной программы капитального ремонта многоквартирных домов, находящиеся на территории МО «Ржевский район» в 2015 году (согласно Приложению 1).

2.Утвердить реестр многоквартирных домов, которые подлежат капитальному ремонту и которые включены в краткосрочный план реализации региональной программы капитального ремонта многоквартирных домов, находящиеся на территории МО «Ржевский район» в 2015 году по видам ремонта (согласно Приложению 2).

3.Утвердить планируемые показатели выполнения работ по капитальному ремонту многоквартирных домов (согласно Приложению 3).

4.Настоящее постановление опубликовать в официальном печатном издании газете «Ржевская правда».

5.Контроль исполнения настоящего постановления возложить на Зам. Главы по строительству Петрушихина М.П.

Глава Ржевского района В.М. Румянцев.

ОТДЕЛЕНИЕ ТВЕРЬ ГУ БАНКА РОССИИ ПО ЦФО ИНФОРМИРУЕТ

ОБ УВАЖИТЕЛЬНОМ ОТНОШЕНИИ НАСЕЛЕНИЯ К ДЕНЕЖНЫМ ЗНАКАМ

Деньги... Нет более популярного слова у населения, в каждой семье, в мыслях людей. Бумажные деньги всегда вызывали повышенный интерес у населения. Стремление к обладанию деньгами стимулирует труд и творчество, и в то же время в погоне за деньгами кое-кто порой прибегает к различным махинациям и даже преступлениям. Но главное состоит в том, что деньги являются важнейшим средством торговли и экономических отношений в обществе. Это великое экономическое изобретение человечества, которое способствует прогрессивному развитию мира.

Бумажные денежные знаки – это в определенной мере показатель культуры, технического и экономического развития, благосостояния народа, его общественного и политического устройства, зеркало, в котором отражается история государства. Любое изменение текста, рисунка, даты, подписи и других признаков на денежном знаке свидетельствует об изменениях политического и экономического характера. Историю государства изучают по летописям, хроникам, памятникам культуры – всех источников не перечесть. А можно – по деньгам. Одного взгляда на купюру бывает достаточно, чтобы проникнуться духом эпохи, понять, какая идеология господствовала в стране, какую политику проводило её правительство. В художественном отношении они часто представляют образцы оригинального графического искусства.

Вот и русский бумажный рубль: его внешний вид в разные периоды – это своеобразная история России в картинках.

Днем рождения российских бумажных денег считается дата обнародования «Манифеста об установлении в обеих столицах банков для вымена государственных ассигнаций» - 1 февраля 1769 года. Первая эмиссия включала 10 000 ассигнаций достоинством в 25 руб., 5000 по 50 руб., 3333 – по 75 руб. и 2500 по 100 руб. Конторы и коллегии получили право употреблять их «в расход наравне с деньгами, только с тем предписанием, чтоб в платеже ассигнации не составляли более четвертой части платежа, разве именно кто просить будет, чтоб оных получить больше».

У населения бумажные деньги на первых порах пользовались большой популярностью: по свидетельству современника, их принимали даже охотнее, чем серебро и медь.

Первые российские бумажные ассигнации, выпущенные в 1769 году, напоминали титульный лист книги: тот же вертикальный формат, изящные шрифты, одноцветная печать, ручного отлива белая бумага с филигранью – фигурными водяными знаками. Дизайн первого бумажного рубля был близок к стилю печатных царских указов. Правда государственный герб на ассигнациях отсутствовал – точнее двуглавый орел был, но не коронованный. Двуглавого орла «короновал» Александр I в 1802г.

К началу Отечественной войны 1812 г. роль ассигнаций в российской экономике возросла настолько, что Наполеон после вторжения в России наводнил её поддельными банкнотами, тем самым невольно показав, что считает бумажный рубль более значимым, нежели серебряный.

После наполеоновских войн во многих странах – в том числе в России – получил распространение художественный стиль «ампир», выражавший идею государственной независимости. На русских ассигнациях, теперь уже горизонтального формата, наряду с различными виньетками и бордюрами появились императорские регалии: короны, скипетры, венцы.

В эпоху романтизма усилился интерес к отечественной истории, к национальной символике. Государственная идеология Николая I покоилась на 3-х «китах»: православие – самодержавие – народность. Что не могло не отразиться и на внешности денежных знаков: выдержанные в псевдовизантийском духе, они несли изображения церковных закомар, арок и колонн.

Правление Александра II ознаменовалось многими реформами – в частности, финансовой. На новых бумажных деньгах, выпущенных взамен прежних, потерявших цену ассигнаций, красовался вензель императора: государь как бы лично гарантировал их надежность. Утверждению исторической преемственности и державной мощи служили впервые помещенные на банкнотах 1860-х гг. портреты государственных деятелей прошлого: Дмитрия Донского, царей Михаила Федоровича и Алексея Михайловича, императрицы Екатерины II.

После русско-турецкой войны 1877-1878 гг. облик бумажного рубля кардинально изменился. В искусстве утвердился так называемый псевдорусский стиль, и рубль стал подчеркнуто «народным». Царский вензель теперь соседствовал с изображением древних палат, их парадных крылец, деталей резных деревянных иконостасов, архитектуры северной избы, орнаментов старинных рукописей. Новый стиль внедрял в общественное сознание идею защиты государем национальных интересов Родины, её традиций и устоев. Рубль «псевдорусского стиля» как бы сплачивал все общество: и дворян, и купцов, и крестьян. Здесь, безусловно, нашла отражение политика государственной поддержки новорожденного российского капитализма.

К началу XX века технология печатания денег переживала рассвет. «Николаевский» рубль отличался виртуозной сложностью исполнения: изображения на нем превосходили по утонченности даже рисунки и гравюры лучших художников разных эпох. Был найден образ «русской валюты» с преобладанием не виртуозно-технического, а эстетического начала. Художественное совершенство свидетельствовало не только о высоком престиже рубля, но и служило ему лучшей защитой. Мнения всех специалистов сходятся на том, что 100- и 500-рублевые купюры начала XX века относятся к лучшим достижениям в истории валют. Отмечено, что рубль тогда был настолько устойчив, что рухнул только в результате общенациональной катастрофы 1917 г.

Продолжение в следующем номере.

Приложение 1 к постановлению Главы Ржевского района № 69 от 02.02.2015 г.

Перечень многоквартирных домов, которые подлежат капитальному ремонту и которые включены в краткосрочный план реализации региональной программы капитального ремонта многоквартирных домов, находящиеся на территории МО "Ржевский район" в 2015 году

№ п/п	Адрес многоквартирного дома (далее - МКД)	Год		Материал стен	Количество этажей	Количество подъездов	общая площадь МКД, всего	Площадь помещений МКД:		Количество жителей, зарегистрированных в МКД на дату утверждения краткосрочного плана	Стоимость капитального ремонта					Удельная стоимость капитального ремонта 1 кв. м общей площади помещений МКД	Предельная стоимость капитального ремонта 1 кв. м общей площади помещений МКД	Плановая дата завершения работ
		ввода в эксплуатацию	завершение последнего капитального ремонта					всего:	в том числе жилых помещений, находящихся в собственности граждан		всего:	в том числе:						
												за счет средств Фонда*	за счет средств бюджета субъекта Российской Федерации	за счет средств местного бюджета	за счет средств собственников помещений в МКД			
							кв.м	кв.м	кв.м	чел.	руб.	руб.	руб.	руб.	руб.	руб./кв.м	руб./кв.м	
1	2	3	4	5	6	7	8	9	10	11	12	13	14	15	16	17	18	19
Итого по муниципальному образованию "Ржевский район"																		
2014 год																		
1	д.Глебово, ул.Совхозная, д.6	1964	2011	Кирп	2	3	527.6	311.9	311.9	23	912808	0	0	748124.8	164683.2	1513.1	6421	9/30/2015
2	д.Глебово, ул.Совхозная, д.7	1970	2010	Кирп	2	3	541	322	322	26	912808	0	0	742792	170016	1508.6	6421	9/30/2015
	Итого в 2015 году				4	6	1068.6	633.9	633.9	49	1825616	0	0	1490916.8	334699.2	3021.7	12842	

Приложение 2 к постановлению Главы Ржевского района № 69 от 02.02.2015 г.

Реестр многоквартирных домов, которые подлежат капитальному ремонту и которые включены в краткосрочный план реализации региональной программы капитального ремонта многоквартирных домов, находящиеся на территории МО "Ржевский район" по видам ремонта

№ п\п	Адрес многоквартирного дома (далее - МКД)	Стоимость капитального ремонта ВСЕГО	виды, установленные ч.1 ст.166 Жилищного Кодекса РФ										виды, установленные нормативным правовым актом субъекта РФ			
			ремонт внутридомовых инженерных систем	ремонт или замена лифтового оборудования		ремонт крыши		ремонт подвальных помещений		ремонт фасада		ремонт фундамента	утепление фасадов	переустройству невентилируемой крыши на вентилируемую крышу, устройству выходов на кровлю	Установка коллективных (общедомовых) ПУ и УУ	другие виды
		руб.	руб.	ед.	руб.	кв.м.	руб.	кв.м.	руб.	кв.м.	руб.	куб.м.	руб.	руб.	руб.	руб.	руб.
1	2	3	4	5	6	7	8	9	10	11	12	13	14	15	16	17	18
Итого по муниципальному образованию																	
2015 год																	
1	д.Глебово, ул.Совхозная, д.6	912808	96822	-	-	-	-	-	-	613.7	815986	-	-	-	-	-	-
2	д.Глебово, ул.Совхозная, д.7	912808	96822	-	-	-	-	-	-	613.7	815986	-	-	-	-	-	-
	Итого по 2015 году	1825616	193644							1227.4	1631972						

Приложение 3 к постановлению Главы Ржевского района № 69 от 02.02.2015 г.

Планируемые показатели выполнения работ по капитальному ремонту многоквартирных домов

	общая площадьмногоквартирных домов (далее - МКД), всего	Количество жителей, зарегистрированных в МКД на дату утверждения краткосрочного плана	Количество МКД					Стоимость капитального ремонта				
			I квартал	II квартал	III квартал	IV квартал	всего:	I квартал	II квартал	III квартал	IV квартал	всего:
	кв.м.	чел.	ед.	ед.	ед.	ед.	ед.	руб.	руб.	руб.	руб.	руб.
1	2	3	4	5	6	7	8	9	10	11	12	13
Итого по мцуниципальному образованию "Ржевский район"												
2015	1068.6	49			2		2			1825616		1825616

ЧАСТНЫЕ БЕСПЛАТНЫЕ ОБЪЯВЛЕНИЯ
(КРОМЕ РУБРИК «КОММЕРЧЕСКАЯ НЕДВИЖИМОСТЬ», «ГРУЗОПЕРЕВОЗКИ», «ВАКАНСИИ», «УСЛУГИ»)
ПРИНИМАЮТСЯ по тел.2-28-36
В ЧЕТВЕРГ с 9.00 до 17.00, В ПЯТНИЦУ с 9.00 до 12.00, обед с 13.00 до 14.00

КВАРТИРЫ

ПРОДАЖА

Комната в 3-комн. бл. кв., дом «сталинка» в г. Твери. Цена 950 тыс. рублей. Тел. 8-910-646-92-85.

Комната в общежитии по ул. Садовая, 2/2 эт. дома, 19,7 кв. м. Цена 310 тыс. рублей. Тел. 8-910-934-88-71.

Комната в общежитии по ул. Большевистская, 1, 5/5 эт. дома. Цена 450 тыс. рублей, торг, можно по материнскому капиталу. Тел. 8-904-020-05-84.

1-комн. бл. кв. по ул. Елисеева. Тел. 8-911-210-71-97.

1-комн. бл. кв. по ул. Елисеева, 30, 5/5 эт. дома, 31 кв. м, требует косметического ремонта. Цена 1 млн. рублей, возможен торг. СРОЧНО!!! Тел. 8-910-939-18-09.

1-комн. бл. кв. в д. Хорошево, 5/5 эт. дома, 34 кв. м, балкон, ремонт. Тел. 8-915-713-73-09.

1-комн. бл. кв. по Ленинградскому шоссе, 3/5 эт. дома, 32,6 кв. м, с ремонтом. Тел. 8-904-005-09-30.

1-комн. бл. кв. по Осташковскому проезду, 11, 2/5 эт. дома, в хорошем состоянии. Цена 1 200 000 рублей. Тел.: 8-919-059-80-50, 8-980-626-35-31.

1-комн. бл. кв. по ул. Куприянова, 4/9 эт. дома, 39 кв. м, хороший ремонт. Или МЕНЯЮ на 2-комн. кв., или дом в черте города, в хорошем состоянии, с доплатой. Тел. 8-904-006-00-51, звонить после 18.00.

1-комн. бл. кв. в новом кирпичном доме по ул. Западная, 2/2 эт. дома, 38,7 кв. м, кухня – 8,2 кв. м, с/у совмещённый, индивидуальное газовое отопление, окна ПВХ, счётчики на газ и воду. Тел. 8-910-939-54-28.

2-комн. бл. кв. по ул. Разина, 5, 1/4 эт. дома, 44,4 кв. м, без ремонта, газовая колонка. Цена 1 млн. рублей. Тел. 8-961-015-64-80.

2-комн. бл. кв. по ул. Т. Филиппова, 2/5 эт. дома, 47,5 кв. м, два балкона, перепланировка ванной комнаты, пластиковые окна, косметический ремонт. Цена 1 550 000 рублей. Тел. 8-920-153-89-92.

2-комн. частично бл. кв. по ул. Чернышевского в 1-этажном доме на 4 хозяина, 44 кв. м, газ, вода, отопление, участок. Цена 950 тыс. рублей. Тел. 8-915-738-61-65.

2-комн. бл. кв. по Ленинградскому шоссе. Тел. 8-910-830-34-75.

3-комн. бл. кв. в районе Н. Кранов, 7/9 эт. дома, 65 кв. м, две лоджии, стеклопакеты. Тел. 8-920-687-38-96.

3-комн. бл. кв. в п. Есинка. Тел. 8-930-180-80-55.

3-комн. бл. кв. по ул. Мира, 2/4 эт. дома, 54,5 кв. м. Цена 1 700 000 рублей. Или МЕНЯЮ на 1-комн. бл. кв. с доплатой. Тел. 8-909-268-78-10.

3-комн. бл. кв. по ул. Первомайская (район АЗС и АТП), тёплая, счётчики на воду, по документам квартира 4-комн., в данный момент сделана перепланировка (столовая), балкон, тихий двор. Цена 3 млн. рублей. Или МЕНЯЮ на благоустроенный дом. Рассмотрю различные варианты. Тел.: 8-910-535-86-28,8-904-351-87-08.

3-комн. бл. кв. по ул. Краностроителей, 1/5 эт. дома. Цена 1 950 000 рублей. Тел. 8-906-656-50-63.

ОБМЕН

4-комн. бл. кв. в районе Кирпичного, 3/5 эт. дома, окна и балкон стеклопакеты, с/у раздельный, телефон, интернет, кабельное ТВ, на 2-комн. бл. кв. с вашей доплатой или ПРОДАМ. Тел.: 8-910-646-56-80, 8-910-932-32-71.

3-комн. бл. кв. в районе Кирпичного, 5/5 эт. дома, 70 кв. м, 2 балкона на 1-комн. или 2-комн. кв. Или ПРОДАМ. Тел. 8-963-219-22-50.

СДАЮ

Две комнаты в 3-комн. кв., проживает инвалид-колясочник. Оплата – уход за ним. Тел. 8-915-738-69-38.

1-комн. бл. кв. по ул. К. Маркса с мебелью, на длительный срок. Предоплата за 1 месяц. Тел. 8-904-354-64-83.

1-комн. квартира в Санкт-Петербурге на длительный срок. Тел. в Ржеве: 2-42-20.

1-комн. бл. кв. по ул. Ленина, после ремонта. Оплата 8 тыс. рублей + свет, газ. Тел. 8-910-640-00-78.

1-комн. бл. кв. в районе Ржев-1, частично с мебелью, ремонт. Тел. 8-904-011-01-83.

1-комн. бл. кв. по ул. Чкалова, д. 48а, с новой мебелью, ремонтом. Оплата 10 тыс. рублей. Тел.: 8-910-939-17-58, 8-915-718-04-14.

1-комн. бл. кв. в районе Зубцовского шоссе, частично с мебелью, на длительный срок. Тел. 8-910-936-13-29.

2-комн. бл. кв. по ул. Декабристов, 66. Оплата 8 тысяч + счётчики. Тел. 8-904-014-48-92.

2-комн. бл. кв. в районе Танка. Тел. 8-920-181-17-94.

2-комн. бл. кв. в центре. Тел. 8-920-685-58-95.

2-комн. бл. кв. в районе Танка, с мебелью и бытовой техникой. Тел. 8-900-013-28-50.

2-комн. бл. кв. в центре, посуточно. Тел. 8-906-650-96-06.

2-комн. бл. кв. в районе танка с мебелью на длительный срок. Тел. 8-915-734-15-25.

3-комн. бл. кв. в районе «Склада-40». Тел. 8-915-718-53-10.

3-комн. бл. кв. в районе кирпичного. Тел. 8-920-153-61-21.

3-комн. бл. кв. командировочным. Тел. 8-915-727-59-87.

Жилье (комнаты, номера) посуточно, круглосуточно с предост. документации. Тел.: 8-961-141-08-88, (848232)2-92-89.

ДОМА

ПРОДАЖА

Дом 2-этажный, в черте города, 300 м до берега Волги, стены оштукатурены, лестничные пролёты и перекрытия ж/б, без внутренней отделки. СРОЧНО!!! Недорого. Тел.: 8-985-927-68-77, 8-915-707-13-81.

Дом в д. Домашино, требует ремонта, можно по материнскому капиталу. Тел. 8-915-737-08-66.

Дом в д. Раменское, 55 кв. м, 40 соток земли, баня, водопровод, асфальт до дома. Тел. 8-915-730-21-92.

Часть дома под ПМЖ, 40 км от Ржева в сторону Москвы, Зубцовский район, д. Старое. Цена 100 тыс. рублей. Тел. 8-903-143-31-03.

Благоустроенный коттедж в д. Хорошево (район совхоза-колледжа), 300 кв. м в трех уровнях, цокольный этаж, гараж в доме, баня, 19 соток земли, плодово-ягодные насаждения. Цена 5 млн. рублей, торг уместен. СРОЧНО!!! Тел.: 79-3-77, 8-915-724-50-91.

Дачный летний домик в садовом кооперативе «Факел», земельный участок 5 соток с плодово-ягодными насаждениями, до р. Волга 100 м, оформлен в собственность. Тел. 8-910-834-35-55.

Дом деревянный пл. 185 кв.м. в д. Верхний бор, берег р. Волга, 2 этажа, печь с камином, земельный участок 15 соток, колодец, хоз. блок, сад, баня, гараж. Дом используется под постоянное место жительство. Тел. 8-919-052-63-19 (Валентина Ивановна).

Дом в д. Климово, 50 км от города, земельный участок площадью 17 соток, в собственности. Тел. 8-905-606-03-32.

КУПЛЮ

Дом в деревне в любом состоянии, недорого. Тел. 8-916-239-80-04.

Дом в деревне Ржевского района с земельным участком. Можно старый, недорого. Документы доделаю. Тел. 8-915-739-71-64.

Дом в Ржевском районе под регистрацию. Тел. 8-920-194-27-54.

СНИМУ

Дом жилой, благоустроенный, в районе Ржева-2 на длительный срок. Русская семья, без в/п, порядок и своевременную оплату гарантируем. Тел. 8-905-604-46-83, Николай.

Семья снимет дом, полдома или часть дома в Ржеве, желательно наличие воды. Тел. 8-920-194-27-54.

ЗЕМЕЛЬНЫЕ УЧАСТКИ

ПРОДАЖА

Земельный участок с ветхим домиком в д. Кашинцево, Зубцовского района, 64 сотки. Тел. 8-961-015-68-82.

Земельный участок в д. Погорелки, 30 соток. Тел. 8-910-532-76-58.

Земельный пай, 27 га. Тел. 8-910-842-54-75.

Земельный участок под ИЖС в городе. Тел. 8-915-740-80-19.

Земельный участок в п. Высокое под строительство жилого дома, 1000 кв. м. Тел. 8-910-535-79-74.

Земельный участок в районе Шопорово под строительство жилого дома, 1 125 кв. м. Тел. 8-915-737-55-35.

Земельный участок 10 соток в удобно расположенной деревне Глебовского с/п (ходят автобусы и ж/д). Цена 120 тыс. рублей (можно в рассрочку на 6 месяцев). Тел. 8-963-788-83-56.

Земельный участок на берегу Сергиево-Посадского водохранилища, 72 км от МКАД, от воды – 120 метров, 1 линия д. Фёдоровское, асфальт до участка, инфраструктура, московская прописка, ИЖС, на участке большой строительный вагон, отличный вариант для загородного проживания и работы в Москве, дорога занимает 1 час. Тел. 8-903-800-89-83.

Земельный участок в кооперативе «Надежда», 7,5 соток, стоит вагончик. Тел. 8-904-003-19-35.

Садовый участок рядом с мясокомбинатом, 6,3 сотки. Тел. 8-915-421-92-08.

Земельный участок в районе д. Сухуша, 25 га, хороший подъезд, сделано межевание, документы готовы. Недорого! Тел. 8-910-539-15-06.

Земельный участок 30 соток с недостроенным домом в поселке Мончалово. СРОЧНО! Тел. 8-903-765-56-05.

Земельный участок в районе Шихино, площадь 6 соток, в собственности, коммуникации рядом. Тел. 8-915-748-67-87.

Земельный уч-к в районе Шопорово, пл. 12 соток, в собств., коммун. рядом. Тел. 8-915-748-67-87.

ГАРАЖИ

ПРОДАЖА

Гараж металлический разборный, на болтах. Тел. 8-903-978-20-53.

Гараж в кооперативе «Железнодорожник». Тел. 8-920-688-40-75.

Гараж кирпичный в кооперативе «Дружба»; гараж кирпичный в районе МРЭУ ГИБДД. Тел. 8-904-020-70-37.

Гараж металлический, разборный, размер 3х6. Самовывоз. Тел. 8-980-631-19-03.

Гараж в кооперативе «Железнодорожник», подвал, смотровая яма. Тел. 8-980-632-75-49.

Гараж в кооперативе «Железнодорожник», требуется ремонт пола. Цена 100 тыс. рублей. Тел. 8-915-714-40-23.

Гараж кирпичный в кооперативе «Краностроитель», погреб, свет, охрана. Тел. 8-915-712-71-33.

Гараж кирпичный в центре в кооперативе «Автолюбитель». Цена 350 тыс. рублей, торг. Тел. 8-980-623-67-96.

Гараж металлический в кооперативе «Восточный» по ул. Трудовая. Тел.: 3-04-44, 8-915-715-22-51, звонить с 18 до 22 часов.

В связи с допущенной технической ошибкой в извещении о проведении аукциона, опубликованном в газете «Ржевская правда №. 6 от 12.02.2015 года в п. 2 ЛОТ 3 изложить в новой редакции:

«ЛОТ 3 -Земельный участок из категории земель населенных пунктов с кадастровым номером 69:27:0280601:174, общей площадью 1700 кв. м, расположенный по адресу: Тверская область, Ржевский район, с/п «Медведево», д. Пятницкое, с видом разрешенного использования – для ведения личного подсобного хозяйства.

ИЗВЕЩЕНИЕ
О ПРОВЕДЕНИИ СОБРАНИЯ О СОГЛАСОВАНИИ МЕСТОПОЛОЖЕНИЯ ГРАНИЦЫ ЗЕМЕЛЬНОГО УЧАСТКА

Кадастровым инженером Морозов Владислав Евгеньевич Тверская обл., г. Ржев, ул. Б.Спасская, дом 27/51 mvld74837@yandex.ru 89157487798 69-14-629

(фамилия, имя, отчество, почтовый адрес, адрес электронной почты, контактный телефон, №. квалификационного аттестата)

в отношении земельного участка с кадастровым №. 69:27:0331201:273,

расположенного Тверская обл., Ржевский район, с/п «Есинка», д. Турбаево,

(адрес или местоположение земельного участка)

выполняются кадастровые работы по уточнению местоположения границы земельного участка.

Заказчиком кадастровых работ является Кутузов Сергей Геннадьевич .

(фамилия, инициалы физического лица или наименование юридического лица, его почтовый адрес и контактный телефон)

Собрание заинтересованных лиц по поводу согласования местоположения границ состоится по адресу: Тверская область, г. Ржев, ул.Б.Спасская, дом 27/51, МУП "Землемер", г.Ржев. 19.03.2015 г. в 14.00.

С проектом межевого плана земельного участка можно ознакомиться по адресу: Тверская область, г. Ржев, ул.Б.Спасская, дом 27/51, МУП "Землемер", г.Ржев..

Обоснованные возражения относительно местоположения границ, содержащихся в проекте межевого плана, и требования о проведении согласования местоположения границ земельных участков на местности принимаются с 19.02.2015 г. по 19.03.2015 г. по адресу: Тверская область, г. Ржев, ул.Б.Спасская, дом 27/51, МУП "Землемер", г.Ржев..

Смежные земельные участки, с правообладателями которых требуется согласовать местоположение границы: земельный участок №. 69:27:0331201:25,

земельные участки прочих лиц, чьи интересы могут быть затронуты при межевании.

При проведении согласования местоположения границ при себе необходимо иметь документ, удостоверяющий личность, а также документы о правах на земельный участок.

ИЗВЕЩЕНИЕ
О ПРОВЕДЕНИИ СОБРАНИЯ О СОГЛАСОВАНИИ МЕСТОПОЛОЖЕНИЯ ГРАНИЦ ЗЕМЕЛЬНОГО УЧАСТКА

Кадастровым инженером Морозовым Владиславом Евгеньевичем; Тверская обл., г. Ржев, ул. Б.Спасская, дом 27/51, mvld74837@yandex.ru , 89157487798 , 69-14-629

(фамилия, имя, отчество, почтовый адрес, адрес электронной почты, контактный телефон, №. квалификационного аттестата)

в отношении земельного участка с кадастровым №. 69:46:0090745:4,

расположенного :Тверская область, г. Ржев, ул Гагарина, д 40,

(адрес или местоположение земельного участка)

выполняются кадастровые работы по уточнению местоположения границы земельного участка.

Заказчиком кадастровых работ является Комитет по управлению имуществом г.Ржева, Одинец Татьяна Николаевна.

(фамилия, инициалы физического лица или наименование юридического лица, его почтовый адрес и контактный телефон)

Собрание заинтересованных лиц по поводу согласования местоположения границ состоится по адресу: Тверская область, г. Ржев, ул.Б.Спасская, дом 27/51, МУП "Землемер", г.Ржев. 19.03.2015 г. в 11.00.

С проектом межевого плана земельного участка можно ознакомиться по адресу: Тверская область, г. Ржев, ул.Б.Спасская, дом 27/51, МУП "Землемер", г.Ржев..

Обоснованные возражения относительно местоположения границ, содержащихся в проекте межевого плана, и требования о проведении согласования местоположения границ земельных участков на местности принимаются с 19.02.2015 г. по 19.03.2015 г. по адресу: Тверская область, г. Ржев, ул.Б.Спасская, дом 27/51, МУП "Землемер", г.Ржев..

Смежные земельные участки, с правообладателями которых требуется согласовать местоположение границ: 69:46:0090745:19

(кадастровые номера, адреса или местоположение земельных участков)

При проведении согласования местоположения границ при себе необходимо иметь документ, удостоверяющий личность, а также документы, подтверждающие права на соответствующий земельный участок.

ЛЕГКОВЫЕ АВТОМОБИЛИ

ПРОДАЖА

ИЖ-Ода, 2005 г. в., дв. 1,6, пробег 75 тыс. км, много новых з/ч и резины, в отличном состоянии. Цена 75 000 рублей. Тел. 8-926-889-91-36.

Volkswagen Passat B5, 1999 г. в., универсал, цвет белый, дв. 1,9, TDI 90 л/с, резина зима-лето, литые диски, полный электропакет. Тел.: 8-915-713-08-62, 8-915-727-62-28.

Honda, 2001 г. в. Тел.: 8-906-550-04-42, 8-910-936-81-07.

Renault Kangoo, 2013 г. в., грузовой фургон, куплен в 2014 году, цвет «серебро», пробег 22 тыс. км, состояние нового авто. Тел.8-904-004-20-20.

Renault Megane II, 2005 г. в., цвет «серебристый металлик», хэчбэк, пятидверный, дв. 1,5, DSI, 82 л/с, турбодизель, 6 подушек безопасности, расход топлива: город – 5,5 л, трасса – 4,5 л. Цена 255 тыс. рублей, небольшой торг. Тел. 8-920-159-95-98.

Nissan Almera Classic, 2006 г. в., цвет серебристый, кондиционер, ABS, подушки безопасности, электростеклоподъёмники, дополнительно комплект резины на дисках, в отличном состоянии. Тел. 8-910-648-65-78.

Лада 21074, цвет белый. Тел. 8-903-802-49-92.

ВАЗ 21074, 2005 г. в., в хорошем состоянии. Тел. 8-930-157-83-88.

ВАЗ 21124, 2006 г. в., летняя резина на литых дисках. Цена 140 тыс. рублей. Тел. 8-980-635-74-93.

ВАЗ 21093, 2005 г. в., инжектор, цвет серебристый. Цена 100 тыс. рублей. Тел. 8-910-939-08-91.

ВАЗ 2112, 2007 г. в., цвет синий, в отличном состоянии, комплект летней резины, вложений не требует. Цена 130 тыс. рублей, торг. Тел. 8-915-704-51-12.

Audi A6, 1995 г. в., универсал-квадро, дв. 2.6 л. Тел. 8-910-649-63-63.

Ford C-Max, 2008 г.в., куплен в августе 2009 г., дв. 2.0, АКПП, в идеальном состоянии, вложений не требует. Тел. 8-910-932-27-40.

Opel Zafira, 2008 г.в., резина зима-лето, коробка автомат, пробег 170 тыс. км. Цена 480 тыс. рублей, торг. Тел. 8-906-551-35-42.

Рено Флюенс, август 2010 г.в., пр. 49 тыс. км, дв. 1,6л, МКПП, кондиционер, э/зеркала, в отличном состоянии, летняя резина на литых дисках, комплект зимней резины «Нокиа Хакапелита» на дисках, цена 430 000 руб. Тел. 8-915-748-67-87.

Фольксваген Пассат B3 (универсал), 1989 г.в., цвет белый, цена 60 000 руб. Тел. 8-952-060-84-71.

Каблук ВИС 23470000010. Тел. 8-903-802-49-92.

ГРУЗОВЫЕ АВТОМОБИЛИ

ПРОДАЖА

ГАЗ 2411, 1991 г. в., цвет чёрный, дв. 402 карбюратор, в отличном состоянии, цена 35 тыс. рублей, торг; ГАЗ 3110, 2003 г. в., цвет «мурена», дв. 402 карбюратор, в отличном состоянии, цена 95 тыс. рублей. Тел.: 8-952-092-18-01, 8-960-700-50-10.

КУПЛЮ

ВАЗ 2110, 2112, 2114, Приора в любом состоянии, а также Газель (на запчасти). Т. 8-904-017-59-58.

МОТОЦИКЛЫ, ВЕЛОСИПЕДЫ

ПРОДАЖА

Скутер «STELS TACTIC 150», цвет красный. Цена 20 тыс. рублей. Тел. 8-963-219-22-50.

Велосипед подростковый, скоростной, б/у 1 год. Цена договорная. Тел. 8-900-011-22-74.

ЗАПЧАСТИ

ПРОДАЖА

Запчасти б/у на ВАЗ 2109: двери, коробка 5 ст., шрузы, бензобак, дв. 1,5 карбюратор, стартер, генератор и другое. Тел. 8-904-350-18-76. Багажник от ВАЗ 2115 (подходит на другие а/м). Тел. 8-910-535-70-06.

Запчасти на ВАЗ 2109: задняя правая дверь, передний и задний бампер, задние фары, топливный бак, потолок на ВАЗ 2114. Тел. 8-906-654-18-74.

Резина «Goodyear Ultra Grip» 235/65/17, зимняя, шипованная, 4 штуки; диски с резиной BMW R16, 2 штуки; диски с резиной на Ford Scorpio, зимняя, шипованная, R 14, 2 штуки. Запчасти на УАЗ и а/м «Волга». Тел. 8-915-718-53-10.

Рулевые наконечники с осевым шарниром на Volkswagen Passat B5. Тел. 8-910-937-51-54.

Автодиагностический сканер LAUNCH X-431 Master, б/у, в хорошем состоянии, полный комплект, инструкции. Тел. 8-915-734-69-59.

Запчасти для автомобилей: ВАЗ 2105-2110, Mazda 3, Daewoo Nexia, Daewoo Matiz (двигатель, КПП, двери, крылья, подвеска, крыша, колеса, и.т.д.), Mitsubishi Lancer 9 (АКП, КПП); для Volkswagen Passat B3 – 4 двери и подвеска. Тел. 8-904-026-52-40.

Запчасти для автомобиля 2111 (крыша), 2112 (электрика, запчасти для двигателя, КПП, и многое др.). Резина 235/65/R16, резина на УАЗ, на Волгу с литыми дисками, зимняя резинв R14. Тел. 8-904-013-19-13.

Багажник для автомобилей с рейлингами (Фольксваген Пассат B5). Тел. 8-960-713-09-88.

ОДЕЖДА, АКСЕССУАРЫ

ПРОДАЖА

Шуба из нутрии, длинная, с песцовым воротником, размер 48-50. Тел. 3-14-56.

Пихора женская, цвет чёрный, воротник и манжеты песец, размер 52-54. Тел. 3-44-15.

Пальто кожаное, цвет «вишня», размер 56. Цена 8 тыс. рублей. Тел. 8-920-687-38-96.

Дубленка женская, натуральная, черная, размер 48-50, рост 175. Недорого. Тел. 3-44-15.

Дубленка мужская, размер 50-52, производство США, цена до 5 тыс. рублей. Тел. 6-63-31.

Элегантный новый мужской костюм, р-р 48, рост 176 см, цвет темно-синий в чуть заметную полоску (фабрика г. Тверь), цена 12 000 руб. Тел. 8-910-533-51-00.

МЕБЕЛЬ

ПРОДАЖА

Стенка, дешево. Тел. 3-13-29.

Тумбочка под телевизор, б/у, в хорошем состоянии. Тел. 8-903-806-98-39.

Тумба под телевизор, в хорошем состоянии. Тел. 8-910-535-70-06.

Диван выдвижной, в хорошем состоянии. Тел. 8-910-648-07-27.

Стол кухонный, новый, раскладной, из массива дуба. Тел. 8-920-158-98-50.

Стол-книжка, цвет тёмно-коричневый. Цена 1 500 рублей. Тел. 8-904-020-05-84.

Кресло-туалет новое, цена 1 800 рублей; мягкое кресло; два пуфика, б/у. Тел. 8-910-539-93-54.

Стол кухонный с навесной полкой; два кресла от мягкой мебели. Тел. 8-960-712-82-53.

Стол кухонный, дубовый. Тел. 8-920-158-98-50.

Подставка под раковину «тюльпан», новая, недорого. Тел.: 3-30-65, 8-910-848-61-09.

Диван с ящиком для белья и двумя подушками в комплекте, в разобранном виде размер 2х1,6, в отличном состоянии; комод новый, трансформируется в пеленальный столик; стол компьютерный, новый, недорого. Тел. 8-919-055-05-96.

Шкаф платяной, 2-створчатый, высота 2 метра, цена 1 тыс. рублей; стол журнальный, цена 300 рублей; стол кухонный, деревянный, цена 1 тыс. рублей. Тел.: 8-906-550-04-42, 8-910-936-81-07.

Набор мебели для школьника: шкаф с антресолью, размер 205х100х44; шкаф с антресолью и полками, размер 205х50х44; стол письменный, размер 112х55; книжная полка. Тел. 8-904-350-29-00.

Стол обеденный, деревянный, ножки фигурные, размер 1,7х0,9. Тел. 8-919-064-94-84.

КУПЛЮ

Кровать односпальную, деревянную. Тел.: 2-01-67, 8-904-029-63-87.

ТОВАРЫ ДЛЯ ДЕТЕЙ

ПРОДАЖА

Коляска «Britax»+переноска, цена 3000 рублей; ванночка с горкой, цена 500 рублей; шезлонг, цена 900 рублей. Недорого. Тел. 8-960-707-33-88, Нина Александровна.

Платье на девочку для выпускного, рост 116-134, салон, туфли в подарок. Цена 2 тыс. рублей. Тел. 8-920-685-59-65.

Платье нарядное на девочку, в греческом стиле в пол, рост 116-140. Цена 2 тыс. рублей. Тел. 8-910-535-60-95.

Стол-стул для кормления ребёнка, раскладной, 4 положения. Цена 2 тыс. рублей. Тел. 8-915-744-35-51.

Автокресло «Baby Care Sport», импортное, в хорошем состоянии. Тел. 8-952-088-88-16.

РАБОТА

ИП: водители категории «В» для работы в такси на автомобилях фирмы. Тел. 3-29-86.

Требуется женщина по уходу за мужчиной ежедневно с 13.00 до 15.00, на длительное время, район школы №. 9. Тел. 2-43-53, звонить с 14.00 до 18.00.

Требуется менеджер по продажам в офис. Тел. 8-965-720-20-60.

Требуется продавец на кондитерские товары. Тел. 8-915-729-86-24.

ООО «Карбонат» на постоянную работу требуется электрослесарь. Доставка работников из города автотранспортом предприятия! Обращаться по адресу: пос. Заволжский, отдел кадров или по телефону: 74-067.

В детский сад №. 14 требуется помощник воспитателя, учитель-логопед. Тел. 2-08-55.

Организации требуется водитель на ломовоз (категория С, Е). Опыт приветствуется. Достойная зарплата!!! Тел.: 3-40-22.

Требуются газоэлектросварщики для работы вахтовым методом в Центральном регионе РФ. Зарплата высокая. Тел. 8-916-442-13-62.

Гостинице «Спорт» требуется горничная. Тел. 8-980-636-27-66.

Требуется помощник юриста. Наличие образования обязательно. Тел. 8-920-182-72-14, 8-905-129-90-40.

Межмуниципальный отдел МВД России «Ржевский» проводит отбор на конкурсной основе на замещение должности главного специалиста-эксперта правового направления (на период отпуска по уходу за ребенком основного работника). Требования к кандидатам:

– высшее юридическое образование;

– отсутствие судимости;

– отсутствие медицинских противопоказаний;

– опыт работы приветствуется.

Обращаться: в отделение по работе с личным составом МО МВД России «Ржевский или по телефону: 2-21-81.

Межмуниципальный отдел МВД России «Ржевский» приглашает на службу мужчин в возрасте от 20 до 35 лет, отслуживших в армии. Требования: образование не ниже среднего полного (общего); отсутствие медицинских противопоказаний; отсутствие судимости.

Достойная заработная плата (от 20 тыс. рублей). Дополнительные льготы, гарантии и компенсации, в том числе:

– льготное пенсионное обеспечение
– возможность получения бесплатного высшего образования
– обязательные премии за добросовестное выполнение служебных обязанностей
– дополнительные поощрительные выплаты и надбавки
– компенсация за наем жилья
– единовременная социальная выплата для приобретения или строительства жилого помещения

Обращаться: в отделение по работе с личным составом МО МВД России «Ржевский» или по телефону: 2-21-80.

ИЩУ РАБОТУ

•Телемастер по ремонту теле-радио-видеоаппаратуры всех марок и систем. Тел.: 8-920-699-87-25, 8-910-533-11-51.

•Офицер запаса, ветеран военной службы, высшее образование, без вредных привычек, ищет военную службу по контракту сроков до 5 лет или работу с предоставлением квартиры для семьи с пропиской. Тел.: 6-62-19, 8-963-219-23-51.

•Любую работу с оплатой от 10000 рублей. Тел. 8-960-704-55-19.

•Ищу работу электрика. Тел. 8-917-707-22-21.

КОММЕРЧЕСКАЯ НЕДВИЖИМОСТЬ

ПРОДАЮ магазин в Зубцовском районе, 96 кв. м. Тел. 8-905-604-09-76.

СДАЮ магазин по ул. Октябрьская, площадью 102 кв. м. Тел. 8-905-607-15-74.

ПРОДАЮ или сдаю в аренду новый павильон площадью 24 кв. м. Тел. 8-906-654-14-92.

Организатор торгов, конкурсный управляющий ООО «Зимос» ИНН 6924002804 ОГРН 1026900579155 (Тверская обл., Калининский район, д. Мермерины) Трулов М.В. mtrulov@gmail.com (ИНН 580505326312, СНИЛС 141-674-225 49), г. Пенза, ул. Рахманинова, 1, тел. 8 (8412) 44-58-31, член НП «ПСОПАУ» (ИНН¥ОГРН 5260115122¥1035205390560) сообщает, что вторые торги со снижением начальной цены на 10 % по продаже имущества ООО «Зимос» признаны несостоявшимися в связи с отсутствием заявок на участие в торгах.

Организатор торгов, конкурсный управляющий ООО «Зимос» ИНН 6924002804 ОГРН 1026900579155 (Тверская обл., Калининский район, д. Мермерины) Трулов М.В. mtrulov@gmail.com (ИНН 580505326312, СНИЛС 141-674-225 49), г. Пенза, ул. Рахманинова, 1, тел. 8 (8412) 44-58-31, член Ассоциации «ПСОПАУ» (ИНН¥ОГРН 5260115122¥1035205390560) сообщает о реализации имущества ООО «Зимос» Лот №.1: Право собственности на земельный участок, категория земель: земли промышленности, энергетики, транспорта, связи, радиовещания, телевидения, информатики, земли для обеспечения космической деятельности, земли обороны, безопасности и земли иного специального назначения. Площадь 145 000 кв.м. Кадастровый №.69:2760000030:93 Тверская область, Ржевский район, с/п «Медведево», п.Осуга, посредством публичного предложения на электронной площадке по адресу в сети Интернет: www.Vtb-center.ru (оператор электронной площадки – ООО «Модный дом»).

Начальная цена лота устанавливается в размере начальной цены, указанной в сообщении о продаже имущества на повторных торгах – 7 313 400 руб. Задаток – 20 % от цены предложения, действующей в данный период. Цена отсечения устанавливается не ниже 30% от начальной цены продажи посредством публичного предложения. Срок, по истечении которого последовательно снижается начальная цена – каждые 5 (пять) рабочих дней с момента опубликования информационного сообщения. Величина снижения начальной цены продажи устанавливается в размере 10% (Десять) процентов от начальной цены продажи посредством публичного предложения.

Публичное предложение проводиться в течении 40 рабочих дней. Заявки на участие в торгах принимаются с 24.02.2015 по 21.04.2015, с 9.00 до 17.00. Подведение итогов публичного предложения в 12 часов 23.04.2015г.

Рассмотрение организатором торгов представленной заявки на участие в торгах и принятие решения о допуске заявителя к участию в торгах осуществляются в порядке, установленном ст.110 ФЗ «О несостоятельности (банкротстве)»

Победителем торгов по продаже имущества должника посредством публичного предложения признается участник торгов, который первым представил в установленный срок заявку на участие в торгах, содержащую предложение о цене имущества должника, которая не ниже начальной цены продажи имущества должника, установленной для определенного периода проведения торгов.

С даты определения победителя торгов по продаже имущества должника посредством публичного предложения прием заявок прекращается.

Подробно ознакомиться с порядком и условиями приема заявок, размером задатка, реквизитами счета для внесения задатка, порядком оформления участия в торгах, перечнем представляемых участниками торгов документов и требования к их оформлению, предметом торгов, правилами проведения торгов, проектом договора о задатке, проектом договора купли-продажи, порядком и критериями выявления победителя торгов, порядком и сроками заключения договора купли-продажи, сроками платежей, реквизитами счетов, на которые вносятся платежи, можно в рабочие дни с 10.00 до 16.00 по адресу: г. Пенза, ул. Рахманинова, 1, тел. 8(8412) 44-58-31, и в информационном сообщении №. 77031338204 в газете Коммерсант от 20.12.2014г., стр.30, в газете Ржевская правда №. 51 от 18.12.2014г., стр.16. Лот может быть снят с торгов по решению конкурсного управляющего.

БЫТОВАЯ ТЕХНИКА, ЭЛЕКТРОНИКА

ПРОДАЖА

Телевизор «Витязь», 51/54 ТЦ 6020/6021, диагональ 54 см, пр-во Беларусь, ЭЛТ, в ид. состоянии. Цена 8000 рублей. Тел. 8-910-533-51-00.

Холодильник двухкамерный «Ока», б/у, в хорошем состоянии. Тел. 8-905-605-18-07.

Холодильник «LG». Тел. 8-906-654-14-92.

Телевизор «Panasonic», диагональ 54. Тел. 8-915-701-81-99.

Компьютер: ЖК-монитор, системный блок, колонки, ксерокс, принтер, сканер. Привезу, установлю, подключу. Цена 12700 рублей. Тел. 8-910-736-22-00.

Компьютер: монитор ЖК, системный блок, колонки. Цена 5 тыс. рублей, торг. Тел. 8-910-848-01-79.

Холодильник «Саратов», б/у, цена договорная. Тел. 8-915-749-92-65.

Спутниковая антенна для просмотра ТВ, диагональ 1,20, в комплекте настенный кронштейн, кабель. Цена 6 тыс. рублей. Тел. 8-910-533-51-00.

Компьютер «Flatron» 77110BH с системным блоком, клавиатурой и «мышкой». Цена 3 500 рублей, торг. Тел.: 2-01-67, 8-904-029-63-87.

Машина стиральная «Samsung», загрузка 4,5 кг, в отличном состоянии. Тел. 8-960-713-38-11.

Магнитофон-радио японский. Тел. 8-910-539-93-54.

Машинка швейная «Подольск», ручная, в хорошем состоянии. Цена 1200 рублей. Тел. 8-904-020-05-84.

КУПЛЮ

Газовую плиту, недорого. Тел. 8-904-354-64-83.

МУЗ. ИНСТРУМЕНТЫ, КНИГИ

ПРОДАЖА

Пианино «Тверца», светло-коричневого цвета, полировка. Недорого. Тел.: 8-904-009-94-73.

Эксклюзивная литература по медовой продукции для начинающих пчеловодов и пчеловодов со стажем. Тел. 8-906-654-14-92.

СПОРТТОВАРЫ

ПРОДАЖА

Мотор лодочный «Москва-30» + запасной редуктор. Цена 5 тыс. рублей. Тел. 8-963-219-22-50.

Дорожка беговая «HOUSE FIT» до 120 кг; штанги самодел 20 кг, 50 кг; станок-гантеля; турник. Тел.: 8-906-550-04-42, 8-910-936-81-07.

ЖИВОТНЫЕ, РАСТЕНИЯ

ПРОДАЖА

Коза третьим окотом, окот в марте. СРОЧНО!!! Тел. 3-03-42, после 19.00.

Лайка западно-сибирская, рабочая. Недорого. Тел. 2-08-90, 8-903-805-71-84.

Цвет «столетник» от 3 до 11 лет (для медицинских целей). Тел. 8-910-842-88-27.

Волнистый попугайчик. Тел. 8-910-835-83-68.

Столетник (алоэ) большой. Тел. 3-17-41.

Кролики крупные, привитые, возраст 2 мес., цена 400 руб/шт. Тел.: 79-202, 8-915-703-96-75.

Козлята чешские и альпийские, чистокровные. Тел. 8-915-721-12-45.

Кролики породы серый, чёрный великан, возраст 1,5 мес., привитые. Цена 400 руб/штука. Тел. 8-915-741-20-51.

Петушок молодой. Тел. 8-910-842-54-75.

Кролики новозеландские, красные, самцы, возраст 5 мес., цена 1 200 рублей; крольчата, возраст 1 мес., цена 350 рублей. Тел. 8-920-156-75-98.

Щенки шпица померанского, мини, документы РКФ. Тел. 8-915-728-88-37.

ПРОПАЖА

Пропал пёс породы «китайская хохлатая» в районе Опок. Убежал 10.02.15 года утром, не вернулся до сих пор. Отзывается на кличку Вальтер. Всем, кто видел собаку, просьба сообщить по телефону: 8-904-351-93-32, Ирина.

Вечером 31 января на ул. Республиканская, д. 30 пропал щенок породы йоркширский терьер (девочка), окрас чёрно-рыжий, на голове хвостик с заколкой серого цвета в виде кошечки. Просьба нашедшего либо располагающему какой-либо информацией о нахождении животного сообщить по телефону: 8-915-707-15-07 за вознаграждение! Очень страдает ребёнок!

ОТДАМ В ДОБРЫЕ РУКИ

Кошку пушистую, красивую, к порядку приучена. Тел. 8-919-065-41-32.

СТРОЙМАТЕРИАЛЫ, ОБОРУДОВАНИЕ

ПРОДАЖА

Линия по производству профиля для гипсокартона (стенового и стартового). Тел.: 8-985-927-68-77, 8-915-707-13-81.

Окна заказные в сборе, размер 1,550х1,750 и 1,700х1,350. Тел.: 8-900-472-81-47, 8-919-064-94-84.

Мешок плиточного клея «Старатели», 25 кг. Цена 150 рублей. Тел. 8-905-605-18-51, 8-904-356-73-10.

Стёкла б/у, 14 штук, разные; рейка для нивелирования. Тел. 3-17-41.

РАЗНОЕ

ПРОДАЖА

Клетки для птиц и хомячков, 2 штуки; палас овальной формы, размер 3х2,5;ковёр настенный; насос глубинный «Гном-10». Тел. 8-904-351-41-13.

Часы-будильник говорящие; пластинки Высоцкого, Пугачёвой и т. д.; судно пластиковое, цена 120 рублей; клеёнка медицинская, цена 70 рублей; 5 памперсов №. 2, цена 20 руб/шт. Тел. 8-910-539-93-54.

Счётчик газовый новый. Тел. 8-915-718-53-10.

Аквариумы, объемом 5 и 10 литров; ткань (военная) цвета хаки, в рулоне. Все недорого. Тел. 3-44-15.

КУПЛЮ

Радиодетали, конденсаторы, микросхемы, реле, разъёмы, переключатели, диоды, тиристоры, генераторные лампы, измерительные приборы и другое. Тел. 8-916-739-44-34.

ПРИМУ В ДАР

•Диван и машину стиральную (автомат). Самовывоз. Тел. 8-920-683-15-81, Дарья.

•Холодильник б/у, в рабочем состоянии. Тел. 8-915-720-33-19, Светлана, после 19.00.

•Телевизор. Тел.: 2-08-90, 8-903-805-71-84.

•Коляску детскую, желательно не требующую ремонта. Тел. 8-915-710-34-89.

КЛУБ ЗНАКОМСТВ «ЛЮДМИЛА»

Абонент №. 351. Женщина (64/154/62), порядочная, хозяйственная, общительная, люблю сад, огород. Познакомлюсь с порядочным, без в/п и жилищных проблем мужчиной до 70 лет.

Абонент №. 368. Жизнелюбивая, интересная женщина 65 лет познакомится с мужчиной до 70 лет, приятной внешности, с разносторонними интересами, без жилищных проблем.

Абонент №. 388. Симпатичная, порядочная женщина, без жилищных проблем, 51 год, познакомится с порядочным, без ж/п мужчиной для серьезных отношений.

Абонент №. 409. Женщина 50 лет приятной внешности, средней полноты, весёлая, общительная, познакомится с мужчиной близкого возраста, не злоупотребляющим алкоголем.

Абонент №. 410. Обычная женщина, вдова, 58 лет познакомится с мужчиной 55-65 лет, не судимым, в/п в меру, желательно с машиной.

Абонент №. 412. Хочу познакомиться со стройной девушкой 30-40 лет для серьёзных отношений. Мне 34 года, работаю, не пью, без жилищных проблем.

Пишите: 172390, г. Ржев, главпочтамт, а/я 15, абоненту №... **Тел. для справок:** 3-25-92, 8-915-716-27-20. **Обращаться:** ул. Урицкого, 82, ГУ «КЦСОН», каб. №. 9, понедельник с 14.00 до 16.00.

УСЛУГИ

•Пошив лёгкой одежды (платья, сарафаны, юбки, блузки, туники и т. д.), вечерних платьев, одежды на детей с нестандартной фигурой. Качественно, в указанные сроки. **Акция!** Юбка-классика – 500 руб.Тел. 8-952-091-15-11.

•Строительство. Все виды отделочных работ. Тел. 8-904-353-04-07.

•Окажем услуги по ремонту автомобилей. Геометрия кузова, сварка, рихтовка, покраска. Тел. 8-910-539-37-99.

•Сделаю временную регистрацию сроком на 3 мес., 6 мес., 1 год. Тел. 8-903-694-89-53.

•Женский и мужской аппаратно-медицинский маникюр, педикюр, наращивание ногтей, дизайн, исправление ногтевой пластины, трещин, натоптышей. Тел. 8-906-553-65-92, Ирина.

•Сделаю временную регистрацию сроком на 3 мес., 6 мес., 1 год. Тел. 8-910-846-27-30.

•Ремонт холодильников всех видов. Гарантия. Тел. 8-910-537-61-46.

•Выполню дипломные, курсовые работы. Качественно, быстро. Набор текста. Репетиторство, уроки химии, подготовка к ЕГЭ. Тел. 8-920-683-15-81, Дарья.

•Оклейка обоями, шпаклёвка, штукатурка, монтаж гипсокартона, пластика, МДФ-панелей, настилание линолеума, укладка ламината, плинтуса. Тел.: 8-904-016-26-42, 8-910-938-00-19, Андрей.

Предоставляем автобус (иномарка «люкс»), 17 мест, для пассажирских перевозок. Тел. 8-915-731-77-71. реклама

Доставка а/м КамАЗ. Песок, щебень, ПГС, дрова. Цены прошлого года. Тел. 8-910-937-08-88. реклама

Грузоперевозки-переезды по России, Москва, Тверь. Газель 3 м, тент. Тел. 8-909-265-95-65. реклама

РЕМОНТ МЕХА И КОЖИ реклама
Быстро, качественно, недорого!
Адрес: ул. Ленина, д. 20/89 (здание редакции газеты «Ржевская правда»), время работы: понедельник-суббота с 10–17 часов, воскресенье – выходной. Тел. 8-904-026-28-25.

СРУБЫ 3Х4, 6Х3, 6Х6, 9Х6, 9Х12, реклама
в комплекте стропила и лаги пол, потолок. В наличии пиломатериал 1 и 2 сорта. Доставка и сборка срубов.
Тел.: 8-920-689-44-86, 8-904-018-95-05.

Проведём праздники: юбилеи, свадьбы дни рождения, детские утренники, выпускные. Недорого. Тел. 8-960-709-82-21 реклама

УВАЖАЕМЫЕ ЖИТЕЛИ ГОРОДА И РАЙОНА!

С 1 февраля 2015 года открыта досрочная подписная кампания на 2-е полугодие 2015 года. Подписка принимается во всех почтовых отделениях города и района, почтальонами на дому.

Приглашаем вас посетить отделения почтовой связи и оформить подписку на удобный для вас срок.

Справки по телефону: **8(48232) 3-33-31**.

Часы работы отдела подписки: с 8.00 до 17.00. Обед с 12.00 до 13.00.

СЛУХОВЫЕ АППАРАТЫ
25 февраля с 9.00 до 10.00

в Клубе ж/д
Отечественного и Зарубежного производства.
Цены от 6000р до 18000р.
Скидки пенсионерам.
Выезд на дом.
Св-во №. 313236906500020, выд.06.03.2013
Тел: 89615116597/ 89615857972
Имеются противопоказания, проконсультироваться со специалистом.
Товар сертифицирован. реклама

На основании статьи 31 Земельного кодекса РФ, Администрация города Ржева заблаговременно информирует население о предстоящем предоставлении земельного участка на праве аренды для строительства магазина в кадастровом квартале №.69:46:0090311 по адресу: Тверская обл., г. Ржев, Торопецкий тракт, площадью 278,0 кв.м.

Обращаться по приёму заявлений и возражений в течение месяца со дня опубликования объявления по адресу: Отдел архитектуры и строительства: г. Ржев, ул. Октябрьская, д.10, тел.2-29-57, Комитет по управлению имуществом г. Ржева, ул. Б. Спасская, д. 27/51, каб.8, тел. 3-40-11

На основании статьи 31 Земельного кодекса РФ, Администрация города Ржева заблаговременно информирует население о предстоящем предоставлении земельного участка на праве аренды для строительства здания склада в кадастровом квартале №.69:46:0070149 по адресу: Тверская обл., г. Ржев, Крестьянский переулок, площадью 970,0 кв.м.

Обращаться по приёму заявлений и возражений в течение месяца со дня опубликования объявления по адресу: Отдел архитектуры и строительства: г. Ржев, ул. Октябрьская, д.10, тел.2-29-57, Комитет по управлению имуществом г. Ржева, ул. Б. Спасская, д. 27/51, каб.8, тел. 3-40-11

На основании статьи 34 Земельного кодекса РФ, Администрация города Ржева информирует о передачи земельных участков на праве аренды для целей, не связанных со строительством:

- в квартале с кадастровым №. 69:46:0080340, расположенного по адресу: Тверская обл., г.Ржев, Больничный проезд, площадью 360 кв.м , для ведения огородничества.
- в квартале с кадастровым №. 69:46:0090864, расположенного по адресу: Тверская обл., г.Ржев, пос.Нижний Бор, площадью500 кв.м , для ведения огородничества.
- в квартале с кадастровым №. 69:46:0090102, расположенного по адресу: Тверская обл., г.Ржев, пер.2 Мелиховский, площадью 156 кв.м , для ведения огородничества.
- в квартале с кадастровым №. 69:46:0080123, расположенного по адресу: Тверская обл., г.Ржев, переулок Лесной, площадью 343 кв.м , для ведения огородничества.
- в квартале с кадастровым №. 69:46:0090766, расположенного по адресу: Тверская обл., г.Ржев, ул.Косарова, площадью 44 кв.м , для установки индивидуального гаража.

На основании статьи 30.1 Земельного кодекса РФ Администрация города Ржева принимает заявления о предоставлении в аренду земельных участков в целях индивидуального жилищного строительства:

- Тверская обл., г.Ржев, 5-й Торопецкий пер., площадью 1111 кв.м. в квартале с кадастровым №. 69:46:0090115;
- Тверская обл., г.Ржев, ул.Котовского, площадью 948 кв.м. в квартале с кадастровым №. 69:46:0080106.

Обращаться по приему заявлений и возражений в течение месяца со дня опубликования объявления по адресу: г.Ржев, ул.Б.Спасская, д.27/51, в Комитет по управлению имуществом г.Ржева, каб.8, отдел земельных отношений, тел. 8(48232) 3-40-11, отдел архитектуры и градостроительства г.Ржева по адресу: г.Ржев, ул.Октябрьская , д.10, тел. 8(48232) 2-29-57

ПОЗДРАВЛЯЕМ!

От всего сердца
поздравляем дорогую и любимую
Тамару Михайловну Иовлеву
с 70-летним юбилеем!

Прекрасных женщин
в мире есть,
К всеобщей радости, немало.
Но лишь одна дороже всех,
Одна единственная – мама.
В глазах всегда тепло и свет
И руки не лежат на месте,
И в целом мире лучше нет!
А сколько пережито вместе!
И повторять мы не устанем,
Чтоб каждый слышал эту весть:
«Сто раз спасибо,
бабушка и мама,
За то, что ты на свете есть.
Ты заслужила в жизни радость
На много лет уже вперёд.
Так будь же счастлива, здорова
И каждый день, и каждый год!»

Супруг Владимир Никитович,
дети Юлия, Андрей,
Виктория, Наталья, Елена,
Михаил, их семьи
и внуки Дарья, Женя, Саша,
Арина, Егор, Дима;
соседка Полозова Т. А.

В VIP-клубе «Солнечный рай»

Акция к Дню Защитника Отечества!!!
Мужской педикюр! В подарок - парафинотерапия для ног.
С 16.02.15 - 24.02.15.
Солярий – 1 мин/10 руб, виброплатформа – 10 мин./130 руб.

Тел. 8-919-058-18-19

реклама

КУПЛЮ ЛОМ ЧЕРНОГО, ЦВЕТНОГО МЕТАЛЛА АККУМУЛЯТОРЫ ЛОМ СВИНЦА
Дорого. Предоставляем ломовоз, выполняем демонтаж. Самовывоз.
Тел.
910-646-94-23.
реклама

ООО «ИНЧЕРМЕТ» принимает металлолом ДОРОГО!
Демонтаж, самовывоз, работаем круглосуточно.
Тел.: 8(48232) 3-40-22, 3-40-00.
реклама

КОПКА КОЛОДЦЕВ ПОД КЛЮЧ КРУГЛЫЙ ГОД. РЕКЛАМА
ДОСТАВКА КОЛЕЦ.
Тел. 8-915-734-69-61, 8-915-743-48-47.

ТОРГОВАЯ СЕТЬ ИНТЕРЬЕР
ДОСТАВКА • КРЕДИТ • ГАРАНТИЯ
ПУНКТ ВЫДАЧИ ЗАКАЗОВ ОН-ЛАЙН МЕГА-МАРКЕТ
ул Краностроителей, д. 22/38
8-964-165-01-14
ozon.ru выбирайте
реклама

САМАЯ НАСТОЯЩАЯ РУССКАЯ СУПЕРБАНЯ!
Парилка из липы, лечебные вулканические камни Байкала. Душевая, тёплые полы. **В зале отдыха** – домашний кинотеатр, самовар, СВЧ, холодильник и др. **На заказ** – чай, кофе, пельмени в горшочках по-таёжному, шашлык.
Доставка домой на такси.
Получите пользу и удовольствие от бани.
Тел.: 8-915-740-25-69; 8-915-737-10-56.
реклама

КРАН-МАНИПУЛЯТОР
НА БАЗЕ КАМАЗА-ВЕЗДЕХОДА.
Грузоподъемность – 12 тонн.
Вылет стрелы – 23 метра.
Грузоподъемность стрелы – 7 тонн, кузов – 6 метров.
8-910-649-92-41. **Возможность монтажа на объекте. Без выходных.**

реклама

ТОРГОВАЯ СЕТЬ ИНТЕРЬЕР
ДОСТАВКА • КРЕДИТ • ГАРАНТИЯ
Бытовая техника
Газовое оборудование
Корпусная и мягкая мебель
Предметы интерьера
Торговый дом "Интерьер+"
Кривощапова, 2, тел. 3-43-83, 6-01-33
Салон-магазин "Интерьер"
Грацинского, 11, тел. 2-33-48
"Салон мягкой мебели"
Советская пл, 10, тел. 3-02-79
ТД "Интерьер"
Партизанская, 19, тел. 2-31-37
Интернет-магазин
Краностроителей, 22/38
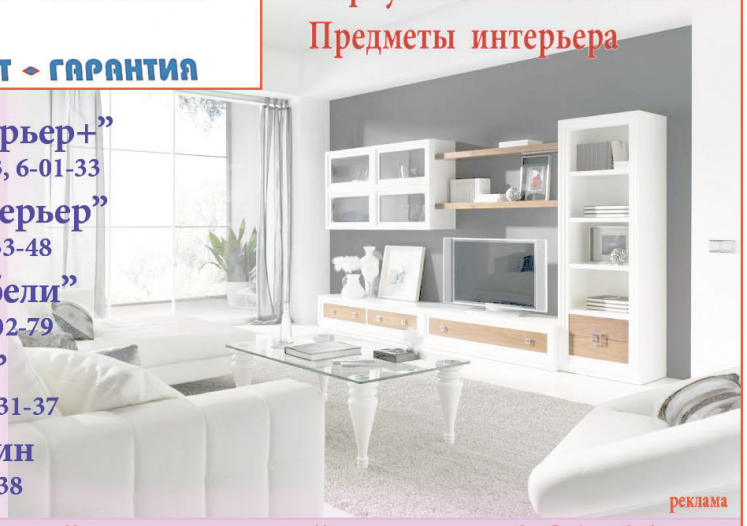
Авторизированный сервисный центр: 6-01-66
реклама

СТРОЙМАТЕРИАЛЫ НА ОСТАШКОВСКОМ
Торговый комплекс
Осташковское шоссе 5а
6-37-67; 8-915-703-09-79; 8-919-065-03-29
stroyka31773@mail.ru
Сделай свой мир лучше!

Мы работаем с заводами,
минуя посредников, что гарантирует
качество товара и минимальные цены
Все для удобства и экономии вашего времени
Заказ товара по телефону Доставка
Гибкая система СКИДОК

Новое поступление высокопрочного клееного бруса из шпона длиной до 12 метров производства компании Ultralam.

Преимущества Ultralam™
- Высокая прочность
- Стабильность геометрических размеров
- Гарантированные технические характеристики
- Малый вес, облегченный монтаж
- Устойчивость в агрессивных средах

www.ultralam.ru

ПОЛНЫЙ АССОРТИМЕНТ ИЗДЕЛИЙ ИЗ ДЕРЕВА:Пиломатериал, обрез. Евровагонка из хвои, липы, лиственницы, осины, Доска пола, блокхаус, рейка, плинтус, наличник, уголок, раскладка. Столбы, балясины, ступени, поручни. Двери межкомн. банные. Аксессуары для САУНЫ. Столы, скамейки, садовая мебель из дерева в наличии и на заказ. ПОЛНЫЙ АССОРТИМЕНТ КРОВЕЛЬНЫХ МАТЕРИАЛОВ, МЕТАЛЛОЧЕРЕПИЦА, ПРОФНАСТИЛ:оцинковка, «Рубикром»,»Бикрост» и комплектующие, Сайдинг «HOLZPLAST»(Германия), ондулин. ЦЕМЕНТ М-500. Клей плиточный. Шпаклевка «Юнис», «Основит», «Старатели», Ветонит и др. Фанера влагостойкая, шлифованная, ориентированная стружечная плита OSB-3(Канада, Бельгия),ДВП, гипсокартон, гипсоволокно и комплектующие. ГИДРОИЗОЛЯЦИОННЫЕ МАТЕРИАЛЫ: РУБЕРОИД, пергамин, битум в наличии и на заказ. УГОЛКИ, АРМАТУРА ф8-16, труба профильная. УТЕПЛИТЕЛИ и ПАРОГИДРОИЗОЛЯЦИОННЫЕ МАТЕРИАЛЫ: «Урса», «Роклайт», пенопласт, пеноплекс, изонел и др. КРАСКИ, ПРОПИТКИ ДЛЯ ДЕРЕВА:»Белинка».»Акватекс» «Сенеж» и др. ШИФЕР волн., плоский. ГВОЗДИ, метизы. ТОВАРЫ для ОТДЫХА: мангалы, барбекю, шампура. Уголь древесный. КРЕПЕЖ для сборки деревянных конструкций.

РЕКЛАМА

Торгово-строительный комплекс

ДЕЛЬТАстрой

Три в одном!
Два магазина + открыт новый склад стройматериалов!

На складе: цемент, фанера, OSB, пенополистирол, гипсокартон и комплектующие, все виды утеплителя, сухие смеси, все для кровли (ондулин, рубероид, стеклоизол, мягкая кровля, шифер, металлочерепица и профлист), поликарбонат, водостоки, евровагонка и блокхаус, металлические сетки.

Прямые поставки. Цены производителя. Суперассортимент.
Ленинградское шоссе, д.40а. Телефоны: 6-01-51, 6-01-09, 8-915-716-33-34.

реклама

Мебельный магазин «КЕДР»

Кухни от 10000
Шкафы-купе от 8000

Широкий выбор корпусной и мягкой мебели в наличии и на заказ

Сборка и доставка бесплатно Кредит Отсрочка платежа

Мы ждем вас по адресу: ул. Краностроителей, 20, остановка «Торговый центр «Спартак» Телефон 6-64-59

реклама

РЖЕВВТОРМЕТ покупает ЛОМ

черного и цветного металла

для вывоза лома предоставляем:

- ломовоз (МАЗ-Камаз)
- самосвал (ГАЗ-3309)

ВЫПОЛНЯЕМ ДЕМОНТАЖ

по городу и району транспорт - бесплатно!

6-37-97, 8-910-646-94-23

РЕКЛАМА

СУПЕР вклад 12%

Снятие со вклада без потери %

Вклады застрахованы. Система страхования вкладов

Вклады застрахованы и гарантированы государством

ПРОБИЗНЕСБАНК

Ржев
Большая Спасская, 7
9-19, пн-пт; 9-16, сб

(4822) 37-07-07
круглосуточно, бесплатно

Тверь	Чайковского, 84а	(4822) 37-07-07
Тверь	Горького, 79/2 9-18, пн-пт	(4822) 37-07-07
Тверь	Новоторжская, 21	(4822) 37-07-07
Вышний Волочек	Казанский, 129 9-19, пн-пт; 9-16, сб	(4822) 37-07-07
Конаково	Баскакова, 2 9-18, пн-пт	(4822) 37-07-07

9 - 20, без выходных, перерывов и очередей

banklife.ru

Супер вклад в рублях, долларах США, евро от минимальной суммы 1000рублей/100USD/100EUR до 45 млн рублей/ 1,5 млн USD/ 1 млн EUR, ставка 12%/5%/5% годовых соответственно, срок 730 дней, начисление % каждые 30 дней, довложения первые 180 дней суммой от 1000рублей/50USD/50EUR, изъятия возможны в любое время при сохранении минимальной суммы, без пролонгации, капитализация по выбору. Информация на 01.12.14. Действует с 01.12.14 по 30.12.14. ОАО АКБ «Пробизнесбанк». Реклама.

МАНИПУЛЯТОР — ЭВАКУАТОР
в любое время без выходных

кран-манипулятор –3 т, 8 м
длина борта – 5,5х2,1 м
грузоподъёмность – 5 т

Тел. 8-915-733-30-49

реклама

Ди-джей и звукооператор!
Музыкально-световое сопровождение свадеб, юбилеев, выпускных и других мероприятий.
Тел.: 8-904-000-89-99,
nikitoss007@rambler.ru

реклама

ОБСЛЕДОВАНИЕ ВСЕГО ОРГАНИЗМА

Информационный центр "Здоровье"

БЫСТРО ДОСТОВЕРНО ДОСТУПНО

- ЖКТ
- пищеварительная
- опорно-двигательная
- нервная
- сердечно-сосудистая
- эндокринная системы
- шум в ушах
- гинекология
- сахарный диабет
- мигрени
- урология
- паразиты

Запись на обследование по тел. 8-909-258-74-48

РЕКЛАМА

СХЕМА МЕСТА ПРОВЕДЕНИЯ РАБОТ ПО КАПИТАЛЬНОМУ РЕМОНТУ МАГИСТРАЛЬНОГО ГАЗОПРОВОДА ТОРЖОК-МИНСК-ИВАЦЕВИЧИ-1,2,3

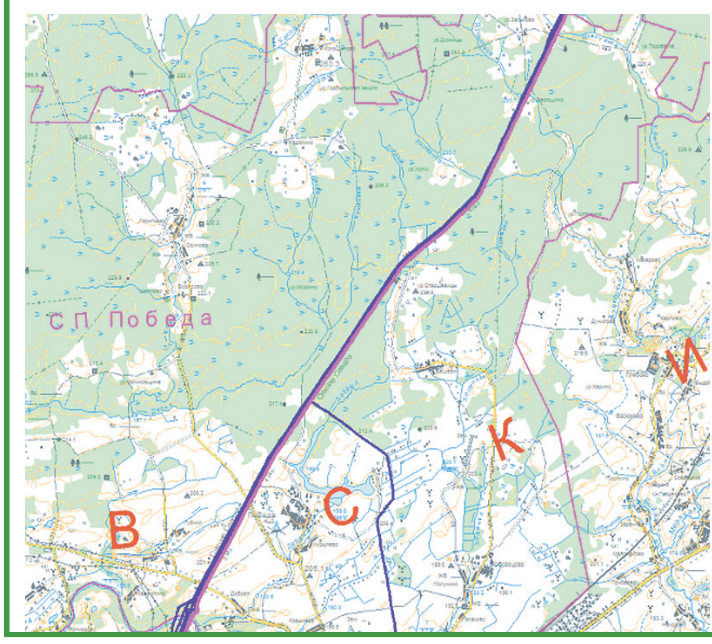

В целях осуществления мероприятий, направленных на предупреждение потенциальных аварий и катастроф, ликвидацию их последствий на объектах Единой системы газоснабжения, ООО «Газпром трансгаз Санкт-Петербург» уведомляет землепользователей (землевладельцев) о временном занятии земель на площади 8,6га, для проведения капитального ремонта МГ "Торжок-Минск-Ивацевичи-1,2,3" с 51.6 км по 96 км и обустройства подъездных дорог, в Ржевском районе Тверской области, от д.Зальково до правого берега р.Волга в охранной зоне магистрального газопровода, на период с 01.05.2015г. по 31.12.2015г..

ООО «Газпром трансгаз Санкт-Петербург» гарантирует возмещение потерь и убытков смежным землепользователям (землевладельцам) при условии предоставления правоудостоверяющих документов на участки, подлежащие временному занятию.

Всех смежных землепользователей просим обращаться по адресу:

196128, Санкт-Петербург, ул. Варшавская д. 3, корп.2

тел. 455-12-00, факс 455-10-32

Филиал ООО «Газпром трансгаз Санкт-Петербург» – Ржевское линейное производственное управление магистральных газопроводов (ЛПУМГ) предупреждает землепользователей, по землям которых проходит газопровод высокого давления и кабель технологической связи, проходящий параллельно газопроводу в 9 метрах слева от оси газопровода, что работы в охранной зоне газопровода разрешается производить только после согласования с администрацией района и письменного разрешения руководства ЛПУМГ. Проведение сельскохозяйственных работ в охранной зоне газопровода и кабеля связи разрешается производить после предварительного уведомления руководства Ржевского ЛПУМГ. Охранная зона вдоль трасс многониточных газопроводов устанавливается в виде участка, ограниченного условными линиями, проходящими в 25 метрах от осей крайних газопроводов с каждой стороны.

В охранных зонах магистральных газопроводов ЗАПРЕЩАЕТСЯ:

1. Возводить любые постройки и сооружения.
2. Устраивать всякого рода свалки.
3. Разводить огонь и размещать какие-либо открытые или закрытые источники огня.

В охранных зонах магистральных проводов без письменного разрешения Ржевского ЛПУМГ ЗАПРЕЩАЕТСЯ:

1. Высаживать деревья, складировать корма, удобрения и материалы, содержать скот.
2. Сооружать проезды и переезды через трассы газопроводов, устраивать стоянки транспорта, размещать коллективные сады и огороды.
3. Производить мелиоративные земляные работы, планировку грунта.

В случае обнаружения утечек газа и других нарушения просьба сообщить по адресу:

172385, г. Ржев-5, ЛПУМГ, телефоны: 8(48232) 2-14-21, 2-30-77, 3-44-11.

Издатель: АНО редакция газеты «Ржевская правда», учредители: АНО «Редакция газеты «Ржевская правда», администрации Ржева и Ржевского района. Адрес: 172390, г. Ржев, ул. Ленина, 20/89

Управление Федеральной службы по надзору в сфере связи, информационных технологий и массовых коммуникаций по Тверской области.

Свидетельство о регистрации средства массовой информации ПИ №. ТУ69-00183 от 27 апреля 2011 года

Подписано к печати по графику 17.00 фактически 16.00

Редакция в переписку не вступает, рукописи не рецензируются и не возвращаются. Мнение автора не всегда совпадает с мнением редакции. За содержание рекламы и объявлений ответственность несет рекламодатель.

Газета отпечатана в филиале ОАО «ПФОП» «Волоколамская типография» 143600, Московская область, г. Волоколамск, ул. Парковая, 9, тел. 8 (49636) 2-39-11

Главный редактор: И.П. Зелинская, тел. 2-28-36
Главный бухгалтер: Татьяна Бочтарева, тел. 2-32-88
Корреспонденты: Вера Гладышева, Вадим Афанасьев, Ирина Кузнецова, Павел Фефилов, Николай Чупятов, Владимир Канищев
Отдел объявлений: тел. 2-28-36
Приемная: Анастасия Васильева, тел. 2-28-36
Компьютерная верстка и дизайн: Наталья Шевердяева.
Адрес редакции и издателя: 172390, г. Ржев, ул. Ленина, 20/89
e-mail: rzpravda@yandex.ru, сайт: rzpravda.ru

Подписной индекс: для подписчиков 51681, для предприятий и организаций 51682

Заказ 618
Тираж 5000

СОБРАНИЕ ДЕПУТАТОВ
РЖЕВСКОГО РАЙОНАТВЕРСКОЙ ОБЛАСТИ

РЕШЕНИЕ

03.02.2015г. № 376

О проекте решения Собрания депутатов Ржевского района «О внесении изменений в Устав муниципального образования «Ржевский район» Тверской области»

Рассмотрев проект решения Собрания депутатов Ржевского района «О внесении изменений в Устав муниципального образования «Ржевский район» Тверской области», Собрание депутатов Ржевского района

РЕШИЛО:

1. Опубликовать проект решения Собрания депутатов Ржевского района «О внесении изменений в Устав муниципального образования «Ржевский район» Тверской области» в официальном печатном издании – газете «Ржевская правда» (приложение №. 1)

2. Провести публичные слушания по проекту решения Собрания депутатов Ржевского района «О внесении изменений в Устав муниципального образования «Ржевский район» Тверской области» 19 февраля 2015 года в 11 часов по адресу: Тверская область, г. Ржев ул. Ленина д. 11, актовый зал администрации Ржевского района.

3. Утвердить состав организационного комитета по подготовке и проведению публичных слушаний (приложение №. 2).

4. Одновременно опубликовать в газете «Ржевская правда» Порядок учета и рассмотрения предложений по проекту решения Собрания депутатов Ржевского района о внесении изменений и дополнений в Устав Ржевского района и Порядок участия граждан в обсуждении проекта Устава МО «Ржевский район».

5. Опубликовать настоящее решение в газете «Ржевская правда».

Глава Ржевского района
В.М.Румянцев

Приложение №. 1
к решению Собрания Депутатов Ржевского района
от 03.02.2015г. №. 376

У С Т А В
Муниципального Образования
«Ржевский район» Тверской области
(в редакции решения Собрания депутатов Ржевского района
от 08.09.2005 №. 50, зарегистрированного Главным управлением
Министерства юстиции Российской Федерации по Центральному Федеральному округу в Тверской области 14.10.2005 рег. №. RU 695270002005011, решения Собрания депутатов Ржевского района от 29.11.2007 №.169, зарегистрированного Главным управлением Министерства юстиции Российской Федерации по Центральному Федеральному округу в Тверской области 14.12.2007 №. RU 6952270002007001, решения Собрания депутатов Ржевского района №. 36 от 29.04.2010, зарегистрированного управлением Министерства юстиции Российской Федерации по Тверской области 24.08.2010 №. RU 695270002010001, решения Собрания депутатов Ржевского района №. 211 от 20.09.2012, зарегистрированного управлением Министерства юстиции Российской Федерации по Тверской области 28.09.2012 №. RU 695270002012001, решения Собрания депутатов Ржевского района №. 272 от 24.10.2013, зарегистрированного управлением Министерства юстиции Российской Федерации по Тверской области 21.11.2013 №. RU 695270002013001)

2015 г.
г. Ржев

Настоящий Устав в соответствии с Конституцией Российской Федерации, законодательством Российской Федерации и Тверской области устанавливает правовые, организационные и экономические принципы организации местного самоуправления в муниципальном образовании Тверской области «Ржевский район».

ГЛАВА I. ОБЩИЕ ПОЛОЖЕНИЯ

Статья 1. Основные термины и понятия

1. Основные понятия и термины, используемые в настоящем Уставе, применяются в значениях, установленных Федеральным законом от 06.10.2003 №. 131-ФЗ «Об общих принципах организации местного самоуправления в Российской Федерации» (далее - Федеральный закон), другими федеральными законами.

2. Понятия «муниципальный район», «Ржевский район Тверской области», «Ржевский район», «район», «муниципальное образование», «муниципальное образование «Ржевский район» Тверской области», применяемые в настоящем Уставе, имеют одинаковое значение.

Статья 2. Образование и статус Ржевского района

1. Муниципальное образование «Ржевский район» Тверской области образован в соответствии с Законом Тверской области от 18 января 2005 года №. 4-ЗО «Об установлении границ муниципальных образований Тверской области и наделении их статусом городских округов, муниципальных районов».

2. Полное наименование: Муниципальное образование «Ржевский район» Тверской области.

Сокращенное наименование: МО «Ржевский район» Тверской области.

Статья 3. Участие Ржевского района в объединениях муниципальных образований

1. Ржевский район может вступать в объединения муниципальных образований, межмуниципальные объединения, межмуниципальные хозяйственные общества и другие межмуниципальные организации, образуемые в целях взаимодействия муниципальных образований, выражения и защиты их общих интересов, объединения финансовых средств, материальных и иных ресурсов для решения вопросов местного значения, заключать договоры и соглашения в этих целях с другими муниципальными образованиями.

2. Порядок принятия решений об участии Ржевского района в объединениях муниципальных образований и межмуниципальных организациях, заключения договоров и соглашений с другими муниципальными образованиями устанавливается Собранием депутатов Ржевского района.

Статья 4. Официальные символы Ржевского района

1. Ржевский район имеет собственные официальные символы: герб и флаг, описания и правила, использования которых содержатся соответственно в положении о гербе и флаге.

2. Положение о гербе и флаге Ржевского района принимается Собранием депутатов Ржевского района.

Герб Ржевского района подлежит обязательному воспроизведению на официальных бланках органов и должностных лиц Ржевского района.

Статья 5.День Ржевского района. Почетные звания Ржевского района

1. День Ржевского района отмечается в третью субботу июня.

2. Для жителей Ржевского района, внесших особый вклад в его развитие, устанавливается звание «Почетный гражданин Ржевского района», «Друг Ржевского района».

ГЛАВА II. ТЕРРИТОРИЯ РЖЕВСКОГО РАЙОНА

Статья 6. Состав территории Ржевского района

В состав территории Ржевского района в соответствии с Законом Тверской области от 28.02.2005 года №. 43-ЗО «Об установлении границ муниципальных образований, входящих в состав территории образования Тверской области «Ржевский район», и наделении их статусом сельского поселения» входят:

Сельское поселение «Успенское» с административным центром поселок Успенское

Сельское поселение «Победа» с административным центром поселок Победа

Сельское поселение «Итомля» с административным центром деревня Итомля

Сельское поселение «Хорошево» с административным центром деревня Хорошево

Сельское поселение «Есинка» с административным центром поселок Есинка

Сельское поселение «Чертолино» с административным центром поселок Чертолино

Сельское поселение «Медведево» с административным центром деревня Медведево.

Территорию Ржевского района составляют все земли, находящиеся в границах Ржевского района, независимо от форм собственности и целевого назначения, за исключением территории городского округа.

Административным центром муниципального образования «Ржевский район» является г. Ржев.

Статья 7. Границы Ржевского района

Граница территории Ржевского района установлена Законом Тверской области от 18 января 2005 года №. 4-ЗО «Об установлении границ муниципальных образований Тверской области и наделении их статусом городских округов, муниципальных районов».

Статья 8. Изменение границ, преобразование Ржевского района

1. Изменение границ муниципального образования осуществляется законом Тверской области по инициативе населения, органов местного самоуправления, органов государственной власти Тверской области, федеральных органов государственной власти в соответствии с Федеральным законом. Инициатива населения об изменении границ муниципального образования реализуется в порядке, установленном федеральным законом и принимаемым в соответствии с ним законом Тверской области для выдвижения инициативы проведения местного референдума. Инициатива органов местного самоуправления, органов государственной власти об изменении границ муниципального образования оформляется решениями соответствующих органов местного самоуправления, органов государственной власти.

2. Преобразование муниципального образования осуществляется законами Тверской области по инициативе населения, органов местного самоуправления, органов государственной власти Тверской области, федеральных органов государственной власти в соответствии с настоящим Федеральным законом. Инициатива населения о преобразовании муниципального образования реализуется в порядке, установленном федеральным законом и принимаемым в соответствии с ним законом Тверской области для выдвижения инициативы проведения местного референдума. Инициатива органов местного самоуправления, органов государственной власти о преобразовании муниципального образования оформляется решениями соответствующих органов местного самоуправления, органов государственной власти.

ГЛАВА III. ВОПРОСЫ МЕСТНОГО ЗНАЧЕНИЯ РЖЕВСКОГО РАЙОНА И ИСПОЛНЕНИЕ ОРГАНАМИ МЕСТНОГО САМОУПРАВЛЕНИЯ РЖЕВСКОГО РАЙОНА ВОЗЛОЖЕННЫХ НА НИХ ГОСУДАРСТВЕННЫХ ПОЛНОМОЧИЙ

Статья 9. Вопросы местного значения Ржевского района

К вопросам местного значения Ржевского района относятся:

1) составление и рассмотрение проекта бюджета Ржевского района, утверждение и исполнение бюджета Ржевского района, осуществление контроля за его исполнением, составление и утверждение отчета об исполнении бюджета Ржевского района;

2) установление, изменение и отмена местных налогов и сборов Ржевского района;

3) владение, пользование и распоряжение имуществом, находящимся в муниципальной собственности Ржевского района;

4) организация в границах Ржевского района электро- и газоснабжения поселений в пределах полномочий, установленных законодательством Российской Федерации;

5) дорожная деятельность в отношении автомобильных дорог местного значения вне границ населенных пунктов в границах Ржевского района, осуществление муниципального контроля за сохранностью автомобильных дорог местного значения вне границ населенных пунктов в границах Ржевского района, и обеспечение безопасности дорожного движения на них, а также осуществление иных полномочий в области использования автомобильных дорог и осуществления дорожной деятельности в соответствии с законодательством Российской Федерации;

6) создание условий для предоставления транспортных услуг населению и организация транспортного обслуживания населения между поселениями в границах Ржевского района;

7) участие в профилактике терроризма и экстремизма, а также в минимизации и (или) ликвидации последствий проявлений терроризма и экстремизма на территории Ржевского района;

8) разработка и осуществление мер, направленных на укрепление межнационального и межконфессионального согласия, поддержку и развитие языков и культуры народов Российской Федерации, проживающих на территории Ржевского района, реализацию прав национальных меньшинств, обеспечение социальной и культурной адаптации мигрантов, профилактику межнациональных (межэтнических) конфликтов;

9) участие в предупреждении и ликвидации последствий чрезвычайных ситуаций на территории Ржевского района;

10) организация охраны общественного порядка на территории Ржевского района муниципальной милицией;

11) предоставление помещения для работы на обслуживаемом административном участке Ржевского района сотруднику, замещающему должность участкового уполномоченного полиции;

12) до 1 января 2017 года предоставление сотруднику, замещающему должность участкового уполномоченного полиции, и членам его семьи жилого помещения на период выполнения сотрудником обязанностей по указанной должности;

13) организация мероприятий межпоселенческого характера по охране окружающей среды;

14) организация предоставления общедоступного и бесплатного дошкольного, начального общего, основного общего, среднего общего образования по основным общеобразовательным программам в муниципальных образовательных организациях (за исключением полномочий по финансовому обеспечению реализации основных общеобразовательных программ в соответствии с федеральными государственными образовательными стандартами), организация предоставления дополнительного образования детей в муниципальных образовательных организациях (за исключением дополнительного образования детей, финансовое обеспечение которого осуществляется органами государственной власти субъекта Российской Федерации), создание условий для осуществления присмотра и ухода за детьми, содержания детей в муниципальных образовательных организациях, а также организация отдыха детей в каникулярное время;

15) создание условий для оказания медицинской помощи населению на территории Ржевского района (за исключением территорий поселений, включенных в утвержденный Правительством Российской Федерации перечень территорий, население которых обеспечивается медицинской помощью в медицинских организациях, подведомственных федеральному органу исполнительной власти, осуществляющему функции по медико-санитарному обеспечению населения отдельных территорий) в соответствии с территориальной программой государственных гарантий бесплатного оказания гражданам медицинской помощи;

16) организация утилизации и переработки бытовых и промышленных отходов;

17) утверждение схем территориального планирования Ржевского района, утверждение подготовленной на основе схемы территориального планирования Ржевского района документации по планировке территории, ведение информационной системы обеспечения градостроительной деятельности, осуществляемой на территории Ржевского района, резервирование и изъятие, в том числе путем выкупа, земельных участков в границах Ржевского района для муниципальных нужд;

18) утверждение схемы размещения рекламных конструкций, выдача разрешений на установку и эксплуатацию рекламных конструкций на территории Ржевского района, аннулирование таких разрешений, выдача предписаний о демонтаже самовольно установленных рекламных конструкций на территории Ржевского района, осуществляемые в соответствии с Федеральным законом от 13 марта 2006 года N 38-ФЗ «О рекламе»;

19) формирование и содержание муниципального архива, включая хранение архивных фондов поселений;

20) содержание на территории Ржевского района межпоселенческих мест захоронения, организация ритуальных услуг;

21) создание условий для обеспечения поселений, входящих в состав Ржевского района, услугами связи, общественного питания, торговли и бытового обслуживания;

22) организация библиотечного обслуживания населения межпоселенческими библиотеками, комплектование и обеспечение сохранности их библиотечных фондов;

23) создание условий для обеспечения поселений, входящих в состав Ржевского района, услугами по организации досуга и услугами организаций культуры;

24) создание условий для развития местного традиционного народного художественного творчества в поселениях, входящих в состав Ржевского района;

25) выравнивание уровня бюджетной обеспеченности поселений, входящих в состав Ржевского района, за счет средств бюджета Ржевского района;

26) организация и осуществление мероприятий по территориальной обороне и гражданской обороне, защите населения и территории Ржевского района от чрезвычайных ситуаций природного и техногенного характера;

27) создание, развитие и обеспечение охраны лечебно-оздоровительных местностей и курортов местного значения на территории Ржевского района, а также осуществление муниципального контроля в области использования и охраны особо охраняемых природных территорий местного значения;

28) организация и осуществление мероприятий по мобилизационной подготовке муниципальных предприятий и учреждений, находящихся на территории Ржевского района;

29) осуществление мероприятий по обеспечению безопасности людей на водных объектах, охране их жизни и здоровья;

30) создание условий для развития сельскохозяйственного производства в поселениях, расширения рынка сельскохозяйственной продукции, сырья и продовольствия, содействие развитию малого и среднего предпринимательства, оказание поддержки социально ориентированным некоммерческим организациям, благотворительной деятельности и добровольчеству;

31) обеспечение условий для развития на территории Ржевского района физической культуры и массового спорта, организация проведения официальных физкультурно-оздоровительных и спортивных мероприятий Ржевского района;

32) организация и осуществление мероприятий межпоселенческого характера по работе с детьми и молодежью;

33) осуществление в пределах, установленных водным законодательством Российской Федерации, полномочий собственника водных объектов, установление правил использования водных объектов общего пользования для личных и бытовых нужд, включая обеспечение свободного доступа граждан к водным объектам общего пользования и их береговым полосам;

34) осуществление муниципального лесного контроля;

35) обеспечение выполнения работ, необходимых для создания искусственных земельных участков для нужд Ржевского района, проведение открытого аукциона на право заключить договор о создании искусственного земельного участка в соответствии с федеральным законом;

36) осуществление мер по противодействию коррупции в границах Ржевского района;

37) присвоение адресов объектам адресации, изменение, аннулирование адресов, присвоение наименований элементам улично-дорожной сети (за исключением автомобильных дорог федерального значения, автомобильных дорог регионального или межмуниципального значения), наименований элементам планировочной структуры в границах межселенной территории Ржевского района, изменение, аннулирование таких наименований, размещение информации в государственном адресном реестре;

38) осуществление муниципального земельного контроля на межселенной территории муниципального района;

39) организация в соответствии с Федеральным законом от 24 июля 2007 года N 221-ФЗ «О государственном кадастре недвижимости» выполнения комплексных кадастровых работ и утверждение карты-плана территории.

2. Органы местного самоуправления Ржевского района обладают всеми правами и полномочиями органов местного самоуправления поселения на межселенных территориях, в том числе полномочиями органов местного самоуправления поселения по установлению, изменению и отмене местных налогов и сборов в соответствии с законодательством Российской Федерации о налогах и сборах.

3. Органы местного самоуправления Ржевского района вправе заключать соглашения с органами местного самоуправления отдельных поселений, входящих в состав Ржевского района, о передаче им осуществления части своих полномочий по решению вопросов местного значения за счет межбюджетных трансфертов, предоставляемых из бюджета Ржевского района в бюджеты соответствующих поселений в соответствии с Бюджетным кодексом Российской Федерации.

Указанные соглашения должны заключаться на определенный срок, содержать положения, устанавливающие основания и порядок прекращения их действия, в том числе досрочного, порядок определения ежегодного объема указанных в настоящем пункте межбюджетных трансфертов, необходимых для осуществления передаваемых полномочий, а также предусматривать финансовые санкции за неисполнение соглашений. Порядок заключения соглашений определяется решением Собрания депутатов Ржевского района.

Статья 10. Права органов местного самоуправления Ржевского района на решение вопросов, не отнесенных к вопросам местного значения Ржевского района

1. Органы местного самоуправления Ржевского района имеют право на:

1) создание музеев Ржевского района;

2) участие в осуществлении деятельности по опеке и попечительству;

3) создание условий для осуществления деятельности, связанной с реализацией прав местных национально-культурных автономий на территории Ржевского района;

4) оказание содействия национально-культурному развитию народов Российской Федерации и реализации мероприятий в сфере межнациональных отношений на территории Ржевского района;

5) осуществление функций учредителя муниципальных образовательных организаций высшего образования, находящихся в их ведении по состоянию на 31 декабря 2008 года;

6) создание условий для развития туризма;

7) оказание поддержки общественным наблюдательным комиссиям, осуществляющим общественный контроль за обеспечением прав человека и содействие лицам, находящимся в местах принудительного содержания;

8) оказание поддержки общественным объединениям инвалидов, а также созданным общероссийскими общественными объединениями инвалидов организациям в соответствии с Федеральным законом от 24 ноября 1995 года N 181-ФЗ «О социальной защите инвалидов в Российской Федерации»;

9) осуществление мероприятий, предусмотренных Федеральным законом «О донорстве крови и ее компонентов»;

10) совершение нотариальных действий, предусмотренных законодательством, в случае отсутствия в расположенном на межселенной территории населенном пункте нотариуса;

11) создание условий для организации проведения независимой оценки качества оказания услуг организациями в порядке и на условиях, которые установлены федеральными законами.

2. Органы местного самоуправления Ржевского района вправе решать вопросы, указанные в пункте 1 настоящей статьи, участвовать в осуществлении иных государственных полномочий (не переданных им в соответствии со статьей 19 Федерального закона), если это участие предусмотрено федеральными законами, а также решать иные вопросы, не отнесенные к компетенции органов местного самоуправления других муниципальных образований, органов государственной власти и не исключенные из их компетенции федеральными законами и законами Тверской области, за счет доходов местных бюджетов, за исключением межбюджетных трансфертов, предоставленных из бюджетов бюджетной системы Российской Федерации, и поступлений налоговых доходов по дополнительным нормативам отчислений.

Статья 11. Полномочия органов местного

самоуправления Ржевского района по решению вопросов местного значения

1. В целях решения вопросов местного значения органы местного самоуправления Ржевского района обладают следующими полномочиями:

1) принятие устава муниципального образования и внесение в него изменений и дополнений, издание муниципальных правовых актов;

2) установление официальных символов муниципального образования;

3) создание муниципальных предприятий и учреждений, осуществление финансового обеспечения деятельности муниципальных казенных учреждений и финансового обеспечения выполнения муниципального задания бюджетными и автономными муниципальными учреждениями, а также осуществление закупок товаров, работ, услуг для обеспечения муниципальных нужд;

4) установление тарифов на услуги, предоставляемые муниципальными предприятиями и учреждениями, и работы, выполняемые муниципальными предприятиями и учреждениями, если иное не предусмотрено федеральными законами;

5) регулирование тарифов на подключение к системе коммунальной инфраструктуры, тарифов организаций коммунального комплекса на подключение, надбавок к тарифам на товары и услуги организаций коммунального комплекса, надбавок к ценам (тарифам) для потребителей;

6) организационное и материально-техническое обеспечение подготовки и проведения муниципальных выборов, местного референдума, голосования по отзыву депутата, выборного должностного лица местного самоуправления, голосования по вопросам изменения границ муниципального образования, преобразования муниципального образования;

7) принятие и организация выполнения планов и программ комплексного социально-экономического развития муниципального образования, а также организация сбора статистических показателей, характеризующих состояние экономики и социальной сферы муниципального образования, и предоставление указанных данных органам государственной власти в порядке, установленном Правительством Российской Федерации;

8) учреждение печатного средства массовой информации для опубликования муниципальных правовых актов, обсуждения проектов муниципальных правовых актов по вопросам местного значения, доведения до сведения жителей муниципального образования официальной информации о социально-экономическом и культурном развитии муниципального образования, о развитии его общественной инфраструктуры и иной официальной информации;

9) осуществление международных и внешнеэкономических связей в соответствии с федеральными законами;

10) организация профессионального образования и дополнительного профессионального образования выборных должностных лиц местного самоуправления, депутатов Собрания депутатов Ржевского района, муниципальных служащих и работников муниципальных учреждений;

11) утверждение и реализация муниципальных программ в области энергосбережения и повышения энергетической эффективности, организация проведения энергетического обследования многоквартирных домов, помещения в которых составляют муниципальный жилищный фонд в границах муниципального образования, организация и проведение иных мероприятий, предусмотренных законодательством об энергосбережении и о повышении энергетической эффективности;

12) иными полномочиями в соответствии с Федеральным законом и настоящим Уставом.

Статья 12. Осуществление органами местного самоуправления Ржевского района отдельных государственных полномочий

1. Органы местного самоуправления Ржевского района могут наделяться федеральными законами и законами Тверской области отдельными государственными полномочиями.

2. Наделение органов местного самоуправления отдельными государственными полномочиями Российской Федерации осуществляется федеральными законами и законами Тверской области, отдельными государственными полномочиями Тверской области - законами Тверской области.

3. Финансовое обеспечение отдельных государственных полномочий, переданных органам местного самоуправления, осуществляется только за счет предоставляемых бюджету Ржевского района субвенций из соответствующих бюджетов.

4. Органы местного самоуправления Ржевского района имеют право дополнительно использовать собственные материальные ресурсы и финансовые средства для осуществления переданных им отдельных государственных полномочий. Данное право реализуется при принятии Собранием депутатов Ржевского района решения о бюджете Ржевского района на очередной финансовый год и на плановый период.

5. Органы местного самоуправления Ржевского района несут ответственность за осуществление отдельных государственных полномочий в пределах выделенных на эти цели материальных ресурсов и финансовых средств.

ГЛАВА IV. ФОРМЫ НЕПОСРЕДСТВЕННОГО ОСУЩЕСТВЛЕНИЯ НАСЕЛЕНИЕМ РЖЕВСКОГО РАЙОНА МЕСТНОГО САМОУПРАВЛЕНИЯ И УЧАСТИЯ НАСЕЛЕНИЯ В РЕШЕНИИ ВОПРОСОВ МЕСТНОГО ЗНАЧЕНИЯ

Статья 13. Права населения Ржевского района на непосредственное решение вопросов местного значения и участие в решении вопросов местного значения

1. Граждане Российской Федерации имеют право:

1) избирать и быть избранными в органы местного самоуправления и должностными лицами местного самоуправления Ржевского района на муниципальных выборах;

2) участвовать в местном референдуме;

3) участвовать в собраниях и конференциях граждан;

4) осуществлять правотворческую инициативу граждан;

5) участвовать в публичных слушаниях;

6) участвовать в голосовании по отзыву депутата Собрания депутатов Ржевского района, выборного должностного лица Ржевского района, голосовании по вопросам изменения границ Ржевского района, преобразования Ржевского района;

7) участвовать в опросе граждан;

8) направлять индивидуальные и коллективные обращения в органы местного самоуправления;

9) участвовать в осуществлении местного самоуправления в иных формах, не противоречащих Конституции Российской Федерации, федеральным законам, законам Тверской области и настоящему Уставу.

2. Иностранные граждане, постоянно или преимущественно проживающие на территории Ржевского района, обладают при осуществлении местного самоуправления правами в соответствии с международными договорами Российской Федерации и федеральными законами.

Статья 14. Местный референдум

1. В целях решения непосредственно населением вопросов местного значения проводится местный референдум.

2. Местный референдум проводится на всей территории Ржевского района. В местном референдуме имеют право участвовать граждане Российской Федерации, обладающие правом на участие в референдуме, место жительства которых расположено в границах Ржевского района. Граждане Российской Федерации участвуют в местном референдуме на основе всеобщего равного и прямого волеизъявления при тайном голосовании.

3. Гарантии прав граждан на участие в местном референдуме, а также порядок подготовки и проведения местного референдума устанавливаются федеральным законом и принимаемыми в соответствии с ним законами Тверской области.

4. Решение о назначении местного референдума принимается Собранием депутатов Ржевского района:

1) по инициативе, выдвинутой гражданами Российской Федерации, имеющими право на участие в местном референдуме;

2) по инициативе, выдвинутой избирательными объединениями, иными общественными объединениями, уставы которых предусматривают участие в выборах и (или) референдумах и которые зарегистрированы в порядке и сроки, установленные федеральным законом;

3) по инициативе Собрания депутатов Ржевского района и Главы Администрации Ржевского района, выдвинутой ими совместно.

5. Условием назначения местного референдума по инициативе граждан, избирательных объединений, иных общественных объединений является сбор подписей в поддержку данной инициативы в количестве, установленном в размере 5 процентов от числа участников референдума, зарегистрированных на территории Ржевского образования в соответствии с федеральным законом.

6. Инициатива проведения референдума, выдвинутая гражданами, избирательными объединениями, иными общественными объединениями оформляется в порядке, установленном федеральным законом и принимаемым в соответствии с ним законом Тверской области.

7. Инициатива проведения референдума, выдвинутая совместно Собранием депутатов Ржевского района и Главой Администрации Ржевского района, оформляется правовыми актами Собрания депутатов Ржевского района и Главы Администрации Ржевского района.

8. На местный референдум выносятся вопросы местного значения в соответствии с требованиями Федерального закона от 12.06.2002 № 67-ФЗ «Об основных гарантиях избирательных прав и права на участие в референдуме граждан Российской Федерации» и закона Тверской области от 22.09.1994 № 2 «О местных референдумах в Тверской области».

9. Собрание депутатов Ржевского района обязано проверить соответствие вопроса, предлагаемого для вынесения на местный референдум, требованиям федерального закона и закона Тверской области. При этом срок проверки не может превышать 20 дней со дня поступления в Собрание депутатов Ржевского района ходатайства инициативной группы по проведению местного референдума и приложенных к нему документов. Собрание депутатов Ржевского района на своем заседании принимает мотивированное решение о соответствии, либо не соответствии вопроса, выносимого на референдум, действующему законодательству. Решение принимается 2/3 голосов от установленного числа депутатов Собрания депутатов Ржевского района.

10. Местный референдум назначается Собранием депутатов Ржевского района в течение 30 дней со дня поступления в Собрание депутатов документов, на основании которых назначается местный референдум.

11. Голосование на местном референдуме не позднее чем за 25 дней до назначенного дня голосования может быть перенесено Собранием депутатов Ржевского района на более поздний срок (но не более чем на 90 дней) в целях совмещения дня голосования на местном референдуме с днем голосования на назначенных выборах в органы государственной власти или органы местного самоуправления либо с днем голосования на ином назначенном референдуме.

12. Итоги голосования и принятое на местном референдуме решение подлежат официальному опубликованию.

13. Органы местного самоуправления обеспечивают исполнение решения, принятого на местном референдуме, в соответствии с разграничением полномочий между ними, установленным настоящим Уставом.

Статья 15. Муниципальные выборы

1. Муниципальные выборы в Ржевском районе проводятся в целях избрания депутатов Собрания депутатов Ржевского района на основе всеобщего равного и прямого избирательного права при тайном голосовании.

2. Муниципальные выборы депутатов Собрания депутатов Ржевского района проводятся по мажоритарной избирательной системе относительного большинства.

3. Муниципальные выборы назначаются Собранием депутатов Ржевского района. Решение о назначении выборов принимается не ранее чем за 90 дней и не позднее, чем за 80 дней до дня голосования.

В случаях, установленных федеральным законом, муниципальные выборы назначаются соответствующей избирательной комиссией муниципального образования или судом.

Днем голосования на выборах является второе воскресенье сентября года, в котором истекает срок полномочий Собрания депутатов Ржевского района, за исключением случаев, предусмотренных Федеральным законом от 12 июня 2002 г. № 67-ФЗ «Об основных гарантиях избирательных прав и права на участие в референдуме граждан Российской Федерации».

В случае досрочного прекращения полномочий депутатов Собрания депутатов, влекущего за собой неправомочность Собрания депутатов Ржевского района, досрочные выборы проводятся не позднее чем через шесть месяцев со дня такого досрочного прекращения полномочий.

Решение о назначении выборов подлежит официальному опубликованию в средствах массовой информации не позднее чем через пять дней со дня его принятия. При назначении досрочных выборов сроки, указанные в настоящем пункте, а также сроки осуществления иных избирательных действий могут быть сокращены, но не более чем на одну треть.

4. Гарантии избирательных прав граждан при проведении муниципальных выборов, порядок назначения, подготовки, проведения и подведения итогов муниципальных выборов устанавливаются федеральным законом и принимаемыми в соответствии с ним законами Тверской области.

5. Итоги муниципальных выборов подлежат официальному опубликованию.

Статья 16. Отзыв депутата Собрания депутатов Ржевского района, выборного должностного лица Ржевского района

1. Голосование об отзыве депутата Собрания депутатов Ржевского района, выборного должностного лица местного самоуправления Ржевского района проводится по инициативе населения, в порядке установленном для проведения местного референдума, с учетом особенностей, предусмотренных федеральным законом от 06.10.2003 № 131-ФЗ.

2. Правом на инициирование голосования об отзыве депутата Собрания депутатов Ржевского района, выборного должностного лица местного самоуправления Ржевского района обладают граждане Российской Федерации, проживающие на территории избирательного округа, от которого избран указанный депутат, и имеющие право на участие в голосовании.

3. Право граждан на отзыв депутата Собрания депутатов Ржевского района, выборного должностного лица местного самоуправления Ржевского района может быть реализовано не ранее чем через год после начала срока полномочий депутата, выборного должностного лица местного самоуправления и не позже чем за 6 месяцев до окончания срока их полномочий.

4. Основанием для отзыва депутата Собрания депутатов Ржевского района, выборного должностного лица местного самоуправления Ржевского района могут служить только их конкретные противоправные решения или действия (бездействие) в случае подтверждения таковых в судебном порядке. Процедура отзыва депутата Собрания депутатов Ржевского района, выборного должностного лица местного самоуправления Ржевского района должна обеспечивать им возможность дать избирателям объяснения по поводу обстоятельств, выдвигаемых в качестве оснований для отзыва.

5. Решение об инициировании вопроса об отзыве депутата Собрания депутатов Ржевского района, выборного должностного лица местного самоуправления Ржевского района принимается на собрании избирателей в количестве не менее 30 человек.

Инициатор (инициаторы) проведения собрания информирует (информируют) граждан, проживающих на территории соответствующего избирательного округа, путем обнародования через объявления не менее чем за семь дней о намерении провести собрание, на котором необходимо образовать инициативную группу по отзыву депутата Собрания депутатов Ржевского района, выборного должностного лица местного самоуправления Ржевского района и в те же сроки письменно уведомляет (уведомляют) депутата Собрания депутатов Ржевского района, выборного должностного лица местного самоуправления Ржевского района, в отношении которого выдвигается инициатива проведения голосования об отзыве, с указанием даты, времени и места проведения собрания. В уведомлении также указываются мотивированные основания отзыва.

6. Депутат Собрания депутатов Ржевского района, выборное должностное лицо местного самоуправления Ржевского района, в отношении которых инициируется голосование об отзыве, вправе представить на собрании избирателей свои объяснения в устной или письменной форме по поводу обстоятельств, послуживших основанием для его отзыва. При этом депутату Собрания депутатов Ржевского района, выборному должностному лицу местного самоуправления Ржевского района и (или) их представителям должно быть обеспечено право лично участвовать в работе собрания, а также выступать и давать объяснения.

Депутат Собрания депутатов Ржевского района, выборное должностное лицо местного самоуправления Ржевского района вправе отказаться от участия в работе собрания.

7. Решение об образовании инициативной группы в количестве не менее 10 человек принимается на собрании избирателей открытым голосованием. Решение считается принятым, если за него проголосовало более 2/3 от общего числа участников собрания. По итогам собрания граждан составляется протокол, в котором указывается дата, время и место проведения собрания, число его участников, перечень рассматриваемых вопросов, содержание выступлений участников собрания, результаты голосования и принятые решения по каждому вопросу повестки дня, список членов инициативной группы. Протокол подписывается всеми участниками собрания избирателей с указанием фамилии, имени, отчества, года рождения (в возрасте 18 лет – дополнительно дня и месяца рождения), адреса места жительства каждого из них.

8. Инициативная группа оформляет коллективное заявление об инициировании голосования об отзыве депутата Собрания депутатов Ржевского района, выборного должностного лица местного самоуправления Ржевского района, и в течение трех дней со дня проведения собрания избирателей направляет его избирательную комиссию с ходатайством о регистрации инициативной группы. Коллективное заявление подписывают все члены инициативной группы с указанием каждым из них фамилии, имени, отчества, года рождения, адреса места жительства, серии и номера паспорта или документа, заменяющего паспорт гражданина. В коллективном заявлении должно содержаться мотивированное обоснование инициативы проведения голосования об отзыве депутата Собрания депутатов Ржевского района, выборного должностного лица местного самоуправления Ржевского района, сведения об уполномоченных представителях инициативной группы.

9. К коллективному заявлению прилагаются протокол собрания избирателей, подписанный всеми участниками собрания в соответствии с п. 7 настоящей статьи, а также решения судебных органов, доказывающие факт принятия конкретных, противоправных решений или совершение действий (бездействия).

10. Копии документов, представленных инициативной группой в избирательную комиссию, не позднее чем через три дня после их поступления в избирательную комиссию направляются депутату Собрания депутатов Ржевского района, выборному должностному лицу местного самоуправления Ржевского района, в отношении которого инициируется голосование об отзыве.

11. Избирательная комиссия в течение 15 дней рассматривает ходатайство и приложенные к нему документы и принимает одно из решений:

- в случае соответствия указанных ходатайства и приложенных к нему документов требованиям федеральных законов - о направлении их в Собрание депутатов Ржевского района;

- в противном случае - об отказе в регистрации инициативной группы.

12. Собрание депутатов Ржевского района при поступлении из избирательной комиссии документов проверяет соответствие вопроса, предлагаемого для вынесения на голосование, требованиям федерального законодательства. Срок проверки составляет 20 дней.

Если Собрание депутатов Ржевского района признало, что вопрос, выносимый на голосование, отвечает требованиям законодательства, избирательная комиссия регистрирует инициативную группу и выдает ей регистрационное свидетельство на срок, установленный законом Тверской области от 22.09.1994 № 2.

13. В поддержку инициативы проведения голосования об отзыве депутата Собрания депутатов Ржевского района, выборного должностного лица местного самоуправления Ржевского района собираются подписи участников голосования. Количество указанных подписей составляет 5% от числа участников голосования, зарегистрированных на территории избирательного округа, от которого избран депутат Собрания депутатов Ржевского района, выборное должностное лицо местного самоуправления Ржевского района, в отношении которого инициируется голосование об отзыве.

Подписи могут собираться со дня, следующего за днем регистрации инициативной группы. Подписные листы должны изготавливаться за счет собственного фонда инициативной группы. Период сбора подписей участников голосования в поддержку проведения голосования об отзыве депутата Собрания депутатов Ржевского района, выборного должностного лица местного самоуправления Ржевского района составляет 30 дней.

14. После окончания сбора подписей инициативная группа подсчитывает общее количество собранных подписей участников голосования. Количество предоставляемых подписей может превышать количество подписей, установленных пунктом 13 настоящей статьи, не более чем на 10 %.

Пронумерованные и сброшюрованные подписные листы, и экземпляр итогового протокола передаются уполномоченным представителем (членом) инициативной группы в избирательную комиссию.

15. Избирательная комиссия осуществляет проверку соблюдения порядка сбора подписей участников голосования, оформления подписных листов, достоверности сведений об участниках голосования и подписи участников голосования, собранных в поддержку инициативы проведения голосования по отзыву депутата Собрания депутатов Ржевского района, выборного должностного лица местного самоуправления Ржевского района.

При обнаружении среди проверяемых подписей 10 и более процентов недостоверных и недействительных подписей или недостаточного для назначения голосования об отзыве депутата Собрания депутатов Ржевского района, выборного должностного лица местного самоуправления Ржевского района количества достоверных подписей избирательная комиссия отказывает в проведении голосования, о чем выносит соответствующее решение.

16. В случае соответствия порядка выдвижения инициативы проведения голосования об отзыве депутата Собрания депутатов Ржевского района, выборного должностного лица местного самоуправления Ржевского района требованиям федерального законодательства избирательная комиссия направляет подписные листы, экземпляр протокола об итогах сбора подписей и копию своего решения в Собрание депутатов Ржевского района для принятия решения о назначении голосования об отзыве депутата Собрания депутатов Ржевского района, выборного должностного лица местного самоуправления Ржевского района.

17. В случае отказа в проведении голосования об отзыве депутата Собрания депутатов Ржевского района, выборного должностного лица местного самоуправления Ржевского района избирательная комиссия в течение одних суток с момента принятия ею решения об отказе в назначении голосования об отзыве депутата Собрания депутатов Ржевского района, выборного должностного лица местного самоуправления Ржевского района обязана выдать уполномоченному представителю инициативной группы копию решения с изложением оснований отказа.

В случае принятия избирательной комиссией решения об отказе в проведении голосования об отзыве депутата Собрания депутатов Ржевского района, выборного должностного лица местного самоуправления Ржевского района члены инициативной группы не могут в течение двух лет со дня принятия этого решения выступать повторно с инициативой проведения голосования об отзыве депутата Собрания депутатов Ржевского района, выборного должностного лица местного самоуправления Ржевского района по тем же основаниям.

18. Собрание депутатов Ржевского района назначает голосование об отзыве депутата Собрания депутатов Ржевского района, выборного должностного лица местного самоуправления Ржевского района в течение 30 дней со дня поступления из избирательной комиссии документов, на основании которых назначается голосование об отзыве депутата Собрания депутатов Ржевского района, выборного должностного лица местного самоуправления Ржевского района.

Решение Собрания депутатов Ржевского района о назначении голосования по отзыву депутата Собрания депутатов Ржевского района, выборного должностного лица местного самоуправления Ржевского района принимается двумя третями голосов от установленной численности депутатов

Собрания депутатов Ржевского района.

19. Депутат Собрания депутатов Ржевского района, выборное должностное лицо местного самоуправления Ржевского района считается отозванным, если за отзыв проголосовало не менее половины избирателей, зарегистрированных в избирательном округе.

20. Итоги голосования по отзыву депутата Собрания депутатов Ржевского района, выборного должностного лица местного самоуправления Ржевского района подлежат официальному обнародованию.

Статья 17. Собрание граждан

1. Для обсуждения вопросов местного значения, информирования населения о деятельности органов местного самоуправления и должностных лиц местного самоуправления могут проводиться собрания граждан.

2. Собрание граждан проводится по инициативе населения, Собрания депутатов Ржевского района или Главы Ржевского района.

Собрание граждан, проводимое по инициативе Собрания депутатов Ржевского района или Главы Ржевского района, назначается соответственно Собранием депутатов Ржевского района или Главой Ржевского района.

Собрание граждан, проводимое по инициативе населения, назначается Собранием депутатов Ржевского района. Условием назначения собрания граждан по инициативе населения является сбор подписей в поддержку данной инициативы, количество которых должно составлять не менее 5 процентов от числа жителей соответствующей территории, имеющих право на участие в собрании граждан.

Собрание депутатов Ржевского района обязано назначить собрание граждан в течение 30 дней со дня поступления в Собрание депутатов Ржевского района документов о выдвижении инициативы проведения собрания граждан.

3. Собрание граждан может принимать обращения к органам местного самоуправления и должностным лицам местного самоуправления, а также избирать лиц, уполномоченных представлять собрание граждан во взаимоотношениях с органами местного самоуправления и должностными лицами местного самоуправления Ржевского района.

4. Обращения, принятые собранием граждан, подлежат обязательному рассмотрению органами местного самоуправления и должностными лицами местного самоуправления, к компетенции которых отнесено решение содержащихся в обращениях вопросов, с направлением письменного ответа.

5. Порядок назначения и проведения собрания граждан, а также полномочия собрания граждан определяются Федеральным законом, настоящим Уставом и решениями Собрания депутатов Ржевского района.

6. Итоги собрания граждан подлежат официальному опубликованию.

Статья 18. Конференция граждан (собрание делегатов)

1. В случаях отсутствия условий для предоставления возможности участия в собрании граждан, а также в иных случаях, предусмотренных решением Собрания депутатов Ржевского района, полномочия собрания граждан могут осуществляться конференцией граждан (собранием делегатов) Ржевского района.

2. Порядок назначения и проведения конференции граждан (собрания делегатов), избрания делегатов определяется решениями Собрания депутатов Ржевского района.

3. Итоги конференции граждан (собрания делегатов) подлежат официальному опубликованию.

Статья 19. Правотворческая инициатива граждан

1. С правотворческой инициативой может выступить инициативная группа граждан, обладающих избирательным правом, в порядке, установленном решением Собрания депутатов Ржевского района.

Минимальная численность инициативной группы граждан устанавливается решением Собрания депутатов Ржевского района и не может превышать 3 процента от числа жителей Ржевского района, обладающих избирательным правом.

В случае отсутствия решения Собрания депутатов Ржевского района, регулирующего порядок реализации правотворческой инициативы граждан, принятие к рассмотрению и рассмотрение проекта муниципального правового акта, внесенного гражданами, осуществляются в соответствии с Федеральным законом.

2. Проект муниципального правового акта, внесенный в порядке реализации правотворческой инициативы граждан, подлежит обязательному рассмотрению органом местного самоуправления или должностным лицом местного самоуправления, к компетенции которых относится принятие соответствующего акта, в течение трех месяцев со дня его внесения.

Представителям инициативной группы граждан должна быть обеспечена возможность изложения своей позиции при рассмотрении указанного проекта.

В случае, если принятие муниципального правового акта, проект которого внесен в порядке реализации правотворческой инициативы граждан, относится к компетенции Собрания депутатов Ржевского района, указанный проект должен быть рассмотрен на открытом заседании Собрания депутатов.

3. Мотивированное решение, принятое по результатам рассмотрения проекта муниципального правового акта, внесенного в порядке реализации правотворческой инициативы граждан, должно быть официально в письменной форме доведено до сведения внесшей его инициативной группы граждан.

Статья 20. Публичные слушания

1. Для обсуждения проектов муниципальных правовых актов по вопросам местного значения с участием жителей Ржевского района Собранием депутатов Ржевского района, Главой Ржевского района могут проводиться публичные слушания.

2. Публичные слушания проводятся по инициативе населения, Собрания депутатов Ржевского района или Главы Ржевского района.

Публичные слушания, проводимые по инициативе населения или Собрания депутатов Ржевского района, назначаются Собранием депутатов Ржевского района, а по инициативе Главы Ржевского района - Главой Ржевского района.

3. Порядок организации и проведения публичных слушаний определяется решением Собрания депутатов Ржевского района и должен предусматривать заблаговременное оповещение жителей Ржевского района о времени и месте проведения публичных слушаний, заблаговременное ознакомление с проектом муниципального правового акта, другие меры, обеспечивающие участие в публичных слушаниях жителей Ржевского района, опубликование результатов публичных слушаний, включая мотивированное обоснование принятых решений.

Статья 21. Голосование по вопросам изменения границ Ржевского района, преобразования Ржевского района

1. В случаях, предусмотренных Федеральным законом, в целях получения согласия населения при изменении границ Ржевского района, преобразовании Ржевского района проводится голосование по вопросам изменения границ Ржевского района, преобразования Ржевского района.

2. Голосование по вопросам изменения границ Ржевского района, преобразования Ржевского района проводится на всей территории или на части его территории в соответствии с Федеральным законом.

3. Голосование по вопросам изменения границ Ржевского района, преобразования Ржевского района назначается Собранием депутатов Ржевского района и проводится в порядке, установленном Федеральным законом от 12 июня 2002 г. №. 67-ФЗ «Об основных гарантиях избирательных прав и права на участие в референдуме граждан Российской Федерации», принимаемым в соответствии с ним законом Тверской области для проведения местного референдума, с учетом особенностей, установленных Федеральным законом.

При этом положения Федерального закона №. 67-ФЗ, закона Тверской области, запрещающие проведение агитации государственными органами, органами местного самоуправления, лицами, замещающими государственные или муниципальные должности, а также положения, определяющие юридическую силу решения, принятого на референдуме, не применяются.

4. Голосование по вопросам изменения границ Ржевского района, преобразования Ржевского района считается состоявшимся, если в нем приняло участие более половины жителей Ржевского района или его части, обладающих избирательным правом. Согласие населения на изменение границ, преобразование Ржевского района считается полученным, если за указанные изменения, преобразование проголосовало более половины принявших участие в голосовании жителей Ржевского района или его части.

5. Итоги голосования по вопросам изменения границ, преобразования Ржевского района и принятые решения подлежат официальному опубликованию.

Статья 22. Опрос граждан

1. Опрос граждан проводится на всей территории Ржевского района или на части его территории для выявления мнения населения и его учета при принятии решений органами и должностными лицами местного самоуправления, а также органами государственной власти.

Результаты опроса носят рекомендательный характер.

2. В опросе граждан имеют право участвовать жители Ржевского района, обладающие избирательным правом.

3. Опрос граждан проводится по инициативе:

1) Собрания депутатов Ржевского района или Главы Ржевского района - по вопросам местного значения;

2) органов государственной власти Тверской области - для учета мнения граждан при принятии решений об изменении целевого назначения земель Ржевского района для объектов регионального и межрегионального значения.

4. Порядок назначения и проведения опроса граждан устанавливается решениями Собрания депутатов Ржевского района.

5. Решение о назначении опроса граждан принимается Собранием депутатов Ржевского района. В решении Собрания депутатов Ржевского района о назначении опроса граждан устанавливаются:

1) дата и сроки проведения опроса;

2) формулировка вопроса (вопросов), предлагаемого (предлагаемых) при проведении опроса;

3) методика проведения опроса;

4) форма опросного листа;

5) минимальная численность жителей Ржевского района, участвующих в опросе.

6. Жители Ржевского района должны быть проинформированы о проведении опроса граждан не менее чем за 10 дней до его проведения.

7. Финансирование мероприятий, связанных с подготовкой и проведением опроса граждан, осуществляется:

1) за счет средств местного бюджета - при проведении опроса по инициативе органов местного самоуправления;

2) за счет средств бюджета Тверской области - при проведении опроса по инициативе органов государственной власти Тверской области.

Статья 23. Обращения граждан в органы местного самоуправления Ржевского района

1. Граждане имеют право на индивидуальные и коллективные обращения в органы местного самоуправления Ржевского района.

2. Обращения граждан подлежат рассмотрению в порядке и сроки, установленные Федеральным законом от 2 мая 2006 года N 59-ФЗ «О порядке рассмотрения обращений граждан Российской Федерации».

3. За нарушение порядка и сроков рассмотрения обращений граждан должностные лица местного самоуправления Ржевского района несут ответственность в соответствии с законодательством Российской Федерации.

Статья 24. Другие формы непосредственного осуществления населением местного самоуправления и участия в его осуществлении

1. Граждане вправе участвовать в осуществлении местного самоуправления в иных формах, не противоречащих Конституции Российской Федерации, федеральным законам и законам Тверской области.

2. Граждане могут осуществлять свое право на местное самоуправление посредством участия в общественных советах и других формах общественной самодеятельности, а также в общественных организациях по вопросам местного самоуправления.

3. ГЛАВА V. ОРГАНЫ МЕСТНОГО САМОУПРАВЛЕНИЯ И ДОЛЖНОСТНЫЕ ЛИЦА МЕСТНОГО САМОУПРАВЛЕНИЯ РЖЕВСКОГО РАЙОНА

Статья 25. Структура органов местного самоуправления Ржевского района

1. Структуру органов местного самоуправления Ржевского района составляют:

Собрание депутатов Ржевского района Тверской области – выборный представительный орган местного самоуправления;

Глава Ржевского района Тверской области – высшее должностное лицо муниципального образования;

Администрация Ржевского района Тверской области – исполнительно-распорядительный орган местного самоуправления;

Контрольно-счетная палата муниципального образования «Ржевский район» – контрольно-счетный орган местного самоуправления, обладающий собственными полномочиями по решению вопросов местного значения.

2. Изменение структуры, полномочий органов местного самоуправления Ржевского района осуществляются не иначе как путем внесения изменений в настоящий Устав.

Статья 26. Собрание депутатов Ржевского района

1.Собрание депутатов Ржевского района является коллегиальным выборным органом местного самоуправления, который представляет население Ржевского района и осуществляет нормотворческую деятельность.

2. Срок полномочий Собрания депутатов Ржевского района составляет 5 лет.

3. Собрание депутатов Ржевского района обладает правами юридического лица.

4. Собрание депутатов Ржевского района состоит из 15 депутатов, избираемых на основе всеобщего, равного и прямого избирательного права при тайном голосовании по мажоритарной избирательной системе относительного большинства. Выборы осуществляются в соответствии с федеральным законом и принимаемым в соответствии с ним законом Тверской области.

5. Собрание депутатов Ржевского района может осуществлять свои полномочия в случае избрания не менее 2/3 от установленной численности депутатов.

6. Организацию деятельности Собрания депутатов Ржевского района осуществляет избираемый из числа депутатов Собранием депутатов Ржевского района Глава Ржевского района, который одновременно исполняет полномочия председателя Собрания депутатов Ржевского района.

7. Основной формой работы Собрания депутатов Ржевского района является заседание.

Собрание депутатов Ржевского района собирается на первое заседание не позднее 30 дней со дня избрания Собрания депутатов Ржевского района в правомочном составе. До избрания Главы Ржевского района заседание Собрания депутатов Ржевского района ведет старейший по возрасту депутат Собрания депутатов Ржевского района.

Заседание Собрания депутатов Ржевского района считается правомочным, если на нем присутствует не менее 50 процентов от числа избранных депутатов. Заседания проводятся не реже одного раза в три месяца.

8. На заседаниях Собрания депутатов Ржевского района вправе присутствовать жители Ржевского района, представители общественных объединений, должностные лица Администрации Ржевского района и представители других органов местного самоуправления, представители органов государственной власти.

9. Порядок созыва, подготовки и проведения заседаний Собрания депутатов Ржевского района, порядок рассмотрения и принятия решений, осуществления контрольных полномочий, а также правила организационно-технического обеспечения заседаний устанавливаются Регламентом Собрания депутатов Ржевского района.

10. Расходы на обеспечение деятельности Собрания депутатов Ржевского района предусматриваются в бюджете Ржевского района отдельной строкой в соответствии с классификацией расходов бюджетов Российской Федерации.

11. Председательствует на заседании Собрания депутатов Ржевского района Глава Ржевского района, в случае его отсутствия - заместитель Председателя Собрания депутатов Ржевского района.

12. Заместитель Председателя Собрания депутатов Ржевского района избирается на первом заседании Собрания депутатов Ржевского района открытым голосованием из числа депутатов Собрания депутатов Ржевского района на срок полномочий Собрания депутатов Ржевского района.

Полномочия заместителя Председателя Собрания депутатов Ржевского района определяются Регламентом Собрания депутатов Ржевского района.

13. Полномочия Собрания депутатов Ржевского района независимо от порядка его формирования могут быть прекращены досрочно при наступлении ответственности перед государством в порядке и по основаниям, предусмотренным Федеральным законом.

Полномочия Собрания депутатов Ржевского района также прекращаются:

1) в случае принятия Собранием депутатов Ржевского района решения о самороспуске (решение принимается двумя третями голосов от установленной численности депутатов Собрания депутатов Ржевского района);

2) в случае вступления в силу решения Тверского областного суда о неправомочности данного состава депутатов Собрания депутатов Ржевского района, в том числе в связи со сложением депутатами своих полномочий;

3) в случае преобразования Ржевского района;

4) в случае увеличения численности избирателей Ржевского района более чем на 25 процентов, произошедшего вследствие изменения границ Ржевского района.

14. Досрочное прекращение полномочий Собрания депутатов Ржевского района влечет досрочное прекращение полномочий его депутатов.

В случае досрочного прекращения полномочий Собрания депутатов Ржевского района или его депутатов, влекущее за собой неправомочность Собрания депутатов Ржевского района, досрочные выборы должны быть проведены не позднее чем через шесть месяцев со дня такого досрочного прекращения полномочий.

Статья 27. Компетенция Собрания депутатов Ржевского района

1. В исключительной компетенции Собрания депутатов Ржевского района находятся:

1) принятие устава Ржевского района и внесение в него изменений и дополнений;

2) утверждение местного бюджета и отчета о его исполнении;

3) установление, изменение и отмена местных налогов и сборов в соответствии с законодательством Российской Федерации о налогах и сборах;

4) принятие планов и программ развития Ржевского района, утверждение отчетов об их исполнении;

5) определение порядка управления и распоряжения имуществом, находящимся в муниципальной собственности;

6) определение порядка принятия решений о создании, реорганизации и ликвидации муниципальных предприятий, а также об установлении тарифов на услуги муниципальных предприятий и учреждений, выполнение работ, за исключением случаев, предусмотренных федеральными законами;

7) определение порядка участия муниципального образования в организациях межмуниципального сотрудничества;

8) определение порядка материально-технического и организационного обеспечения деятельности органов местного самоуправления;

9) контроль за исполнением органами местного самоуправления и должностными лицами местного самоуправления полномочий по решению вопросов местного значения;

10) принятие решения об удалении Главы Ржевского района в отставку.

2. Собрание депутатов Ржевского района в пределах своей компетенции, установленной настоящей статьей:

1) принимает Регламент Собрания депутатов Ржевского района;

2) избирает из своего состава Главу Ржевского района, исполняющего полномочия Председателя Собрания депутатов Ржевского района;

3) образует постоянные комиссии Собрания депутатов Ржевского района и принимает Положения о предметах ведения этих комиссий;

4) принимает Положение об аппарате Собрания депутатов Ржевского района;

5) утверждает структуру Администрации Ржевского района по представлению Главы Администрации Ржевского района;

6) устанавливает официальные символы Ржевского района и порядок официального использования указанных символов;

7) утверждает схемы территориального планирования района;

8) осуществляет международные и внешнеэкономические связи в соответствии с федеральными законами;

9) назначает местный референдум;

10) назначает муниципальные выборы;

11)устанавливает порядок осуществления правотворческой инициативы инициативной группой граждан, обладающих избирательным правом;

12) проводит публичные слушания, собрания, конференции, опросы граждан;

13) принимает решения о прекращении полномочий Собрания депутатов Ржевского района в результате самороспуска, а также досрочном прекращении полномочий отдельных депутатов;

15) принимает в пределах своих полномочий правовые акты;

16) устанавливает порядок учета предложений по проекту Устава Ржевского района, а также порядок участия в обсуждении указанного проекта;

17) по итогам конкурса назначает Главу Администрации Ржевского района;

18) заслушивает ежегодные отчеты Главы Ржевского района, Главы Администрации Ржевского района о результатах их деятельности, деятельности местной Администрации, в том числе о решении вопросов, поставленных Собранием депутатов Ржевского района;

19) осуществляет иные полномочия, отнесенные федеральными законами и законами Тверской области к компетенции представительных органов местного самоуправления.

Статья 28. Решения Собрания депутатов Ржевского района

1. Собрание депутатов Ржевского района по вопросам своей компетенции принимает решения, устанавливающие правила, обязательные для исполнения на территории Ржевского района, решение об удалении Главы Ржевского района в отставку, а также решения по вопросам организации деятельности Собрания депутатов Ржевского района и по иным вопросам, отнесенным к его компетенции федеральными законами, законами Тверской области, настоящим Уставом.

Решения Собрания депутатов Ржевского района принимаются только на заседании открытым, в том числе поименным, или тайным голосованием. Решение о проведении поименного голосования на заседании принимается, если за него проголосовало не менее 1/3 от установленной численности депутатов Собрания депутатов.

2. Собрание депутатов Ржевского района принимает решения на основании Конституции Российской Федерации, федеральных законов, иных нормативных правовых актов Российской Федерации, законов Тверской области, иных правовых актов Тверской области и настоящего Устава.

3. Правотворческая инициатива реализуется внесением в Собрание депутатов Ржевского района соответствующего проекта решения.

4. Право вносить проект решения в Собрание депутатов Ржевского района принадлежит Главе Ржевского района, депутатам Собрания депутатов Ржевского района, Главе Администрации Ржевского района, должностным лицам администрации Ржевского района, Ржевскому межрайонному прокурору, а также инициативным группам граждан, в порядке, установленном настоящим Уставом.

5. Решения Собрания депутатов Ржевского района принимаются большинством голосов от числа присутствующих депутатов Собрания депутатов Ржевского района, если иное не предусмотрено федеральным и региональным законодательством и настоящим Уставом.

6. Решения Собрания депутатов Ржевского района, устанавливающие правила, обязательные для исполнения на территории Ржевского района, принимаются большинством голосов от установленной численности депутатов Собрания депутатов Ржевского района, если иное не установлено законом.

7. Решения, принятые Собранием депутатов Ржевского района направляются Главе Ржевского района для подписания и официального опубликования в течение десяти дней.

8. Решения Собрания депутатов Ржевского района о налогах и сборах вступают в силу в соответствии с Налоговым кодексом Российской Федерации.

Решения Собрания депутатов Ржевского района, затрагивающие права, свободы и обязанности человека и гражданина, вступают в силу после их официального опубликования.

Иные решения Собрания депутатов Ржевского

района вступают в силу со дня их принятия (подписания), если иное не указано в самом решении.

Статья 29. Депутат Собрания депутатов Ржевского района

1. Депутатом Собрания депутатов Ржевского района может быть избран гражданин Российской Федерации, обладающий пассивным избирательным правом, достигший на день голосования возраста, установленного действующим законодательством.

Статус депутата и ограничения, связанные с его статусом, устанавливаются законодательством.

Депутат Собрания депутатов Ржевского района представляет интересы своих избирателей, руководствуется в своей деятельности законодательными и иными нормативными правовыми актами Российской Федерации, Тверской области и настоящим Уставом, отчитывается перед своими избирателями не реже одного раза в год.

2. Депутаты Собрания депутатов Ржевского района избираются на срок полномочий Собрания депутатов Ржевского района. Полномочия депутата начинаются со дня его избрания и прекращаются со дня начала работы Собрания депутатов Ржевского района нового созыва.

3. Депутат Собрания депутатов Ржевского района осуществляет свои полномочия на непостоянной основе.

4. Гарантии осуществления полномочий депутата устанавливаются настоящим Уставом в соответствии с федеральными законами и законами Тверской области.

Депутату гарантируются условия для беспрепятственного и эффективного осуществления полномочий, защита прав, чести и достоинства.

5. Гарантии прав депутатов Собрания депутатов Ржевского района при привлечении их к уголовной или административной ответственности, задержании, аресте, обыске, допросе, совершении в отношении их иных уголовно-процессуальных и административно-процессуальных действий, а также при проведении оперативно-розыскных мероприятий в отношении депутатов Собрания депутатов Ржевского района, занимаемого ими жилого и (или) служебного помещения, их багажа, личных и служебных транспортных средств, переписки, используемых ими средств связи, принадлежащих им документов устанавливаются федеральными законами.

Депутат Собрания депутатов Ржевского района не может быть привлечен к уголовной или административной ответственности за высказанное мнение, позицию, выраженную при голосовании, и другие действия, соответствующие статусу депутата, в том числе по истечении срока его полномочий. Данное положение не распространяется на случаи, когда депутатом были допущены публичные оскорбления, клевета или иные нарушения, ответственность за которые предусмотрена федеральным законом.

6. Депутаты имеют право объединяться в постоянные и временные депутатские группы и депутатские фракции. Порядок деятельности депутатских групп и депутатских фракций определяется Регламентом Собрания депутатов Ржевского района, иными актами Собрания депутатов Ржевского района, регулирующими их деятельность.

7. Полномочия депутата Собрания депутатов Ржевского района прекращаются досрочно в случае:

1) смерти;

2) отставки по собственному желанию;

3) признания судом недееспособным или ограниченно дееспособным;

4) признания судом безвестно отсутствующим или объявления умершим;

5) вступления в отношении его в законную силу обвинительного приговора суда;

6) выезда за пределы Российской Федерации на постоянное место жительства;

7) прекращения гражданства Российской Федерации, прекращения гражданства иностранного государства - участника международного договора Российской Федерации, в соответствии с которым иностранный гражданин имеет право быть избранным в органы местного самоуправления, приобретения им гражданства иностранного государства либо получения им вида на жительство или иного документа, подтверждающего право на постоянное проживание гражданина Российской Федерации на территории иностранного государства, не являющегося участником международного договора Российской Федерации, в соответствии с которым гражданин Российской Федерации, имеющий гражданство иностранного государства, имеет право быть избранным в органы местного самоуправления;

8) отзыва избирателями;

9) досрочного прекращения полномочий Собрания депутатов Ржевского района;

10) призыва на военную службу или направления на заменяющую её альтернативную гражданскую службу;

11) в иных случаях, установленных федеральными законами.

8. Решение Собрания депутатов Ржевского района о досрочном прекращении полномочий депутата Собрания депутатов Ржевского района принимается не позднее чем через 30 дней со дня появления основания для досрочного прекращения полномочий, а если это основание появилось в период между заседаниями Собрания депутатов Ржевского района, - не позднее чем через три месяца со дня появления такого основания.

9. Взаимодействуя с Главой Ржевского района, Администрацией Ржевского района, депутаты Собрания депутатов Ржевского района:

1) имеют право внеочередного приема Главой Ржевского района, руководителями структурных подразделений и должностными лицами Администрации Ржевского района;

2) вправе обращаться с запросами к Главе Ржевского района, руководителям органов Администрации Ржевского района. Запрос вносится в письменном виде во время заседания Собрания депутатов Ржевского района и подлежит включению в повестку дня. По ответу на запрос Собрание депутатов Ржевского района принимает решение;

3) вправе обращаться по вопросам депутатской деятельности к любому руководителю и иному должностному лицу муниципального образования.

10. Порядок выборов депутатов Собрания депутатов Ржевского района устанавливается федеральным законом, и принимаемыми в соответствии с ним законом Тверской области.

Статья 30. Глава Ржевского района

1. Глава Ржевского района является высшим должностным лицом района и наделяется собственными полномочиями по решению вопросов местного значения в соответствии с настоящим Уставом, исполняет одновременно полномочия Председателя Собрания депутатов Ржевского района. Глава Ржевского района организует деятельность Собрания депутатов Ржевского района и председательствует на его заседаниях. Глава Ржевского района подотчетен и подконтролен населению и Собранию депутатов Ржевского района.

2. Глава Ржевского района избирается из числа депутатов Собрания депутатов Ржевского района тайным голосованием с использованием бюллетеней при участии в голосовании не менее 2/3 от числа избранных депутатов. Срок полномочий Главы Ржевского района составляет пять лет.

3. Кандидатуры для избрания на должность Главы Ржевского района выдвигаются депутатами, а также путем самовыдвижения. Кандидаты для избрания на должность Главы Ржевского района имеют равные права. В списки для тайного голосования включаются все кандидатуры, за исключением кандидатов, взявших самоотвод. Самоотвод принимается без голосования. Окончательный список кандидатур утверждается решением Собрания депутатов Ржевского района.

4. Избранным на должность Главы Ржевского района считается кандидат, набравший в ходе голосования более половины голосов от числа избранных депутатов.

Об избрании Главы Ржевского района по итогам тайного голосования Собранием депутатов Ржевского района принимается соответствующее решение.

5. Глава Ржевского района осуществляет свою деятельность на непостоянной основе. Полномочия Главы района начинаются со дня вступления его в должность и прекращаются со дня вступления в должность вновь избранного Главы Ржевского района. Глава района вступает в должность не позднее десяти дней со дня его избрания.

6. Вступление в должность Главы Ржевского района проходит в торжественной обстановке с участием депутатов Собрания депутатов Ржевского района, представителей государственных органов, органов местного самоуправления Ржевского района и поселений Ржевского района, общественных и иных организаций. При вступлении в должность Глава Ржевского района приносит присягу: «Я (фамилия, имя, отчество), принимая на себя полномочия Главы Ржевского района, обещаю добросовестно исполнять свои обязанности, соблюдать Конституцию Российской Федерации, законодательство Российской Федерации и Тверской области, Устав Ржевского района, всемерно содействовать благополучию, социальной безопасности и общественному согласию жителей Ржевского района».

7. Вступление в должность Главы Ржевского района оформляется постановлением Главы Ржевского района о вступлении в должность.

8. На период временного отсутствия Главы Ржевского района в случае болезни, отпуска, командировки и других случаях, а также в случае досрочного прекращения полномочий Главы Ржевского района его полномочия временно исполняет заместитель Председателя Собрания депутатов Ржевского района.

9. В случае досрочного прекращения полномочий Главы Ржевского района Собрание депутатов Ржевского района проводит избрание Главы Ржевского района в порядке, установленном настоящей статьей.

Статья 31. Полномочия Главы Ржевского района

1. Глава Ржевского района:

1) представляет Ржевский район в отношениях с органами местного самоуправления других муниципальных образований, органами государственной власти, гражданами, учреждениями, организациями, общественными объединениями, без доверенности действует от имени Ржевского района;

2) обеспечивает соблюдение Устава Ржевского района, прав и свобод человека и гражданина;

3) от имени Ржевского района заключает договоры и соглашения с другими муниципальными образованиями, предприятиями, учреждениями и организациями, в том числе зарубежными, в рамках предоставленных полномочий;

4) созывает, открывает и ведет заседания Собрания депутатов Ржевского района, осуществляет предусмотренные Регламентом полномочия председательствующего;

5) вправе требовать созыва внеочередного заседания Собрания депутатов Ржевского района;

6) обеспечивает осуществление органами местного самоуправления полномочий по решению вопросов местного значения и отдельных государственных полномочий, переданных органам местного самоуправления федеральными законами и законами Тверской области

7) представляет Собрание депутатов Ржевского района в отношениях с населением, органами местного самоуправления других муниципальных образований, органами государственной власти, учреждениями, организациями, общественными объединениями;

8) подписывает и обнародует в порядке, установленном уставом муниципального образования, нормативные правовые акты, принятые Собранием депутатов Ржевского района;

9) издает в пределах своих полномочий правовые акты;

10) во исполнение решения Собрания депутатов Ржевского района заключает контракт с Главой Администрации Ржевского района;

11) осуществляет личный прием граждан, рассматривает их обращения, обеспечивает организацию приема граждан депутатами Собрания депутатов Ржевского района;

12) обеспечивает взаимодействие Собрания депутатов Ржевского района с Администрацией Ржевского района;

13) представляет на утверждение Собранию депутатов Ржевского района штатное расписание аппарата Собрания депутатов Ржевского района;

14) осуществляет прием на работу и увольнение муниципальных служащих и работников аппарата Собрания депутатов Ржевского района, руководство деятельностью аппарата Собрания депутатов Ржевского района;

15) осуществляет иные полномочия, предусмотренные законодательством, Уставом Ржевского района, решениями Собрания депутатов Ржевского района.

2. Глава Ржевского района представляет Собранию депутатов Ржевского района ежегодные отчеты о результатах своей деятельности, в том числе о решении вопросов, поставленных Собранием депутатов Ржевского района.

Статья 32. Досрочное прекращение полномочий Главы Ржевского района

Полномочия Главы Ржевского района прекращаются досрочно в случае:

1) смерти;

2) отставки по собственному желанию;

3) удаления в отставку в соответствии со статьей 74.1 Федерального закона;

4) отрешения от должности в соответствии со статьей 74 Федерального закона;

5) признания судом недееспособным или ограниченно дееспособным;

6) признания судом безвестно отсутствующим или объявления умершим;

7) вступления в отношении его в законную силу обвинительного приговора суда;

8) выезда за пределы Российской Федерации на постоянное место жительства;

9) прекращения гражданства Российской Федерации, прекращения гражданства иностранного государства – участника международного договора Российской Федерации, в соответствии с которым иностранный гражданин имеет право быть избранным в органы местного самоуправления, приобретения им гражданства иностранного государства либо получения им вида на жительство или иного документа, подтверждающего право на постоянное проживание гражданина Российской Федерации на территории иностранного государства, не являющегося участником международного договора Российской Федерации, в соответствии с которым гражданин Российской Федерации, имеющий гражданство иностранного государства, имеет право быть избранным в органы местного самоуправления;

10) отзыва избирателями;

11) установленной в судебном порядке стойкой неспособности по состоянию здоровья осуществлять полномочия Главы Ржевского района;

12) преобразование Ржевского района, осуществляемого в соответствии с Федеральным законом;

13) увеличения численности избирателей Ржевского района более чем на 25 процентов произошедшего вследствие изменения границ Ржевского района;

Полномочия Главы Ржевского района прекращаются досрочно также в связи с утратой доверия Президента Российской Федерации в случае несоблюдения Главой Ржевского района, его супругой и несовершеннолетними детьми запрета, установленного Федеральным законом «О запрете отдельным категориям лиц открывать и иметь счета (вклады), хранить наличные денежные средства и ценности в иностранных банках, расположенных за пределами территории Российской Федерации, владеть и (или) пользоваться иностранными финансовыми инструментами».

Статья 33. Администрация Ржевского района

1. Администрация Ржевского района является исполнительно-распорядительным органом местного самоуправления Ржевского района, имеет статус юридического лица и печать с изображением герба Ржевского района.

Администрация Ржевского района осуществляет свою деятельность на основе принципа гласности.

2. Структура местной администрации утверждается Собранием депутатов Ржевского района по представлению Главы администрации.

В структуру администрации Ржевского района входят отраслевые (функциональные) отделы.

3. Функции и полномочия органов Администрации Ржевского района определяются положениями об этих органах, утверждаемыми Администрацией Ржевского района, а если указанные органы обладают статусом юридического лица – Собранием депутатов Ржевского района.

4. Органы Администрации Ржевского района наделяются правами юридических лиц на основании решения Собрания депутатов Ржевского района об учреждении соответствующего органа в форме муниципального казенного учреждения и утверждения положения о нем Собранием депутатов Ржевского района по представлению Главы Администрации Ржевского района.

5. Руководители функциональных органов Администрации Ржевского района назначаются и освобождаются от должности Главой Администрации Ржевского района. Первый заместитель Главы администрации Ржевского района, заместители Главы администрации Ржевского района назначаются Главой администрации Ржевского района по согласованию с Собранием депутатов Ржевского района.

6. Глава Администрации Ржевского района на принципах единоначалия осуществляет руководство Администрацией Ржевского района, её структурными подразделениями, определяет их компетенцию и штаты в пределах ассигнований, предусмотренных на эти цели в бюджете, организует работу с муниципальными служащими, их аттестацию, принимает меры по повышению их квалификации.

Статья 34. Глава Администрации Ржевского района

1. Главой Администрации Ржевского района является лицо, назначаемое на должность по контракту, заключаемому по результатам конкурса на замещение указанной должности.

Контракт с Главой Администрации Ржевского района заключается на срок полномочий Собрания депутатов Ржевского района, принявшего решение о назначении лица на должность Главы Администрации Ржевского района (до дня начала работы представительного органа муниципального образования нового созыва), но не менее чем на два года.

2. Условия контракта для Главы Администрации Ржевского района утверждаются Собранием депутатов в части, касающейся осуществления полномочий по решению вопросов местного значения, и законом Тверской области - в части, касающейся осуществления отдельных государственных полномочий, переданных органам местного самоуправления федеральными законами и законами Тверской области.

3. Порядок проведения конкурса на замещение должности Главы Администрации Ржевского района устанавливается Собранием депутатов Ржевского района. Порядок проведения конкурса должен предусматривать опубликование условий конкурса, сведений о дате, времени и месте его проведения, проекта контракта не позднее чем за 20 дней до дня проведения конкурса. Порядок проведения конкурса утверждается большинством голосов от списочного состава депутатов.

Общее число членов конкурсной комиссии устанавливается решением Собрания депутатов.

При формировании конкурсной комиссии половина членов конкурсной комиссии назначается Собранием депутатов Ржевского района, а другая половина – Губернатором Тверской области.

Глава Администрации Ржевского района назначается на конкурсной основе Собранием депутатов Ржевского района большинством голосов. В заседании принимают участие депутаты Советов депутатов сельских поселений Ржевского района.

Главой Администрации Ржевского района может быть гражданин Российской Федерации, имеющий стаж работы на государственных должностях Российской Федерации, субъекта Российской Федерации и (или) выборных муниципальных должностях не менее 3 лет, либо стаж государственной и (или) муниципальной службы не менее 3 лет.

К претенденту на замещение должности Главы Администрации могут быть предъявлены иные дополнительные требования, установленные в соответствии с Федеральным законом, Законом Тверской области от 09.11.2007 N 121-ЗО «О регулировании отдельных вопросов муниципальной службы в Тверской области» и Порядком проведения конкурса на замещение должности Главы местной администрации, принятым Собранием депутатов Ржевского района.

4. Лицо назначается на должность Главы администрации Ржевского района Собранием депутатов Ржевского района из числа кандидатов, представленных конкурсной комиссией по результатам конкурса. На лиц, претендующих на должность Главы Администрации Ржевского района, распространяются установленные федеральным законодательством ограничения, связанные с муниципальной службой.

Контракт с Главой Администрации Ржевского района заключается Главой Ржевского района.

5. Глава Администрации Ржевского района, осуществляющий свои полномочия на основе контракта:

1) подконтролен и подотчетен Собранию депутатов Ржевского района;

2) представляет Собранию депутатов и населению Ржевского района ежегодные отчеты о результатах своей деятельности и деятельности Администрации Ржевского района, в том числе о решении вопросов, поставленных Собранием депутатов района;

3) обеспечивает осуществление Администрацией Ржевского района полномочий по решению вопросов местного значения и отдельных государственных полномочий, переданных органам местного самоуправления федеральными законами и законами Тверской области.

6. Полномочия Главы Администрации Ржевского района, осуществляемые на основе контракта, прекращаются досрочно в случае:

1) смерти;

2) отставки по собственному желанию;

3) расторжения контракта в соответствии с частью 11 Федерального закона;

4) отрешения от должности в соответствии со статьей 74 Федерального закона;

5) признания судом недееспособным или ограниченно дееспособным;

6) признания судом безвестно отсутствующим или объявления умершим;

7) вступления в отношении его в законную силу обвинительного приговора суда;

8) выезда за пределы Российской Федерации на постоянное место жительства;

9) прекращения гражданства Российской Федерации, прекращения гражданства иностранного государства - участника международного договора Российской Федерации, в соответствии с которым иностранный гражданин имеет право быть избранным в органы местного самоуправления, приобретения им гражданства иностранного государства либо получения им вида на жительство или иного документа, подтверждающего право на постоянное проживание гражданина Российской Федерации на территории иностранного государства, не являющегося участником международного договора Российской Федерации, в соответствии с которым гражданин Российской Федерации, имеющий гражданство иностранного государства, имеет право быть избранным в органы местного самоуправления;

10) призыва на военную службу или направления на заменяющую ее альтернативную гражданскую службу;

11) преобразования муниципального образования, осуществляемого в соответствии со статьей 13 Федерального закона, а также в случае упразднения муниципального образования;

12) увеличения численности избирателей муниципального образования более чем на 25 процентов, произошедшего вследствие изменения границ муниципального образования;

13) вступления в должность Главы Ржевского района, исполняющего полномочия Главы Администрации Ржевского района.

7. Контракт с Главой местной администрации может быть расторгнут по соглашению сторон или в судебном порядке на основании заявления:

1) Собрания депутатов Ржевского района или Главы Ржевского района - в связи с нарушением условий контракта в части, касающейся решения вопросов местного значения, а также в связи с несоблюдением ограничений, установленных частью 9 статьи 37 Федерального закона;

2) Губернатора Тверской области - в связи с нарушением условий контракта в части, касающейся осуществления отдельных государственных полномочий, переданных органам местного самоуправления федеральными законами и законами Тверской области, а также в связи с несоблюдением ограничений, установленных частью 9 статьи 37 Федерального закона;

3) Главы Администрации Ржевского района - в связи с нарушениями условий контракта органами местного самоуправления и (или) органами государственной власти Тверской области.

Статья 35. Полномочия Главы Администрации Ржевского района

1. В пределах полномочий Глава Администрации Ржевского района:

1) обеспечивает выполнение требований Конституции Российской Федерации, федеральных законов, законов Тверской области, настоящего Устава, муниципальных нормативных правовых актов на территории Ржевского района;

2) руководит деятельностью Администрации Ржевского района, определяет полномочия заместителей Главы Администрации Ржевского района, руководителей структурных подразделений Администрации Ржевского района;

3) принимает необходимые меры по обеспечению и защите интересов муниципального образования в суде, в федеральных и областных органах государственной власти;

4) издает в пределах своих полномочий правовые акты;

5) разрабатывает схему управления отраслями местного хозяйства, социальной сферой;

6) вносит от имени Администрации Ржевского района на утверждение в Собрание депутатов

Ржевского района проект бюджета Ржевского района, представляет отчет о его исполнении;

7) представляет на утверждение Собрания депутатов Ржевского района проекты решений, предусматривающих установление, изменение и отмену местных налогов и сборов, осуществление расходов из средств бюджета Ржевского района;

8) представляет на утверждение Собрания депутатов Ржевского района структуру Администрации Ржевского района;

9) назначает на должность и освобождает от должности руководителей структурных подразделений, специалистов и иных работников Администрации Ржевского района, назначает и увольняет руководителей муниципальных предприятий и учреждений;

10) осуществляет общее руководство муниципальной службой в Администрации Ржевского района;

11) представляет Собранию депутатов Ржевского района ежегодный отчет о своей деятельности и деятельности возглавляемой им Администрации Ржевского района, в том числе о решении вопросов, поставленных Собранием депутатов Ржевского района;

12) организует прием граждан, рассмотрение обращений граждан в Администрации Ржевского района;

13) утверждает штатное расписание, организует работу с кадрами Администрации Ржевского района, их аттестацию;

14) подписывает финансовые документы, обеспечивает формирование и исполнение бюджета Ржевского района;

15) осуществляет иные полномочия, предусмотренные законодательством, настоящим Уставом и принятыми в соответствии с ними муниципальными правовыми актами Ржевского района.

2. На период временного отсутствия Главы Администрации Ржевского района, в том числе в случае болезни, отпуска, командировки, обязанности Главы Администрации Ржевского района по его решению исполняет заместитель Главы Администрации Ржевского района.

3. В случае отстранения от должности по решению суда либо досрочного прекращения полномочий Главы Администрации Ржевского района временное исполнение полномочий Главы Администрации Ржевского района возлагается решением Собрания депутатов Ржевского района на заместителя Главы Администрации Ржевского района.

Статья 36. Полномочия Администрации Ржевского района

1. Администрация Ржевского района наделяется настоящим Уставом полномочиями по решению вопросов местного значения, за исключением тех, которые относятся к компетенции Главы Ржевского района и Собрания депутатов Ржевского района, а также полномочиями для осуществления отдельных государственных полномочий, переданных федеральными законами и законами Тверской области.

2. В пределах своих полномочий Администрация Ржевского района:

1) разрабатывает проект программы социально-экономического развития Ржевского района, проект районного бюджета;

2) обеспечивает комплексное социально-экономическое развитие Ржевского района;

3) обеспечивает исполнение бюджета и программы социально-экономического развития Ржевского района;

4) осуществляет владение, пользование, распоряжение имуществом, находящимся в муниципальной собственности Ржевского района;

5) исполняет отдельные государственные полномочия, переданные органам местного самоуправления Ржевского района федеральными законами и законами Тверской области;

6) организует в границах муниципального района электро- и газоснабжения поселений в пределах полномочий, установленных законодательством Российской Федерации;

7) осуществляет дорожную деятельность в отношении автомобильных дорог местного значения вне границ населенных пунктов в границах Ржевского района и обеспечение безопасности дорожного движения на них, осуществление муниципального контроля за сохранностью автомобильных дорог местного значения вне границ населенных пунктов в границах Ржевского района, а также осуществление иных полномочий в области использования автомобильных дорог и осуществления дорожной деятельности в соответствии с законодательством Российской Федерации;

8) создает условия для предоставления транспортных услуг населению и организует транспортное обслуживание населения в пределах Ржевского района;

9) организует охрану общественного порядка в границах Ржевского района муниципальной милицией;

10) предоставляет помещения для работы на обслуживаемом административном участке Ржевского района сотруднику, замещающему должность участкового уполномоченного полиции;

11) до 1 января 2017 года предоставляет сотруднику, замещающему должность участкового уполномоченного полиции, и членам его семьи жилого помещения на период выполнения сотрудником обязанностей по указанной должности;

12) организует мероприятия межпоселенческого характера по охране окружающей среды;

13) организует предоставление общедоступного и бесплатного дошкольного, начального общего, основного общего, среднего общего образования по основным общеобразовательным программам в муниципальных образовательных организациях (за исключением полномочий по финансовому обеспечению реализации основных общеобразовательных программ в соответствии с федеральными государственными образовательными стандартами), организует предоставление дополнительного образования детей в муниципальных образовательных организациях (за исключением дополнительного образования детей, финансовое обеспечение которого осуществляется органами государственной власти Тверской области), создает условия для осуществления присмотра и ухода за детьми, содержания детей в муниципальных образовательных организациях, а также организации отдыха детей в каникулярное время;

14) создает условия для оказания медицинской помощи населению на территории муниципального района (за исключением территорий поселений, включенных в утвержденный Правительством Российской Федерации перечень территорий, население которых обеспечивается медицинской помощью в медицинских организациях, подведомственных федеральному органу исполнительной власти, осуществляющему функции по медико-санитарному обеспечению населения отдельных территорий) в соответствии с территориальной программой государственных гарантий бесплатного оказания гражданам медицинской помощи;

15) создает условия для обеспечения поселений Ржевского района услугами связи, общественного питания, торговли и бытового обслуживания;

16) организует библиотечное обслуживание населения межпоселенческими библиотеками, комплектует и обеспечивает сохранность их библиотечных фондов;

17) осуществляет охрану и сохранение объектов культурного наследия (памятников истории и культуры) местного (Ржевского) значения, расположенных в границах Ржевского района;

18) формирует и содержит муниципальный архив, включая хранение архивных фондов поселений;

19) осуществляет организацию ритуальных услуг и содержание межпоселенческих мест захоронения;

20) организует утилизацию и переработку бытовых и промышленных отходов;

21) осуществляет резервирование и изъятие, в том числе путем выкупа, земельных участков в границах района для муниципальных нужд;

22) организует и осуществляет мероприятия по территориальной обороне и гражданской обороне, защите населения и территории муниципального района от чрезвычайных ситуаций природного и техногенного характера;

23) организует и осуществляет мероприятия по мобилизационной подготовке муниципальных предприятий и учреждений, находящихся на территории Ржевского района;

24) осуществляет мероприятия по обеспечению безопасности людей на водных объектах, охране их жизни и здоровья;

25) организует работу с муниципальными служащими, их аттестацию, принимает меры по повышению их квалификации;

26) координирует на договорной основе участие предприятий, учреждений и организаций в комплексном социально-экономическом развитии Ржевского района;

27) устанавливает правила пользования водных объектов для личных и бытовых нужд;

28) осуществляет муниципальные заимствования, в том числе путем выпуска муниципальных ценных бумаг;

29) обеспечивает выполнение работ, необходимых для создания искусственных земельных участков для нужд Ржевского района, проводит открытый аукцион на право заключить договор о создании искусственного земельного участка в соответствии с Федеральным законом от 19 июля 2011 г. N 246-ФЗ «Об искусственных земельных участках, созданных на водных объектах, находящихся в федеральной собственности, и о внесении изменений в отдельные законодательные акты Российской Федерации»;

30) осуществляет меры по противодействию коррупции в границах Ржевского района;

3. Осуществляет иные полномочия администрации Ржевского района в соответствии с законодательством, настоящим Уставом, решениями Собрания депутатов Ржевского района.

Статья 37. Контрольно-счетная палата муниципального образования «Ржевский район»

1. Контрольно-счетная палата муниципального образования «Ржевский район» (далее – Контрольно-счетная палата) является постоянно действующим органом внешнего муниципального финансового контроля и образуется Собранием депутатов Ржевского района.

2. Контрольно-счетная палата обладает правами юридического лица.

3. Полномочия, состав и порядок деятельности Контрольно-счетной палаты устанавливается Положением, утверждаемым Собранием депутатов Ржевского района.

Статья 38. Избирательная комиссия

1.Избирательная комиссия Ржевского района (далее - избирательная комиссия) организует подготовку и проведение муниципальных выборов, местного референдума, голосования по отзыву депутата, выборного должностного лица местного самоуправления, голосования по вопросам изменения границ Ржевского образования, преобразования Ржевского образования.

2. Избирательная комиссия является муниципальным органом, который не входит в структуру органов местного самоуправления. Избирательная комиссия формируется в количестве 8 членов с правом решающего голоса, на срок полномочий, установленный федеральным законом. Полномочия избирательной комиссии по решению Избирательной комиссии Тверской области, принятому на основании обращения Собрания депутатов Ржевского района, могут быть возложены на территориальную избирательную комиссию Ржевского района. На время проведения местного референдума избирательная комиссия является комиссией местного референдума.

3. Порядок формирования и полномочия избирательной комиссии Ржевского района устанавливаются федеральным законом №. 67-ФЗ, принимаемым в соответствии с ним законом Тверской области и настоящим Уставом.

Статья 39. Должностные лица Ржевского района

К должностным лицам органов местного самоуправления Ржевского района относятся:

Глава Ржевского района;

Глава Администрации Ржевского района;

Заместители Главы Администрации Ржевского района;

Заместитель Председателя Собрания депутатов Ржевского района.

Статья 40. Органы местного самоуправления Ржевского района как юридические лица

1. От имени Ржевского района приобретать и осуществлять имущественные и иные права и обязанности, выступать в суде без доверенности могут Глава Ржевского района, Глава Администрации Ржевского района.

2. Собрание депутатов Ржевского района, Администрация Ржевского района как юридические лица действуют на основании общих для организаций данного вида положений Федерального закона в соответствии с Гражданским кодексом Российской Федерации применительно к казенным учреждениям.

Статья 41. Муниципальная служба в Ржевском районе

Правовое регулирование муниципальной службы, включая требования к должностям муниципальной службы, определение статуса муниципального служащего, условия и порядок прохождения муниципальной службы, осуществляется федеральным законам, а также принимаемыми в соответствии с ним законами Тверской области, настоящим Уставом и иными муниципальными правовыми актами Ржевского района.

Статья 42. Муниципальный контроль

1. Администрация Ржевского района является уполномоченным органом на осуществление муниципального контроля в сфере деятельности юридических лиц и индивидуальных предпринимателей.

2. Организационная структура, полномочия, функции и порядок деятельности Администрации Ржевского района, а также перечень должностных лиц и их полномочия при осуществлении муниципального контроля устанавливаются Положением, утверждаемым Собранием депутатов Ржевского района.

3. К отношениям, связанным с осуществлением муниципального контроля, организацией и проведением проверок юридических лиц, индивидуальных предпринимателей, применяются положения Федерального закона от 26 декабря 2008 года N 294-ФЗ «О защите прав юридических лиц и индивидуальных предпринимателей при осуществлении государственного контроля (надзора) и муниципального контроля».

ГЛАВА VI. МУНИЦИПАЛЬНЫЕ ПРАВОВЫЕ АКТЫ

Статья 43. Система муниципальных правовых актов

1. В систему муниципальных правовых актов Ржевского района входят:

1) Устав Ржевского района;

2) правовые акты, принятые на местном референдуме;

3) нормативные и иные правовые акты Собрания депутатов Ржевского района;

4) правовые акты Главы Ржевского района;

6) правовые акты Администрации Ржевского района;

7) правовые акты Контрольно-счетной палаты;

8) правовые акты органов Администрации Ржевского района и иных органов и должностных лиц местного самоуправления Ржевского района.

2. Устав Ржевского района и оформленные в виде правовых актов решения, принятые на местном референдуме, являются актами высшей юридической силы в системе муниципальных правовых актов, имеют прямое действие и применяются на всей территории Ржевского района.

Иные муниципальные правовые акты не должны противоречить Уставу Ржевского района и правовым актам, принятым на местном референдуме.

3. Правовые акты, принятые на местном референдуме, правовые акты органов местного самоуправления и должностных лиц местного самоуправления, обязательны для исполнения на всей территории Ржевского района.

4. За неисполнение муниципальных правовых актов граждане, руководители организаций, должностные лица органов государственной власти и органов местного самоуправления несут ответственность в соответствии с федеральными законами и законами Тверской области.

5. Муниципальные правовые акты могут быть отменены или их действие может быть приостановлено органами местного самоуправления или должностными лицами местного самоуправления, принявшими (издавшими) соответствующий муниципальный правовой акт, в случае упразднения таких органов или соответствующих должностей либо изменения перечня полномочий указанных органов или должностных лиц - органами местного самоуправления или должностными лицами местного самоуправления, к полномочиям которых на момент отмены или приостановления действия муниципального правового акта отнесено принятие (издание) соответствующего муниципального правового акта, а также судом; а в части, регулирующей осуществление органами местного самоуправления отдельных государственных полномочий, переданных им федеральными законами и законами Тверской области, - уполномоченным органом государственной власти Российской Федерации (уполномоченным органом государственной власти Тверской области).

6. Собрание депутатов Ржевского района по вопросам, отнесенным к его компетенции федеральными законами, законами Тверской области, настоящим Уставом, принимает решения, устанавливающие правила, обязательные для исполнения на территории Ржевского район, решение об удалении Главы Ржевского района в отставку, а также решения по вопросам организации деятельности представительного органа муниципального образования и по иным вопросам, отнесенным к его компетенции федеральными законами, законами Тверской области, настоящим Уставом. Решения Собрания депутатов Ржевского района, устанавливающие правила, обязательные для исполнения на территории Ржевского района, принимаются большинством голосов от установленной численности депутатов представительного органа муниципального образования, если иное не установлено Федеральным законом.

7. Глава Ржевского района в пределах своих полномочий, установленных настоящим Уставом и решениями Собрания депутатов Ржевского района, издает постановления и распоряжения по вопросам организации деятельности Собрания депутатов Ржевского района, а также постановления и распоряжения по иным вопросам, отнесенным к его компетенции настоящим Уставом в соответствии с Федеральным законом, другими федеральными законами.

8. Глава местной администрации в пределах своих полномочий, установленных федеральными законами, законами Тверской области, настоящим Уставом, нормативными правовыми актами Собрания депутатов Ржевского района, издает постановления местной администрации по вопросам местного значения и вопросам, связанным с осуществлением отдельных государственных полномочий, переданных органам местного самоуправления федеральными законами и законами Тверской области, а также распоряжения местной администрации по вопросам организации работы местной администрации.

9. Иные должностные лица местного самоуправления издают распоряжения и приказы по вопросам, отнесенным к их полномочиям настоящим Уставом.

10. Право вносить проект муниципального правового акта принадлежит Главе Ржевского района, депутатам Собрания депутатов Ржевского района, Главе Администрации Ржевского района, межрайонному прокурору, а также инициативным группам граждан.

Порядок внесения проектов муниципальных правовых актов, перечень и формы прилагаемых к ним документов устанавливаются нормативным правовым актом органа местного самоуправления или должностного лица местного самоуправления Ржевского района, на рассмотрение которых вносятся указанные проекты.

11. Официальное опубликование муниципальных правовых актов осуществляется путем размещения полных текстов актов в печатном издании – газете «Ржевская правда», а также на официальном сайте Ржевского района в сети Интернет.

12. Муниципальные нормативные правовые акты, затрагивающие права, свободы и обязанности неопределенного круга лиц, подлежат официальному опубликованию, вступают в силу после их официального опубликования.

Решения Собрания депутатов Ржевского района о налогах и сборах вступают в силу в соответствии с Налоговым кодексом Российской Федерации.

Иные муниципальные правовые акты вступают в силу со дня их принятия (подписания) соответствующими органами местного самоуправления или должностными лицами местного самоуправления Ржевского района, за исключением случаев, когда принятый муниципальный правовой акт предусматривает иной порядок вступления в силу.

Статья 44. Принятие, вступление в силу Устава Ржевского района, внесение в Устав изменений и дополнений

1. Устав Ржевского района, решение о внесении изменений и дополнений в Устав Ржевского района принимаются Собранием депутатов Ржевского района большинством в две трети голосов от установленной численности депутатов.

2. Проект Устава Ржевского района, проект решения Собрания депутатов Ржевского района о внесении изменений и дополнений в Устав Ржевского района не позднее чем за 30 дней до дня рассмотрения вопроса о внесении изменений и дополнений в Устав Ржевского района подлежат официальному опубликованию с одновременным опубликованием установленного Собранием депутатов Ржевского района порядка учета предложений по проекту указанного Устава, проекту указанного решения, а также порядка участия граждан в его обсуждении. Не требуется официальное опубликование порядка учета предложений по проекту Ржевского правового акта о внесении изменений и дополнений в Устав Ржевского района, а также порядка участия граждан в его обсуждении в случае, если указанные изменения и дополнения вносятся в целях приведения Устава Ржевского района в соответствие с Конституцией Российской Федерации, федеральными законами.

3. Устав Ржевского района, решение о внесении изменений и дополнений в Устав Ржевского района подлежат официальному опубликованию после их государственной регистрации и вступают в силу после их официального опубликования.

Глава Ржевского района обязан опубликовать зарегистрированные Устав Ржевского района, муниципальный правовой акт о внесении изменений и дополнений в Устав Ржевского района в течение семи дней со дня его поступления из территориального органа уполномоченного федерального органа исполнительной власти в сфере регистрации уставов муниципальных образований.

Изменения и дополнения, внесенные в Устав Ржевского района и изменяющие структуру органов местного самоуправления Ржевского района, полномочия органов местного самоуправления Ржевского района (за исключением полномочий, срока полномочий и порядка избрания выборных должностных лиц местного самоуправления Ржевского района), вступают в силу после истечения срока полномочий Собрания депутатов Ржевского района, принявшего решение о внесении в Устав указанных изменений и дополнений.

Изменения и дополнения, внесенные в устав муниципального образования и предусматривающие создание контрольно-счетного органа муниципального образования, вступают в силу в порядке, предусмотренном абзацем первым настоящего пункта.

Статья 45. Решения, принятые путем прямого волеизъявления граждан

1. Решение вопросов местного значения непосредственно гражданами осуществляется путем прямого волеизъявления населения Ржевского района, выраженного на местном референдуме.

2. Если для реализации решения, принятого путем прямого волеизъявления населения Ржевского района, дополнительно требуется принятие (издание) муниципального правового акта, орган местного самоуправления или должностное лицо местного самоуправления Ржевского района, в компетенцию которых входит принятие (издание) указанного акта, обязаны в течение 15 дней со дня вступления в силу решения, принятого на референдуме, определить срок подготовки и (или) принятия соответствующего муниципального правового акта. Указанный срок не может превышать три месяца.

3. Нарушение срока издания муниципального правового акта, необходимого для реализации решения, принятого путем прямого волеизъявления населения, является основанием для отзыва Главы Ржевского района, досрочного прекращения полномочий Главы Администрации Ржевского района, осуществляемых на основе контракта или досрочного прекращения полномочий Собрания депутатов Ржевского района.

ГЛАВА VII. ЭКОНОМИЧЕСКАЯ ОСНОВА МЕСТНОГО САМОУПРАВЛЕНИЯ В МУНИЦИПАЛЬНОМ РАЙОНЕ

Статья 46. Экономическая основа местного самоуправления в муниципальном районе

Экономическую основу местного самоуправления в муниципальном районе составляют находящиеся в собственности Ржевского района имущество, средства бюджета Ржевского района, а также имущественные права Ржевского района.

Статья 47. Имущество Ржевского района

В собственности Ржевского района в соответствии с Федеральным законом находится:

1) имущество, предназначенное для решения установленных Федеральным законом вопросов местного значения;

2) имущество, предназначенное для

осуществления отдельных государственных полномочий, переданных органам местного самоуправления, в случаях, установленных федеральными законами и законами Тверской области, а также имущество, предназначенное для осуществления отдельных полномочий органов местного самоуправления, переданных им в порядке, предусмотренном частью 4 статьи 15 Федерального закона;

3) имущество, предназначенное для обеспечения деятельности органов местного самоуправления и должностных лиц местного самоуправления, муниципальных служащих, работников муниципальных предприятий и учреждений в соответствии с нормативными правовыми актами Собрания депутатов Ржевского района;

4) имущество, необходимое для решения вопросов, право решения которых предоставлено органам местного самоуправления федеральными законами и которые не отнесены к вопросам местного значения;

5) имущество, предназначенное для решения вопросов местного значения в соответствии с частями 3, 4 статьи 14 Федерального закона, а также имущество, предназначенное для осуществления полномочий по решению вопросов местного значения в соответствии с частями 1 и 1.1 статьи 17 Федерального закона.

Статья 48. Владение, пользование и распоряжение муниципальным имуществом Ржевского района

1. Органы местного самоуправления Ржевского района от имени Ржевского района самостоятельно владеют, пользуются и распоряжаются муниципальным имуществом в соответствии с Конституцией Российской Федерации, федеральными законами и принимаемыми в соответствии с ними нормативными правовыми актами органов местного самоуправления Ржевского района.

2. Органы местного самоуправления вправе передавать имущество Ржевского района во временное или в постоянное пользование физическим и юридическим лицам, органам государственной власти Российской Федерации, органам государственной власти Тверской области и органам местного самоуправления иных муниципальных образований, отчуждать, совершать иные сделки в соответствии с федеральными законами.

3. Порядок и условия приватизации имущества Ржевского района определяются нормативными правовыми актами органов местного самоуправления Ржевского района в соответствии с федеральными законами.

Доходы от использования и приватизации муниципального имущества поступают в бюджет Ржевского района.

4. Муниципальный район может создавать муниципальные предприятия и учреждения, участвовать в создании хозяйственных обществ, в том числе межмуниципальных, необходимых для осуществления полномочий по решению вопросов местного значения. Функции и полномочия учредителя в отношении муниципальных предприятий и учреждений осуществляет Администрация Ржевского района.

Администрация Ржевского района, осуществляющая функции и полномочия учредителя, определяет цели, условия и порядок деятельности муниципальных предприятий и учреждений, утверждает их уставы, назначает на должность и освобождает от должности руководителей данных предприятий и учреждений, заслушивает отчеты об их деятельности в порядке, предусмотренном настоящим Уставом.

Отчеты о деятельности муниципальных предприятий и учреждений заслушивает Администрация Ржевского района не реже одного раза в полугодие. Отчет представляет руководитель муниципального предприятия и учреждения. Заслушивание отчетов проводит Глава Администрации Ржевского района. Годовой график отчетов утверждается распоряжением Администрации Ржевского района.

Органы местного самоуправления Ржевского района от имени Ржевского района субсидиарно отвечают по обязательствам муниципальных казенных учреждений и обеспечивает их исполнение в порядке, установленном федеральным законом.

5. Администрация Ржевского района ведет реестры муниципального имущества в порядке, установленном уполномоченным Правительством Российской Федерации федеральным органом исполнительной власти.

Статья 49. Бюджет Ржевского района

1. Ржевский район имеет собственный бюджет (местный бюджет).

Бюджет Ржевского района (районный бюджет) и свод бюджетов городских и сельских поселений, входящих в состав Ржевского района (без учета межбюджетных трансфертов между этими бюджетами), образуют консолидированный бюджет Ржевского района.

2. Составление и рассмотрение проекта местного бюджета, утверждение и исполнение местного бюджета, осуществление контроля за его исполнением, составление и утверждение отчета об исполнении местного бюджета осуществляется органами местного самоуправления Ржевского района самостоятельно с соблюдением требований, установленных Бюджетным кодексом Российской Федерации.

3. Бюджетные полномочия Ржевского района устанавливаются Бюджетным кодексом Российской Федерации.

4. Проект бюджета Ржевского района, решение об утверждении бюджета Ржевского района, годовой отчет о его исполнении, ежеквартальные сведения о ходе исполнения бюджета Ржевского района и о численности муниципальных служащих Ржевского района, работников муниципальных учреждений с указанием фактических затрат на их денежное содержание подлежат официальному опубликованию.

5. Составление проекта бюджета Ржевского района на очередной финансовый год и на плановый период осуществляется администрацией Ржевского района в соответствии с требованиями Бюджетного кодекса Российской Федерации.

Непосредственное составление проекта бюджета Ржевского района осуществляет финансовый отдел администрации Ржевского района.

Администрация Ржевского района вносит проект решения о бюджете Ржевского района на рассмотрение в Собрание депутатов Ржевского района.

Решение о бюджете Ржевского района должно быть рассмотрено, утверждено Собранием депутатов Ржевского района, подписано главой Ржевского района и опубликовано до начала финансового года.

Администрация Ржевского района организует и осуществляет исполнение бюджета Ржевского района. Непосредственная организация исполнения бюджета Ржевского района возлагается на финансовый отдел администрации Ржевского района.

Контроль за исполнением бюджета Ржевского района осуществляет в пределах своих полномочий Собрание депутатов Ржевского района, администрация Ржевского района, контрольно-счетная палата Ржевского района, главные распорядители бюджетных средств.

6. Формирование доходов бюджета Ржевского района осуществляется в соответствии с бюджетным законодательством Российской Федерации, законодательством о налогах и сборах и законодательством об иных обязательных платежах.

7. Выравнивание бюджетной обеспеченности Ржевского района осуществляется путем предоставления бюджету Ржевского района дотаций на выравнивание бюджетной обеспеченности Ржевского района из бюджета Тверской области в соответствии с Бюджетным кодексом Российской Федерации и принимаемым в соответствии с ним законом Тверской области.

8. Финансовое обеспечение расходных обязательств Ржевского района, возникающих при выполнении государственных полномочий Российской Федерации, переданных для осуществления органам местного самоуправления Ржевского района, осуществляется за счет средств федерального бюджета путем предоставления субвенций бюджету Ржевского района из бюджета Тверской области в соответствии с Бюджетным кодексом Российской Федерации.

Субвенции на осуществление переданных органам местного самоуправления Ржевского района государственных полномочий Российской Федерации предоставляются из федерального бюджета бюджету Тверской области в целях их распределения между местными бюджетами на указанные цели в соответствии с Бюджетным кодексом Российской Федерации.

Финансовое обеспечение расходных обязательств Ржевского района, возникающих при выполнении государственных полномочий Тверской области, переданных для осуществления органам местного самоуправления Ржевского района законами Тверской области, осуществляется за счет средств бюджета Тверской области путем предоставления субвенций бюджету Ржевского района из бюджета Тверской области в соответствии с Бюджетным кодексом Российской Федерации и принимаемым в соответствии с ним законом Тверской области.

9.Формирование расходов бюджета Ржевского района осуществляется в соответствии с расходными обязательствами Ржевского района, устанавливаемыми и исполняемыми органами местного самоуправления Ржевского района в соответствии с требованиями Бюджетного кодекса Российской Федерации.

Исполнение расходных обязательств Ржевского района осуществляется за счет средств бюджета Ржевского района в соответствии с требованиями Бюджетного кодекса Российской Федерации.

Статья 50. Закупки для обеспечения муниципальных нужд

1. Закупки товаров, работ, услуг для обеспечения муниципальных нужд Ржевского района осуществляются в соответствии с законодательством Российской Федерации о контрактной системе в сфере закупок товаров, работ, услуг для обеспечения государственных и муниципальных нужд.

2. Закупки товаров, работ, услуг для обеспечения муниципальных нужд Ржевского района осуществляются за счет средств бюджета Ржевского района.

Статья 51. Муниципальные заимствования

Ржевский район вправе осуществлять муниципальные заимствования, в том числе путем выпуска муниципальных ценных бумаг, в соответствии с Бюджетным кодексом Российской Федерации.

ГЛАВА VIII. УЧАСТИЕ РЖЕВСКОГО РАЙОНА В МЕЖМУНИЦИПАЛЬНОМ СОТРУДНИЧЕСТВЕ

Статья 52. Участие Ржевского района в работе Совета муниципальных образований Тверской области

Муниципальный район участвует в работе Совета муниципальных образований Тверской области в соответствии с Уставом указанного Совета.

Статья 53. Участие Ржевского района в межмуниципальных организациях

1. Собрание депутатов Ржевского района для совместного решения вопросов местного значения может принимать решения об учреждении межмуниципальных хозяйственных обществ в форме закрытых акционерных обществ и обществ с ограниченной ответственностью.

2. Межмуниципальные хозяйственные общества осуществляют свою деятельность в соответствии с Гражданским кодексом Российской Федерации, иными федеральными законами.

Государственная регистрация межмуниципальных хозяйственных обществ осуществляется в соответствии с Федеральным законом от 8 августа 2001 года N 129-ФЗ «О государственной регистрации юридических лиц».

3. Органы местного самоуправления могут выступать соучредителями межмуниципального печатного средства массовой информации.

Статья 54. Участие Ржевского района в некоммерческих организациях муниципальных образований

Собрание депутатов Ржевского района может участвовать в принятии решений о создании совместно с представительными органами других муниципальных образований некоммерческих организаций в форме автономных некоммерческих организаций и фондов.

Статья 55. Некоммерческие организации Ржевского района

1. Собрание депутатов Ржевского района может принимать решения о создании некоммерческих организаций в форме автономных некоммерческих организаций и фондов.

2. Некоммерческие организации Ржевского района осуществляют свою деятельность в соответствии с Гражданским кодексом Российской Федерации, федеральным законом о некоммерческих организациях, иными федеральными законами.

ГЛАВА IX. ОТВЕТСТВЕННОСТЬ ОРГАНОВ МЕСТНОГО САМОУПРАВЛЕНИЯ И ДОЛЖНОСТНЫХ ЛИЦ МЕСТНОГО САМОУПРАВЛЕНИЯ РЖЕВСКОГО РАЙОНА

Статья 56. Ответственность органов местного самоуправления и должностных лиц местного самоуправления Ржевского района

1. Органы местного самоуправления Ржевского района, должностные лица местного самоуправления несут ответственность перед населением муниципального образования, государством, физическими и юридическими лицами в соответствии с законодательством.

2. Граждане вправе отозвать депутатов Собрания депутатов Ржевского района, выборное должностное лицо местного самоуправления в соответствии с Федеральным законом, настоящим Уставом.

3. Ответственность органов местного самоуправления и должностных лиц местного самоуправления перед государством наступает на основании решения соответствующего суда в случае нарушения ими Конституции Российской Федерации, федеральных законов, законов Тверской области, настоящего Устава, а также в случае ненадлежащего осуществления указанными органами и должностными лицами переданных им отдельных государственных полномочий.

4. Ответственность органов местного самоуправления и должностных лиц местного самоуправления Ржевского района перед физическими и юридическими лицами наступает в порядке, установленном законодательством.

Статья 57. Контроль за деятельностью органов местного самоуправления и должностных лиц местного самоуправления Ржевского района

Органы местного самоуправления и должностные лица местного самоуправления Ржевского района, наделенные в соответствии с настоящим Уставом контрольными функциями, осуществляют контроль за соответствием деятельности органов местного самоуправления и должностных лиц местного самоуправления Ржевского района настоящему Уставу и принятым в соответствии с ним решением Собрания депутатов Ржевского района.

Статья 58. Обжалование в суд решений, принятых путем прямого волеизъявления граждан, решений и действий (бездействия) органов местного самоуправления и должностных лиц местного самоуправления Ржевского района

Решения, принятые путем прямого волеизъявления граждан, решения и действия (бездействие) органов местного самоуправления и должностных лиц местного самоуправления Ржевского района могут быть обжалованы в суд или арбитражный суд в установленном законом порядке.

ГЛАВА X. ЗАКЛЮЧИТЕЛЬНЫЕ ПОЛОЖЕНИЯ

Статья 59. Вступление в силу настоящего Устава

1.Устав Ржевского района Тверской области подлежит официальному опубликованию после государственной регистрации и вступает в силу после официального опубликования.

Статья 60. Переходные положения.

1.Пункт 10 статьи 9, подпункт 9 пункта 2 статьи 36 настоящего Устава вступают в силу в сроки, установленные федеральным законом, определяющим порядок организации и деятельности муниципальной милиции.

2.Положения настоящего Устава, устанавливающие полномочия, порядок избрания, срок полномочий Главы Ржевского района вступают в силу после государственной регистрации с даты официального опубликования решения и применяются после истечения полномочий Главы Ржевского района, избранного на муниципальных выборах.

3.Положения настоящего Устава, устанавливающие полномочия, срок полномочий, порядок назначения Главы администрации Ржевского района, осуществляющего свои полномочия на основе контракта, применяются после истечения полномочий Главы Ржевского района, исполняющего полномочия Главы администрации Ржевского района.

Приложение № 2
к решению Собрания Депутатов Ржевского района
от 03.02.2015г. № 376

Состав
организационного комитета по подготовке
и проведению публичных слушаний

Председатель:
Запорожцев В. А. – председатель Собрания депутатов Ржевского района;

Секретарь:
Тяпкина О. В. – главный специалист аппарата администрации Ржевского района;

Члены оргкомитета:
Тетерина И. К. – управляющая делами администрации Ржевского района;
Василюк А. О. – заведующая юридическим отделом администрации Ржевского района;
Ганина Е. С. – депутат Собрания депутатов Ржевского района.

СОБРАНИЕ ДЕПУТАТОВ РЖЕВСКОГО РАЙОНА
ТВЕРСКОЙ ОБЛАСТИ

РЕШЕНИЕ

04.10.2007г.
№160

Об утверждении Порядка учета и рассмотрения предложений по проекту решения Собрания депутатов Ржевского района о внесении измененийи дополнений в Устав Ржевского района и Порядка участия граждан в обсуждении проекта Устава Ржевского района (с изменениями, внесенными решением Собранием депутатов Ржевского района от 23.05.2013 года № 258)

В соответствии со статьей 44 Федерального закона от 06.10.2003 N 131-ФЗ «Об общих принципах организации местного самоуправления в Российской Федерации», статьей 49 Устава Ржевского района Собрание депутатов Ржевского района решило:

1. Утвердить Порядок учета и рассмотрения предложений по проекту решения Собрания депутатов Ржевского района о внесении изменений и дополнений в Устав Ржевского района (приложение 1) и Порядок участия граждан в обсуждении проекта Устава Ржевского района» (приложение 2).

2. Опубликовать настоящее решение в газете «Ржевская правда».

3. Настоящее решение вступает в силу со дня официального опубликования.

Глава Ржевского района
А.П.Щетинин

Приложение 1

Порядок
учета и рассмотрения предложений по проекту решенияСобрания депутатов Ржевского района о внесении изменений и дополнений в Устав Ржевского района

1. Настоящий Порядок регулирует вопросы внесения, учета и рассмотрения Собранием депутатов Ржевского района предложений по проекту решения Собрания депутатов Ржевского района о внесении изменений и дополнений в Устав Ржевского района.

2. Проект решения Собрания депутатов Ржевского района о внесении изменений и дополнений в Устав Ржевского района публикуется Председателем Собрания депутатов Ржевского района в официальном печатном издании Ржевского района совместно с выдержками из настоящего Порядка, содержащими непосредственные правила действий жителей Ржевского района по внесению предложений к публикуемому проекту решения Собрания депутатов Ржевского района о внесении изменений и дополнений в Устав Ржевского района.

3. Предложения должны быть сформулированы в виде поправок к соответствующим пунктам проекта решения Собрания депутатов Ржевского района о внесении изменений и дополнений в Устав Ржевского района и сопровождаться пояснительной запиской, в которой обосновывается необходимость их принятия.

4. Предложения в течение 20 дней со дня опубликования проекта решения в официальном печатном издании Ржевского района направляются в Собрание депутатов Ржевского района почтой, доставляются нарочным либо непосредственно передаются от заявителей в Собрания депутатов Ржевского района по адресу: 172380, г. Ржев, ул.Ленина, д.11.

5. Предложения, поступившие депутату Собрания депутатов Ржевского района от жителей соответствующего избирательного округа, передаются депутатом в Собрание депутатов Ржевского района непосредственно или с сопроводительным письмом.

6. Учет и рассмотрение предложений, поступивших в Собрание депутатов Ржевского района, организуется в соответствии с действующим законодательством..

7. Предложения, поступившие в Собрание депутатов Ржевского района, регистрируются в Собрании депутатов Ржевского района в день поступления и передаются Председателю Собрания депутатов Ржевского района для рассмотрения. Председатель Собрания депутатов Ржевского района направляет поступившие предложения в постоянную депутатскую комиссию для рассмотрения.

8. Постоянная депутатская комиссия рассматривает проект решения Собрания депутатов Ржевского района о внесении изменений и дополнений в Устав Ржевского района и поступившие в Собрание депутатов Ржевского района в соответствии с настоящим Порядком предложения не позднее, чем за 25 дней со дня опубликования проекта решения Собрания депутатов Ржевского района о внесении изменений и дополнений в Устав Ржевского района в официальном печатном издании Ржевского района.

9. Заключение депутатской комиссии по проекту решения Собрания депутатов Ржевского района о внесении изменений и дополнений в Устав Ржевского района и внесенных предложений к решению, одобренных и не одобренных комиссией, направляются Председателю Собрания депутатов Ржевского района для рассмотрения их на заседании Собрания депутатов Ржевского района в соответствии с Регламентом Собрания депутатов Ржевского района.

Приложение 2

Порядок участия граждан в обсуждении проекта Устава МО «Ржевский район»

I. Общее положение

Настоящий Порядок разработан на основании **Федерального закона** N 131-ФЗ от 06.10.2003 г. «Об общих принципах организации местного самоуправления в Российской Федерации».

В обсуждении проекта **Устава** МО «Ржевский район» имеют право участвовать граждане, проживающие на территории МО «Ржевский район», достигшие 18-летнего возраста.

Не участвуют в обсуждении проекта устава МО « МО «Ржевский район» граждане, признанные судом недееспособными.

Какие-либо прямые и косвенные ограничения прав граждан на участие в обсуждении проекта устава МО «Ржевский район» в зависимости от происхождения, социального и имущественного положения, расовой и национальной принадлежности, пола, образования, языка, отношения к религии, политических и иных взглядов, рода и характера занятий запрещается.

Участие граждан в обсуждении проекта устава МО «Ржевский район» является свободным и добровольным. Никто не вправе оказывать принудительное воздействие на участие и неучастие граждан в обсуждении проекта устава МО «Ржевский район», а также на его свободное волеизъявление.

II. Организация обсуждения

Проект устава МО «Ржевский район» доводится до граждан через газету «Ржевская правда». Проект устава МО «Ржевский район» подлежит опубликованию не позднее, чем за 30 дней до дня рассмотрения вопроса о принятии устава МО «Ржевский район» Собранием депутатов Ржевского района.

Предложения граждан по проекту устава МО «Ржевский район» направляются по адресу: 172380, г. Ржев, ул.Ленина, д.11. в постоянную депутатскую комиссию.