ОБЩЕСТВЕННО-ПОЛИТИЧЕСКАЯ ГАЗЕТА

РЖЕВСКАЯ ПРАВДА

4 августа

Рекомендуемая цена 15 рублей

ИЗДАНИЙ МНОГО - «ПРАВДА» ОДНА!

2016 год, № 31 (18821)

НОВЫЙ МОСТ – К ОСЕНИ

Стр. 5

Фото Вадима АФАНАСЬЕВА.

Реклама

ТАКСИ

24 ЧАСА В СУТКИ

Пассажирские и грузовые перевозки

Эвакуатор

Постоянным пассажирам скидки и дисконтные карты

ВЫБИРАЯ НАС, УВАЖАЕТЕ СЕБЯ!

3 Ржев 2-03-45, 2-40-53
8-910-535-05-55
8-906-653-45-55
8-920-695-74-74
8-904-003-89-09

9 Ржев 2-31-66, 2-40-54
8-910-930-40-54
6-905-606-03-33
8-920-693-90-60
8-904-009-33-39

Лики Меха

Летом ВЫГОДНО!!!

до 15 августа

реклама

Норка от 46,500руб.

Мутон от 18,500руб.

Бобр от 29,500руб.

ТЦ «Волга»

ул.Трудовая д.3 (за новым рынком)

8-910-836-96-59

Свадебная фотография, love story, портрет репортажное фото

8 930 178 08 57

Реклама

мебельный центр "ТАЛИСМАН"

МЯГКАЯ И КОРПУСНАЯ МЕБЕЛЬ ПО ЦЕНАМ ОТ ПРОИЗВОДИТЕЛЕЙ

ДИВАНЫ от 5900 • КОМОДЫ от 2400 • ШКАФЫ от 3600 • СТЕНКИ от 4200 • ОБУВНИЦЫ от 1900

ул. БОЛЬШАЯ СПАССКАЯ, д. 41

8-960-706-50-00

Реклама

2016 ЮБИЛЕИ

АО «514-Й АРЗ»: БЕЗ ЧЕТВЕРТИ – ВЕК!

Вадим АФАНАСЬЕВ

29 июля на территории АО «514-й АРЗ» состоялся День открытых дверей – в честь 75-летия предприятия. С 9:00 от здания Главпочтамта отправлялись на завод автобусы – это такая небольшая мелочь, о которой организаторы таких праздников нередко забывают. Поначалу у меня даже была мысль воспользоваться общественным транспортом, но обстоятельства сложились таким образом, что до 514-го АРЗ я добрался на частном авто. Народу, а значит, и автомобилей, было столько, что возникли проблемы с парковкой. Всё-таки удивительно, какой интерес вызывает этот праздник у жителей города: от парковки до проход-

ной пришлось идти не меньше полутора километров. И всё это пространство занимали машины, припаркованные вдоль дороги.

Естественно, ржевитяне приехали на завод не просто так: День открытых дверей – это по-настоящему интересно. И здесь, опять же, никак не прослеживается пресловутая «русская склонность к милитаризации». Самолёты, а именно три недавно отремонтированные машины, стояли практически у самого входа, на «перекрёстке» возле первого ангара. Истребитель-перехватчик дальнего радиуса действия МиГ-31, многоцелевой истребитель МиГ-29 и тактический фронтовой бомбардировщик Су-24 – самолёты символизировали три типа развития авиатехники, которую ремонтируют на заводе. На машины можно было подняться и рассмотреть кабину пилота с расстояния вытянутой руки. Сесть на место пилота, как оказалось, невозможно: летательные аппараты готовились к отправке, а значит, катапультируемые кресла были «заряжены». Катапультирование гостей на сотню метров в воздух было бы нежелательным, да и в целом – даже просто смотреть на технику крайне интересно, и этого вполне достаточно, чтобы вызвать восхищение всех гостей праздника, особенно детей.

Кроме авиатехники в сборе, здесь же были представлены отдельные её элементы, в частности – реактивные двигатели и оружие. Оружие было одно, зато стволов на нём – шесть, в ещё – пушка Гатлинга. Это, наверное, один из самых впечатляющих экспонатов выставки, если не считать самих самолётов. А по поводу представленных реактивных двигателей чувство возникало только одно: почему вся вот эта масса трубок, болтов и более крупных механизмов производится у нас в стране и отлично работает, а те же двигатели внутреннего сгорания, которыми оснащаются отечественные автомобили, хоть и производятся в России, а подобными качествами не обладают? Разваливаются, рассыпаются, от вибраций даже раскручиваются гайки, а уж про патрубки и прочую мелочёвку и говорить нечего – пара перепадов температуры, и можно выбрасывать. Почему так происходит: вот эта махина, сама по себе размером с автомобиль, работает (при этом в ней возникают адские температуры) даже при перегрузках, а 406-й движок, например, может просто не завестись?

Кроме выставки техники возле проходной завода у гостей была возможность побывать вообще везде – правда, не везде было так интересно. Ремонт – это сложный процесс, и здесь он организован на высочайшем уровне, со знанием дела и благодаря 75-летнему опыту. Поэтому разделение труда крайне глубокое. И, если смотреть на самолёт без крыла в покрасочном цехе – это здорово, то помещение, в котором занимаются диагностикой и ремонтом (например, электроники) – это просто комната с приборами.

Всё это время на улице стояла такая жара, что даже не хотелось знать, сколько именно градусов. И тут посетителей ждала ещё одна приятная мелочь – вода. Бесплатная вода, которую можно было пить. После долива внутрь организма пары стаканов жидкости взамен испарившейся, было принято решение выдвинуться в сторону музея. Наверное, у каждого завода сегодня есть свой музей. Но на 514-м АРЗ он оформлен значительно симпатичнее и осмысленнее, чем многие другие. Даже

без гида всё понятно. Отдельно порадовала анаглифная стереофотография одного из цехов завода; рядом с ней лежали очки red/cyan, и можно было подивиться интересному эффекту 3D. Более всего дивились, опять же, дети. А модели самолётов, расположенные вокруг светящейся синим цветом колонны, были интересны всем без исключения. Экспозиция представляет собой модели советской и российской авиатехники – в хронологическом порядке их создания. Смотрится просто и одновременно красиво.

В целом на юбилее 514-го АРЗ было что посмотреть, потрогать и даже послушать – в 12 часов, после официальной части, здесь начался концерт, подготовленный силами сотрудников завода. Концерт был интересный, – видимо, люди здесь работают крайне

талантливые. Да и как иначе – техника сложная, работа с ней предполагает не только серьёзное знание дела, но и точность выполнения – ОТК жёсткий, а специфика работы не прощает ошибок вообще.

Самых талантливых сотрудников и ветеранов завода как раз и чествовали на юбилее – награды, в частности, вручал управляющий директор завода А.В. Бурмистров. Также поздравили авиаремонтников депутат Госдумы РФ Владимир Васильев, представитель Департамента сервисного обслуживания авиатехники ПАО «ОАК» Алексей Кучеренко, экс-гендиректор 514-го АРЗ Ринат Газин, представитель РСК «МиГ» Алексей Куклин и другие почётные гости. Собственно, ради этого такие праздники по большей части и проводятся. Без четверти век – не срок для промышленного предприятия, ведь при грамотном управлении оно постоянно развивается, а это значит, что ни один из дней или, по меньшей мере, месяцев, не может быть похож на предыдущий. И АО «514-й авиационный ремонтный завод» развивается, здесь осваивают ремонт новых моделей авиатехники; расширяются и объёмы заказов. Всё это говорит о востребованности предприятия, а также труда многих сотен его работников. Эти люди – те самые, на которых, если и не держится обороноспособность России, то очень и очень от них зависит. Их труд – это прямой вклад в военную мощь нашего государства. И за эту работу огромное им спасибо!

Фото автора.

2016 КОРОТКО О РАЗНОМ

БЕЗ ЦЕНЗУРЫ!

На минувшей неделе исполняющий обязанности губернатора Игорь Руденя провёл встречу с председателем Совета при Президенте РФ по развитию гражданского общества и правам человека Михаилом Федотовым. В этот период, с 23 по 27 июля, коллегиальный орган впервые проводил в Тверской области выездное заседание, которому предшествовала работа в районах. В частности, представители Совета посетили исправительную колонию №.7 в Ржеве и следственный изолятор №.1 в Твери. Они на месте оценили условия содержания и проверили соблюдение уголовно-исполнительного законодательства в деятельности учреждений УФСИН. Во время обхода правозащитники побеседовали с осуждёнными и их родственниками.

Также члены Совета побывали в социальных учреждениях, детских приютах, интернатах для инвалидов, посетили территории, где существуют проблемы с экологией, развитием малого и среднего предпринимательства. Скажем, сам председатель посетил Кимры, а потом поделился своими впечатлениями от этой поездки: «Самое главное – многие проблемы можно решить, если с людьми разговаривать, слышать их. А вот если от людей отворачиваться, если говорить: «Я здесь начальник, всем стоять, только дышать!» – ничего не получится. Мы увидели в Кимрах, что там есть руководители, которые этого не понимают, считают, что для них достаточно их полномочий. А ведь полномочия власти – от народа».

И. Руденя, в свою очередь, подчеркнул: региональная власть старается как можно активнее взаимодействовать с населением, причём не только через личный приём граждан, но и встречи с жителями в городах и районах, с трудовыми коллективами на предприятиях. «Мы с коллегами определили, что наша задача – не просто быть открытыми, а иметь неотредактированную, без цензуры обратную связь с населением, – подчеркнул глава региона. – Считаем, что авторитет власти нельзя заработать разговорами и наглядной агитацией – только конкретными делами!».

НА ФОРУМЕ СЕЛЬСКОЙ МОЛОДЁЖИ ЦФО

28 июля делегация Ржевского района, куда вошли молодые специалисты (сферы культуры, образования, медицины), приняла участие в форуме сельской молодёжи Центрального федерального округа. Панельная дискуссия «Верим в село. Гордимся Россией» открыла мероприятие, прошедшее на базе Тверской государственной сельскохозяйственной академии. Участников форума приветствовали депутаты Госдумы РФ Владимир Васильев и Светлана Максимова, другие почётные гости. О различных мерах поддержки и стимулах для привлечения молодёжи в сельскую глубинку участники форума говорили на тематических площадках и круглых столах. В ходе дискуссий прозвучало немало интересных предложений, которые позволят селу стать территорией развития и реализации идей молодёжи.

МОДУЛЬНАЯ КОТЕЛЬНАЯ ДЛЯ «ЭЛТРЫ»: НЕ С НАЧАЛА СЕЗОНА

Как сообщил на круглом столе с представителями СМИ заместитель главы администрации города Е.С. Сияркин, проект «Модульная котельная для микрорайона ОАО «Элтра» к началу отопительного сезона реализован не будет. В настоящее время достигнута договорённость с новым собственником теплоэнергетического комплекса города – ООО «РЭР-Тверь» – на поставку тепла в начальный период по «схеме» прошлого отопительного сезона – от котельной №.5. Что касается самого «модуля», работа в этом направлении ведётся, но далеко не столь оперативно, как это предполагалось на начальном этапе. На минувшей неделе по этому вопросу состоялось совещание в Министерстве ТЭК И ЖКХ Тверской области. По его итогам можно сказать следующее: определён земельный участок, на котором планируют «посадить» модульную котельную (ул. Соколова), договор на его аренду заключён с ООО «Инициатива Плюс». Компания представила в администрацию перечень основного технологического оборудования и комплектующих материалов, которые были закуплены для объекта. Сборка металлических конструкций осуществляется на производственной площадке ПАО «Электромеханика». План поэтапных работ по строительству блочно-модульной котельной будет размещён на сайте администрации города до 4 августа, а на территории новостройки появится паспорт объекта со сроком окончания строительства **в сентябре 2016 года.**

РЕМОНТОМ – ПО БЕЗДОРОЖЬЮ

Ремонтные работы на основных дорогах, вошедших в план-2016, благополучно завершены, а вот ямочный ремонт ещё продолжается, хотя выделенные на эти цели средства почти израсходованы. Тем не менее, подрядчики, АО «ДРСУ» (А.Е. Кириллов) и ООО «ДУ «Гражданстрой» (В.А. Фотелидзе), пошли навстречу городу и его жителям, сделав им подарок к 800-летию Ржева – часть объектов они отремонтировали за свой счёт. Что касается наиболее разрушенных участков – таких, как Заводское шоссе, дорога от кирпичного до мебельного, а также под виадуком (Ржев-1), – все они вошли в план ямочного ремонта-2016.

Продолжается и обновление тротуаров. На большей части ул. Большая Спасская тротуар уже готов: плиткой выложена территория от «Любимчика» до магазина «Мастер». Дальше, до клуба железнодорожников, ещё идут работы, в частности по установке бордюра. Напомним: в общей сложности здесь отремонтируют 1300 метров тротуара (по одной стороне), работа ведётся за счёт спонсорских средств (привлечённых благодаря содействию депутата Госдумы РФ В.А. Васильева). На ремонтируемых пешеходных дорожках на ул. Ленина и Ленинградском шоссе в настоящее время специалисты ООО «Тавр» (Владимир) уложили и выровняли основу из известняка. На ремонтных работах будет освоено порядка 2 миллионов рублей.

И.о. заместителя главы администрации А.А. Чашкин также рассказал СМИ и о планах дорожного ремонта на следующий год. Уже готовы проекты на две улицы – Садовая (18 млн. рублей) и Заводское шоссе (22 млн. рублей), и это позволит в 2017-м приступить к ремонту без промедления. Сэкономленные в этом году средства будут направлены на проектные работы в отношении других улиц, среди них значится и дорога от Зубцовского шоссе до посёлка Васильевский.

ГОРОДСКАЯ БАНЯ ЗАКРЫТА. ВРЕМЕННО

ООО «Регионэнергоресурс-Тверь» сообщает: согласно утверждённому графику остановки котельных и отключения потребителей от горячего водоснабжения в летний период 2016 года, с 25 июля по 8 августа, на период проведения гидравлических испытаний, горячая вода будет отключена в жилых домах и организациях, обслуживаемых котельной №.3. По этой причине, в частности, до 9 августа закрыта городская баня. Обслуживание тех категорий граждан, которые пользуются льготными талонами, производится в банях города, расположенных по следующим адресам: ул. Чернышевского (четверг, суббота – для женщин, пятница, воскресенье – для мужчин; с 10.00 до 22.00); ул. Привокзальная (с 10.00 до 22.00 – четверг, пятница, суббота, воскресенье, с 10.00 до 20.00 – понедельник); пос. Победа (справки по телефону 8-910-647-56-02). **О временном отключении горячей воды в других микрорайонах города – на стр. 5.**

ПОЧТИЛИ ТРАДИЦИИ ПРАВОСЛАВНОЙ КУЛЬТУРЫ

С 29 по 31 июля в Москве проходил Второй общероссийский фестиваль православной культуры и традиций малых городов и сельских поселений Руси «София». Идея проведения этого форума принадлежит Народному артисту России, великому басу, лучшему исполнителю духовной музыки Владимиру Моторину и настоятелю храма Софии Премудрости Божией в Средних Садовниках протоиерею Владимиру Волгину. Ржевский Совет ветеранов организовал поездку на заключительный гала-концерт фестиваля, который проходил на площадке храма Софии Премудрости Божией, что прямо напротив Кремля. Любители музыкальных классических произведений и народной музыки рукоплескали блестящему пианисту, народному артисту России Юрию Розуму, исполнившему произведения Фредерика Шопена и Петра Чайковского, солисту Большого театра России, народному артисту России Владимиру Маторину, а также эмоциональному и виртуозному выступлению ансамбля народных инструментов им. Леонида Иванова Могилёвской областной филармонии (Республика Беларусь).

ДОБРО ПОЖАЛОВАТЬ НА КУРСЫ «НАРОДНЫХ ЭКСКУРСОВОДОВ»!

В нынешнем году сотрудник Тверского объединённого музея Анастасия Уколова выиграла грант Благотворительного фонда Елены и Геннадия Тимченко на организацию курсов «Народный экскурсовод», причём стать их слушателями могут только пенсионеры Ржева. Сама идея не нова – аналогичные проекты воплощались в жизнь и в других регионах страны, и вот теперь благодаря инициативе Анастасии такую возможность получат и ржевитяне. Наш город далеко не случайно попал в поле её зрения – совсем недавно Ржев отметил свой 800-летний юбилей, ко всему прочему в городе и районе немало достопримечательностей, которые наверняка привлекут туристов со всей страны. А это значит только одно: с ростом туристического потенциала потребность в экскурсоводах заметно возрастёт. И пожилые люди уже сейчас могут испытать себя на «экскурсионном» поприще. В рамках грантовой поддержки также будет издан путеводитель, аудиогид и соответствующая методическая литература. А в перспективе Настя планирует провести в Ржеве экскурсионный квест (тем более что такой опыт у неё уже есть). Итак, если вы пожелаете стать слушателем курсов «Народный экскурсовод» – звоните по телефону **8-904-357-47-35**, формирование группы уже началось!

НАД РОССИЕЙ – КОЛОКОЛЬНЫЙ ЗВОН!

Волна колокольного звона прокатилась по Ржеву (как и по всей России) в полдень 28 июля – в честь равноапостольного великого князя Владимира – личности, определившей цивилизационный выбор Руси. Акция «Слава Тебе, Боже!», приуроченная ко Дню крещения Руси, проводилась во всех храмах и монашеских обителях Русской православной церкви, в том числе – в Ржевской епархии. По традиции колокольный звон стартовал ровно в полдень по местному времени и проходил волной от Дальнего Востока до Калининграда. По мере прохождения солнца с востока на запад, к акции присоединились храмы, расположенные в следующих часовых поясах РФ и других государств.

РЖЕВИТЯНКА ПРЕТЕНДУЕТ НА ЗВАНИЕ «КОРОЛЕВА РУНЕТА-2016»

Как сообщают «Афанасий-Бизнес», за корону победительницы борются 23 самые красивые мамы России. В полуфинал вышли участницы из Свердловской, Кемеровской, Мурманской, Липецкой, Тверской областей, Красноярского, Краснодарского и Приморского краев. Верхневолжье на конкурсе представляют 28-летняя Юлия Комарова (Ржев), 32-летняя Анастасия Волокитина (Тверь) и 25-летняя Дарья Стаценко (Тверь). Организаторы конкурса уже запустили полуфинальное SMS-голосование, которое завершится 7 августа в 15:00. По его результатам в финал выйдут 15 участниц. Они должны будут записать видеовизитки, рассказав о себе, своих увлечениях и цели, которую преследуют, принимая участие в конкурсе красоты «Королева Рунета-2016».

Цель конкурса – укрепление и возрождение семейных, духовно-нравственных ценностей, повышение социального статуса женщины, возрождение моды на любовь, верность, крепкую многодетную семью и укрепление института семьи. Примечательно, что, начиная с этого года, в проекте могут принять участие только замужние женщины, имеющие не менее одного ребёнка, в возрасте 25-39 лет. Помогите ржевитянке выиграть конкурс! Отправьте на номер 6365 SMS с кодом нашей участницы – **mvote2112 10!**

ПОДАРКИ – К ЮБИЛЕЮ РЖЕВА

В минувший вторник, 2 августа, в Ржевском выставочном зале открылась новая экспозиция – под названием «Подарки к юбилею». Здесь представлены произведения живописи, графики и скульптуры, переданные художниками в дар Ржеву в 2016 году. Среди работ – картины по итогам проведения IX живописного пленэра, а также полотна, презентованные нашему городу мастерами, проводившими в Ржеве свои выставки. Всего в экспозиции представлено более 30 работ.

ЗАГС ИНФОРМИРУЕТ

На минувшей неделе в Ржеве появились на свет 10 малышей (4 мальчика и 6 девочек), при этом смертность превзошла рождаемость в два раза – ушёл в мир иной 21 ржевитянин (11 мужчин и 10 женщин). На 11 браков пришлось три развода.

ПОТЕРЯЛИСЬ, НО НАШЛИСЬ

23 июля в районе деревни Клешнево Ржевского района заблудился грибник – ржевитянин А., 1959 г.р. Силами МЧС, полиции и охотников мужчину вскоре обнаружили. Подобные происшествия на минувшей неделе произошли ещё с двумя гражданами. Один из них, 1949 г.р., потерялся в районе деревни Щетинино, второй, 1939 г.р., ушёл за грибами в район деревни Панино. Силами всех служб и добровольцев мужчин нашли буквально в течение суток.

Реклама

ООО «КОНСУЛЬТАНТ»
юридические услуги

• составление исковых заявлений, договоров, жалоб и других документов
• жилищные и семейные споры, раздел имущества
• оформление прав на недвижимое имущество
• сделки с недвижимостью любого вида (купля-продажа, дарение,залог)
• гражданские, уголовные, административные дела
• создание юридических лиц (ООО, АО, СПК, ТСК)
• обслуживание предприятий и организаций
• участие в судебных заседаниях, арбитраж

П.-ПТ.: 9.00-18.00, СБ.: 10.00-13.00
г.Ржев, ул. Кирова, д.9/96,
3-31-12, 8-960-706-33-45, 8-903-808-41-45

НЕБЛАГОПРИЯТНЫЕ ДНИ В АВГУСТЕ: 5, 14, 21, 28

чт	пт	сб	вс	пн	вт	ср
4	5	6	7	8 августа	9	10
облачно с прояснениями	облачно с прояснениями	ясно	небольшой дождь	облачно с прояснениями	облачно с прояснениями	пасмурно
+23	+24	+27	+23	+23	+22	+23
+15	+16	+17	+14	+13	+12	+11

Владимир Путин: «Игорь Михайлович – опытный руководитель»

Президент России обсудил в Тверской области пути развития Нечерноземья

Роман СМАЗНОВ
Фото Константина СОЛОДКОВА

Вряд ли кто из глав регионов, кроме Игоря Рудени, так часто общается с президентом. Менее чем за пять месяцев – уже три встречи. Причем 28 июля Владимир Путин сам посетил нашу область, приняв приглашение, которое руководитель Верхневолжья передал от имени жителей всего тремя неделями раньше на встрече в Кремле. Говорят, что рабочий график главы государства расписан на месяцы вперед. Исключение для Верхневолжья – знак особого внимания.

Игорь Руденя представил Владимиру Путину масштабный проект «Тверь Сити», который планируется реализовать в Твери

НАЧАЛО СО ВКУСОМ

Президент прибыл в Конаковский район на вертолете. Визит в Тверскую область совпал с Днем крещения Руси, когда православные отмечают память равноапостольного князя Владимира. Поэтому на полях агрофирмы «Дмитрова Гора» президента поздравили с именинами. Здесь Владимир Путин позавтракал с механизаторами. Клюквенный морс и биойогурт, который оказался тоже с клюквой, гостю понравились: «Вкусно!» Поговорил с работниками, они условиями труда и зарплатой оказались довольны.

А гендиректор компании «АгроПромкомплектация», в которую входит агрофирма «Дмитрова Гора», Сергей Новиков отметил, что компании удалось добиться успеха благодаря государственной программе поддержки сельского хозяйства, которая началась в 2006 году, но многое зависит от позиции региональной власти.

– Игорь Михайлович Руденя пришел в тверской регион с опытом работы в сельском хозяйстве и внес оживление в этой сфере, – сказал Сергей Новиков, отметив шаги руководителя области по содействию в развитии сельхозпредприятий.

– Игорь Михайлович - опытный руководитель, – подтвердил Владимир Путин.

Герман КИЧАТОВ, *член Общественной палаты Тверской области:*
– Очередная встреча главы нашего региона с президентом убедила, что взаимодействие новой команды с федеральным центром носит не показной характер и надо переоценить в большую сторону масштабность Игоря Рудени как политической фигуры на обновляющемся губернаторском поле.

ПРОЕКТЫ – ЛИЦОМ

На Дмитрогорском мясоперерабатывающем заводе глава государства осмотрел продовольственную выставку тверских предприятий, а затем отдельно пообщался с Игорем Руденей. Главе государства была представлена презентация развития тверского региона. В ходе встречи обсуждались вопросы строительства таких важнейших объектов дорожной и социальной инфраструктуры, как путепровод на железнодорожном переезде в Чуприяновке, детская поликлиника в микрорайоне «Южный» и Западный мост в городе Твери.

Игорь Руденя рассказал президенту о проекте «Тверь Сити». Идея предусматривает реконструкцию железнодорожного и автовокзалов в областном центре, строительство траволатора для передвижения пассажиров, четырех многоэтажных корпусов бизнес-центра для размещения офисов крупнейших компаний из Москвы и Санкт-Петербурга, а также гостиницы. Цель проекта – не только создать в центре города современную и благоустроенную территорию для развития бизнеса и организации движения гостей и жителей областной столицы, но и трудоустроить молодые квалифицированные кадры Тверской области. В результате его реализации планируется создать 5 тыс. рабочих мест, общий объем инвестиций — 7,5 млрд руб.

В ЦЕНТРЕ ПЕРЕМЕН

Тем временем в зале собрались участники совещания по развитию сельского хозяйства Центрального Нечерноземья – вице-премьер Аркадий Дворкович, министр сельского хозяйства России Александр Ткачев, полномочный представитель Президента в ЦФО Александр Беглов, губернаторы ряда регионов ЦФО, председатели отраслевых общественных организаций, руководители Россельхозбанка, Росагролизинга, предприятий Тверской области. Первым к ним вышел Игорь Руденя, и было видно по теплым улыбкам и крепким рукопожатиям, что с хозяином территории все хорошо знакомы. А журналисты обратили внимание на схему рассадки участников. Место главы региона оказалось напротив президентского. Для тех, кто следит за протокольными тонкостями, это был знак: вот кто будет главным собеседником Владимира Путина.

Алексей МОТОРКИН, *председатель Тверского делового клуба, член совета Общественной палаты Тверской области:*
– Последняя встреча с Путиным – еще один показатель серьезного личного влияния Игоря Рудени. Важно их личное общение. Для региона прямые и регулярные контакты с ключевыми федеральными фигурами и самим президентом страны чрезвычайно важны! Это залог грядущих изменений в стратегии развития Верхневолжья абсолютно по всем направлениям.

Клюквенный морс и биойогурт, который оказался тоже с клюквой, президенту понравились: «Вкусно!»

Открывая совещание, Владимир Путин отметил, что из 18 регионов ЦФО 12 относятся к Нечерноземью, в их числе Тверская область. Нечерноземье обладает большим потенциалом. Среди конкурентных преимуществ – близость к крупным рынкам сбыта, традиционно хорошие условия для развития животноводства и переработки сельхозпродукции.

– Эти преимущества нужно использовать, повышать эффективность тех направлений, которые гарантированно принесут отдачу, – сказал глава государства.

В числе территорий, где построены крупные мясомолочные и тепличные комплексы, Владимир Путин назвал Тверскую область:

– На одном из таких комплексов мы сейчас находимся. Сейчас осматривали, как здесь организовано производство. Сердце радуется!

Глава Минсельхоза Александр Ткачев тоже отметил Верхневолжье. Говоря о льноводстве, он назвал наш регион лидером в этой сфере: «Молодцы, с них надо брать пример».

Исполняющий обязанности губернатора Тверской области Игорь Руденя говорил о значимости разработки на федеральном уровне программы развития сельского хозяйства Центрального Нечерноземья.

– Мы надеемся, что программа будет принята уже в текущем году. Развитие агропромышленного комплекса и сельских территорий – один из приоритетов Правительства Тверской области, – сказал глава региона.

21 инвестиционный проект реализуется в настоящее время в АПК Тверской области. Это свыше 20 миллиардов рублей инвестиций и около двух тысяч новых рабочих мест.

Игорь Руденя попросил Президента включить в программу дополнительные меры по стимулированию льноводства, а также по поддержке молодых специалистов и закреплению кадров на селе.

И еще одно предложение получило поддержку президента. Игорь Руденя выступил с инициативой передать охотничьи хозяйства в ведение Минсельхоза РФ, чтобы повысить эффективность борьбы с распространением африканской чумы свиней.

– Если это единая позиция глав регионов, прошу рассмотреть этот вопрос на федеральном уровне, – ответил Владимир Путин.

В конце двухчасового совещания глава государства сказал:

– Наша цель применительно к данной встрече – наметить эффективные меры по развитию именно этого региона, но как части всего сельскохозяйственного комплекса Российской Федерации.

И всем стало понятно, что Тверская область, по всей видимости, становится одним из центров важных перемен в жизни всего Нечерноземья.

2016 СОБЫТИЕ

НА «ТЕПЛОЭНЕРГЕТИЧЕСКОМ ФРОНТЕ» – ПЕРЕМЕНЫ

В РЖЕВЕ СМЕНИЛИСЬ ТЕПЛОСНАБЖАЮЩАЯ ОРГАНИЗАЦИЯ И ОПЕРАТОР ПО СБОРУ ПЛАТЕЖЕЙ ЗА ОТОПЛЕНИЕ И ГОРЯЧУЮ ВОДУ

С 1 августа основным поставщиком тепловой энергии на нужды отопления и горячего водоснабжения г. Ржева стало ООО «Регионэнергоресурс-Тверь» (ООО «РЭР-Тверь»). Приказом №52-нп от 28.07.16 ГУ «РЭК» Тверской области для новой организации был утверждён тариф на тепловую энергию. Месяцем ранее предприятие приобрело в собственность активы ООО «Ржевтеплоэнерго» – 12 котельных и 45,5 км тепловых сетей.

При этом трудовой коллектив предприятия был сохранён: производственный персонал из бывшей теплоснабжающей компании в полном составе переведён в ООО «РЭР-Тверь». Кроме того, расширена и усилена специалистами с большим опытом работы в теплоэнергетике инженерно-техническая и ремонтная службы. Это позволит коллективу выполнить основную на сегодня задачу – качественно и в полном объёме подготовить тепловые сети и котельные Ржева к новому отопительному сезону. К ремонтной кампании новая теплоснабжающая компания приступила уже в июле.

ООО «РЭР-Тверь» обладает всей необходимой производственно-технической базой, специализированным транспортом для проведения ремонтных работ на тепловых сетях и квалифицированными профильными кадрами для обеспечения бесперебойной работы системы теплоснабжения города. В компании трудятся специалисты с многолетним стажем работы на теплоснабжающих предприятиях Твери и Тверской области, а также ведущий менеджмент с опытом антикризисного управления и реализации крупных проектов по модернизации теплоэнергетического комплекса.

С 1 августа оплата услуг отопления и горячего водоснабжения будет производиться через собственный расчётный центр теплоснабжающей организации – ООО Центр обслуживания клиентов «Город» Тверь (ООО ЦОК «Город» Тверь). Квитанции нового образца, составленные в соответствии с рекомендациями Министерства строительства и ЖКХ РФ, жители Ржева получат в начале сентября. Оплачивать горячую воду за июль ржевитяне будут по привычным для них квитанциям от ООО «РКЦ Ржев». Однако получателем платежа уже будет значиться ООО ЦОК «Город» Тверь.

В переходный период оплачивать квитанции жители смогут только через отделения Сбербанка. При этом комиссия за перевод денежных средств взиматься не будет. Планируется, что с сентября оплату за горячую воду, а в дальнейшем и отопление можно будет вновь производить через отделения Почты России.

Центр обслуживания клиентов ООО ЦОК «Город» Тверь работает на территории Твери, Кимрского, Бологовского, Кашинского районов Тверской области, обслуживая порядка 35 тысяч лицевых счетов. Компания предлагает комплексное решение в системе расчётов в коммунальном секторе, чтобы жителям было удобно оплачивать жилищно-коммунальные услуги, поставщикам – своевременно получать денежные средства, а муниципальной власти – контролировать сферу ЖКХ.

Адрес офиса ООО ЦОК «Город» Тверь в Ржеве: **улица Большая Спасская, д. 36.** Время приёма граждан: **пн.-чт. – с 8.00 до 16.00, пт. – с 8.00 до 14.30, перерыв – с 12.00 до 13.00.** Телефон: **(48232) 6-90-27.** Свои вопросы по начислению платы за горячую воду жители также могут задать по телефону «горячей линии» ООО ЦОК «Город» Тверь: **8-800-555-94-24,** а также через интернет-форму обратной связи на сайте **https://tsok-gorod.ru.** По вопросам, которые касаются качества отопления и горячего водоснабжения, жители Ржева могут обращаться по телефону диспетчерской службы ООО «РЭР-Тверь» **(48232) 2-25-90.**

МЕЖДУ ПРОЧИМ

В соответствии с решением РЭК от 28.07.2016 г. тариф на тепловую энергию, отпускаемую ООО «РЭР-Тверь» для потребителей города Ржева, составил 1696, 47 руб./Гкал, и это на 20 рублей, больше, чем прежний (установленный для ООО «Ржевтеплоэнерго»).

ВРЕМЕННО БЕЗ ГОРЯЧЕЙ ВОДЫ

ООО «РЭР-Тверь» уведомляет: по состоянию на 01.08.2016 года в связи с ремонтными работами (после проведения гидравлических испытаний) отключена подача тепловой энергии на котельную №.1 (левое и правое крыло) по следующим адресам:

- ул. Ленина, д. №№. 9, 20/89, 22, 24, 26, 26а (СЮТ);
- ул. Трудовая, д. №№. 2, 3 (ТЦ «Волга»), 4 (школа №.10);
- ул. Первомайская, д. №№. 14, 16, 18 (ТСЖ «Лидер»), 30/4, 32/3, 39, 41, 45;
- ул. Куйбышева, д. №№. 2; 45 (МУП «Автотранс»), 46, 48, 52;
- Ленинградское ш., д. №№. 1 (д/с №.8), 5 (ГДК), 23, (дортехшкола), 26, 29, 31, 36а, 38 (ЖСК-13);
- ул. Н. Головни, д. №№. 1, 5/47;
- ул. Урицкого, д. №№. 85, 91 (типография), 93 (ДДТ);
- ул. К. Маркса, д. №№. 33 (д/с №. 10);
- ул. Свердлова, д. №№. 59а, 56;
- ул. Революции, д. №. 25;
- ул. Телешева, д. №№. 4, 5;
- ул. Куприянова, д. №. 15;
- ул. Володарского, д. №. 83 (детский сад №. 15), №. 84.

В соответствии с утверждённым графиком с 1 по 15 августа остановлена на профилактические работы и проведение гидравлических испытаний котельная №. 4:

- ул. Н.Головни, д. №№. 29, 33, 35 (жилые дома), 31 (дом-интернат для престарелых и инвалидов), 24 (ПЛ №. 42); 43 («Тверьграждданстрой»), 33а (МУП г. Ржева «БиЛД»), 39 (Ржевское ДРСУ).

НОВЫЙ МОСТ ОТРЕМОНТИРУЮТ К ОСЕНИ

2016 РЕПОРТАЖ

Вадим АФАНАСЬЕВ

В минувший понедельник журналисты городских и региональных СМИ провели пресс-конференцию «на открытом воздухе», а точнее на ключевом объекте реконструкции города – Новом мосту. В качестве респондентов выступили представитель подрядчика – ООО «Альмакор-Груп» (Москва) В.Г. Новиков и заместитель главы администрации Ржева А.А. Чашкин.

В ходе диалога выяснилось, что ремонт Нового моста – живейшая необходимость. Ещё два года назад по результатам обследования мостового сооружения было принято решение о необходимости его реконструкции, но на тот период средства на его ремонт в бюджеты (областного и муниципального уровня) заложены не были. Аналогичная

работа была проведена уже в нынешнем сезоне – в июне 2016-го, и её результат впечатлил даже опытных специалистов: степень разрушения моста за два года стала ещё выше (как минимум на 30 процентов) – трещины и провалы, в том числе, на проезжей части, были видны невооружённым глазом. А самое главное – сооружение элементарно теряло свою устойчивость – из-за высокой степени изношенности стальных балок. Поскольку Новый мост эксплуатировать было уже невозможно, решением КЧС 15 июля в городе был объявлен режим чрезвычайной ситуации, ведь речь шла о закрытии для движения транспорта и пешеходов основной магистрали, связывающей обе стороны Ржева. Если оценивать, почему «случилось страшное», то ответ будет такой: во время строительства мостового сооружения был нарушен целый ряд норм и правил, ко всему прочему объект эксплуатировался без надлежащего контроля над его состоянием, да и нагрузки на него оказались чрезмерными.

Как мы уже сообщали нашим читателям, работа на объекте ведётся в круглосуточном режиме, и с середины июля в неё включилась ещё одна столичная строительная организация – ООО «Трансстроймеханизация». В общей сложности на объекте сейчас заняты порядка 60 специалистов. Проект предполагает реконструкцию отдельных частей моста – речь идёт о замене монолитных продольных бетонных швов, абразивной обработке и покраске пролётного строения, замене опорных частей и шкафных стенок (со сборных на монолитные). Также здесь полностью заменят перильные ограждения, приведут в порядок световые опоры, обустроят и заасфальтируют проезжую часть и тротуары. Работают строители и под мостом – там они планируют обустроить пешеходный переход, который так и не был введён в строй в конце 80-х.

Владимир Григорьевич Новиков подчеркнул: работа ведётся в строгом соответствии с графиком, в настоящее время, например, специалисты заняты подъёмом балок пролётного строения, уже стартовали работы по укладке новых плит на опорах, претерпевших основные разрушения. Если всё пойдёт по плану и дальше, уже нынешней осенью по Новому мосту будут открыты две центральные полосы движения, а не одна реверсивная, как предполагалось ранее.

Александр Анатольевич Чашкин также рассказал о состоянии старого моста, на который сегодня ложится основная транспортная нагрузка. По этой причине администрация города планирует провести его обследование – дабы выявить наиболее «слабые» места, а затем поддержать мостовое сооружение в должном состоянии. Подрядчик будет определён по результатам конкурса.

Фото автора.

Дата в истории России: 800 лет Ржева

2016 ИМЕНА В РЖЕВСКОЙ ИСТОРИИ

ПАВЕЛ СТЕБЛОВ – ПОЧЁТНЫЙ ГРАЖДАНИН РЖЕВА

Олег КОНДРАТЬЕВ

Позвонил недавно из Удомли коллега – краевед Дмитрий Леонидович Подушков. И задал вопрос: «А вы знаете, что директор мужской гимназии в Ржеве – Павел Павлович Стеблов – был Почётным гражданином города Ржева?». Пришлось признать: о директоре гимназии П.П. Стеблове я, конечно, слышал, а вот о том, что он удостоен такого высокого звания – нет. На это Дмитрий Леонидович заметил: «Ещё с одним Почётным гражданином поздравляю Ржев!». Вскоре Д.Л. Подушков прислал мне официально подтверждающие этот факт документы.

Так я невольно задумался над вопросом присвоения звания «Почётный гражданин города Ржева». С советскими Почётными гражданами всё ясно: их сегодня 27 человек. И городская Дума приняла решение присваивать это звание раз в два года. Но сам же представительный орган власти и нарушил такую установку: в последний раз это событие произошло в 2012 году. И лишь спустя четыре года, в юбилейном 2016-м, Почётным гражданином города стал Виктор Вениаминович Константинов.

Казалось бы, к 800-летию Ржева можно было сделать исключение и присвоить

звание группе людей. Но, видимо, депутаты Думы посчитали: кроме В.В. Константинова, достойных этого звания людей нет. (Я, правда, читал в местных газетах о том, что Анатолий Сергеевич Буров, наш известный скульптор, заслуженный художник России, тоже подавал заявку, но почему-то это звание ему так и не присвоили. А ведь Анатолий Сергеевич, без сомнения, – один из наиболее достойных носить такое почётное звание ржевитян).

Но вернёмся к П.П. Стеблову. Дело в том, что после 1917 года звание «Почётный гражданин города Ржева» не присваивалось вплоть до 1962 года, когда такой статус получил космонавт СССР Андриян Григорьевич Николаев. В советское время о Почётных гражданах дореволюционного периода постарались забыть. Это сегодня мы узнаём, что Почётными гражданами Ржева были: Государственный контролёр Российской империи Тертий Иванович Филиппов; член Государственного Совета, генерал Алексей Павлович Игнатьев и другие известные люди. Причём решение о присвоении звания принималось самим императором Российской империи. Так произошло и с Павлом Павловичем Стебловым. Но давайте обо всём – по порядку.

26 апреля 1905 года состоялось очередное собрание городской Думы Ржева. В составе Думы в то время находились 32 гласных (по-современному – депутатов). На заседание прибыли 18 человек (этого числа было достаточно для легитимности заседания). Председательствовал на этой сессии городского органа самоуправления городской голова А.А. Чураков. Кстати говоря, это про него ржевские стихотворцы сочинили такую эпиграмму:

В Ржеве много дураков –
Угол непочатый.
Всех опасней Чураков –
Он дурак богатый!

Не думаю, что этот «стих» показывал сущность городского головы. Скорее всего, приведённое здесь четверостишие стало отражением борьбы за власть в Ржеве. Однако Н.М. Вишняков включил его в свою книгу «Ржев», дабы показать глупость дореволюционных властителей города.

А теперь процитируем сам «Журнал собрания Ржевской городской Думы»: ***«... Городской голова сделал собранию следующее предложение: принимая во внимание, что благодаря усердию господина директора местной гимназии П.П. Стеблова и его деятельным хлопотам осуществилось преобразование прежней прогимназии в полную гимназию, и здание для этого заведения расширилось не менее как в три раза против прежнего, так что теперь вмещает почти 400 учеников, и на всё это отпущено было от казны много средств, тоже благодаря ходатайствам его, господина Стеблова, а потому он, городской голова, предложил собранию Думы благодарить господина Стеблова за всё им сделанное, полезное для гимназии и города вообще, и просить его принять звание Почётного гражданина города Ржева***». Вот так было: не свысока, с барского плеча награда, а «просим принять звание». Как точно в то время обращались к уважаемым людям!

И далее Дума приняла постановление: принять предложение городского головы и уполномочить его ***«испросить согласие директора гимназии Павла Павловича Стеблова»*** на получение высокого звания. А потом было направлено императору соответствующее обращение, и 3 апреля 1906 года Николай II присвоил звание «Почётный гражданин города Ржева» Павлу Павловичу Стеблову, статскому советнику.

К сожалению, мы мало знаем о дальнейшей судьбе директора Ржевской мужской гимназии. Известно лишь, что он был прадедом известного актёра Е.Ю. Стеблова. Сам Евгений Юрьевич чтит память о своих предках и нередко вспоминал о них в своих книгах.

На снимке: Павел Павлович Стеблов – директор Ржевской мужской гимназии, Почётный гражданин города Ржева.

Фото ржевского фотографа Владимира Дмитриевича Павлова (1907-1910 г.г.).

ФОТОГРАФЫ ГЕРМАНЫ

Многие гости нашего города, да и ржевитяне, увидев военную экспозицию городского музея, неизменно восклицают: «Какую красоту уничтожили в годы войны!». И они совершенно правы: Ржев был действительно очень красивым городом. Судить об этом мы можем по фотографиям, выполненным в конце XIX – начале XX веков. Трудно себе это представить, но почтовых открыток с видами первого волжского города было несколько сотен штук. А кто же снимал наш город? Мы знаем несколько фамилий, и среди них – В.Д. Павлов, Н.П. Семёнов, В.Л. Миркин. Но самыми известными (и, добавим, плодотворными) были именно фотографы Германы.

О них долгое время мало что было известно. В 1997 году в Ржев приезжала внучка фотографа Людмила Вольдемаровна и правнук Алексей Робертович. Они интересовались родом Германов, пытались узнать подробности об их жизни в нашем городе.

В прошлом году в Тверском фотоальманахе (№2) известный краевед Александр Семёнов опубликовал своё исследование о фотографах Германах. Александр Николаевич в Твери человек известный. Он, коллекционер дореволюционных открыток и фотографий, выпустил несколько книг и альбомов, посвящённых тверским открыткам. А его отец, как выяснилось, родом из Ржева. И А.Н. Семёнов бережно хранит память о своих корнях. Недаром статью о Германах он посвятил 800-летию нашего города.

Так вот, он сообщил подробности о первом из Германов-фотографов – Альберте. Альберт Августович был прусским подданным. В 1889 году он открыл в Ржеве студию фотографии, в которой сам проработал всего полтора года. Затем он передал своё дело сыну – Альберту Альбертовичу. И именно он внёс огромный вклад в прославление верхневолжского города. Кстати, дом Германов с фотостудией находился на Князь-Фёдоровской (Советской) стороне Ржева. Через некоторое время неподалёку семья приобрела ещё один дом.

Альберт-младший был выдающимся человеком своего времени: он занимался видовой съёмкой Ржева и достиг в этом деле определённых высот. Так, в 1893 году он сфотографировал обрушившийся в городе деревянный мост, а позднее напечатал открытку с видом рухнувшего моста. Ржевитяне восприняли это событие как трагедию. Местные стихоплёты даже сочинили злую частушку:

Через Волгу езды нет,
Мостик улыбнулся.
Прослужил всего пять лет –
В воду кувырнулся!

В конце XIX – начале XX века в нашей стране выходило великолепное многотомное издание «***Живописная Россия. Отечество наше в его земельном, историческом, экономическом и бытовом значении»***. Осуществлялся этот проект силами поставщика его императорского величества – «Товарищества М.О. Вольф».

Так вот, в шестом томе красивейшего издания несколько страниц посвящены древнему Ржеву. Книга-альбом иллюстрирована, в ней нашему городу посвящены четыре фотографии. А.Н. Семёнов доказал, что все фотоснимки

сделаны одним фотомастером – Альбертом Альбертовичем Германом. За время работы в верхневолжском городе он сделал тысячи фотографий и портретов, многие из них были растиражированы на почтовых открытках.

Когда началась Первая мировая война, семья Германов попала в тяжелейшую ситуацию. Отношение к немцам было негативным, и в 1916 году семейство фотографа перебралось из Ржева в Кашин. О дальнейшей судьбе Альберта Альбертовича известно крайне мало. Можно только отметить: его сын Вольдемар оказался в Ленинграде, и там был расстрелян 28 июня 1938 года. В книге о ленинградских немцах есть информация, что Вольдемар Альбертович Герман, 1901 года рождения, уроженец Ржева, в феврале 1938 года был аресован и приговорён к высшей мере наказания.

Думаю, что Александр Николаевич Семёнов продолжит своё исследование, и мы узнаем немало нового о судьбе ржевских фотографов Германов.

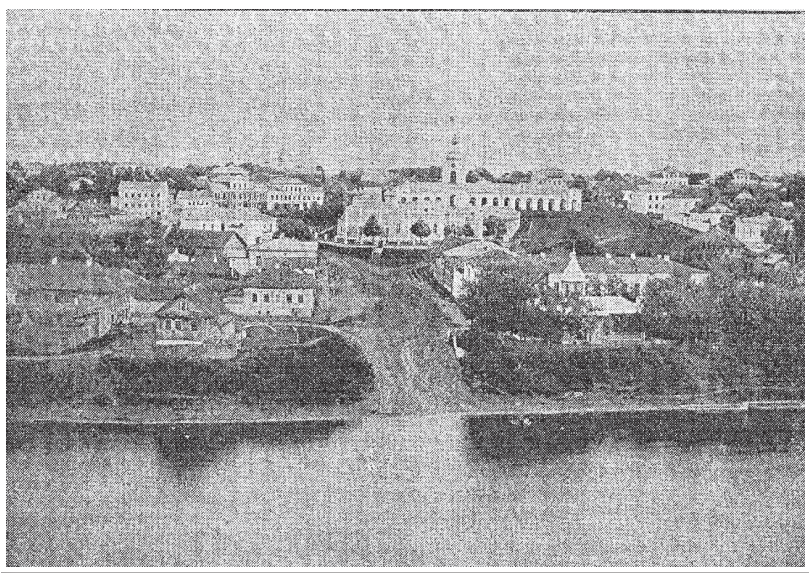

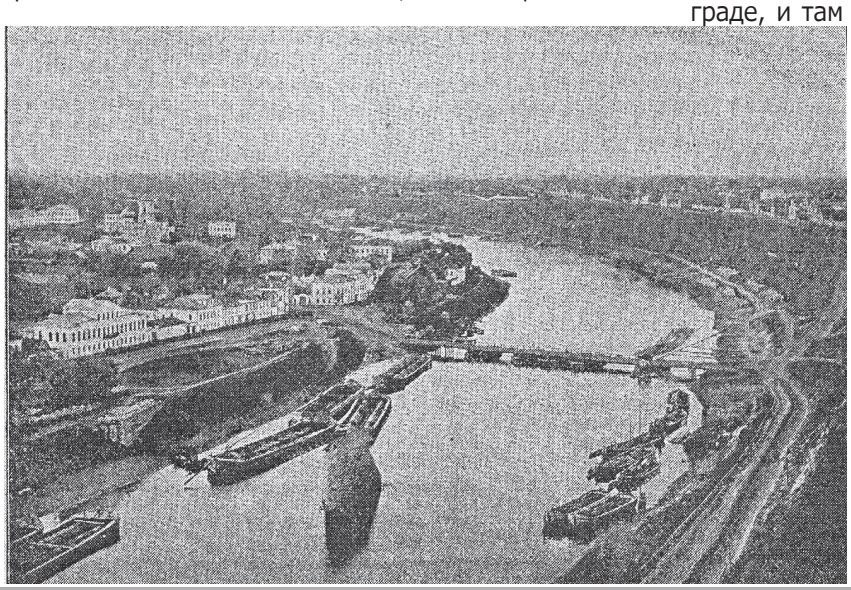

На снимках: фотографии Ржева из «Живописной России».

2016 НАШЕ ИНТЕРВЬЮ

Артур АРУШАНЯН: «ВЛАСТЬ ДОЛЖНА СЛЫШАТЬ ЛЮДЕЙ»

Вера ГЛАДЫШЕВА

Наш собеседник – глава администрации с/п «Есинка» А.Э. Арушанян. Мы разговариваем с ним о том, как живёт сегодня одно из самых крупных сельских поселений района, на что надеется, о чём мечтает, к чему стремится в повседневной жизнедеятельности.

СОВЕТ И ПОМОЩЬ

– Артур Эдуардович, беседуя с вами, трудно оставить в стороне обстоятельства вашего прихода на должность главы администрации сельского поселения. Ведь он был связан с неожиданным уходом из жизни вашего предшественника, весьма уважаемого человека – А.В. Шестопалова. Александр Викторович действительно пользовался уважением и власти, и жителей. Предположу, что начало вашей работы не обошлось без сложностей – наверняка к вам с пристрастием присматривались со всех сторон?

– Действительно, это был очень ответственный и достаточно щепетильный момент. Алексея Викторовича у нас уважали, и надо было как-то соответствовать тому уровню, который уже был достигнут при нём. Тем более что «Есинка» на тот момент являлась самым успешным и самодостаточным поселением района. Не скрою, сомнения одолевали – справлюсь ли, не подведу ли людей, поверивших в меня. Исполняющим обязанности главы администрации поселения глава района В.М. Румянцевым меня назначил в июле 2014 года, а в октябре он же утвердил в этой должности. Даже за этот непродолжительный срок я многое успел понять и прочувствовать: и меру ответственности, и желание доказать самому себе и окружающим, что способен справиться с вызовами времени, и какой-то азарт, и стремление преодолеть возникающие трудности. Не могу не отметить: с самого начала чувствовал понимание и поддержку со стороны окружающих. Большую помощь в то непростое время мне оказал коллектив администрации поселения. Да и сейчас в случае необходимости мне очень помогают советы коллег – большое спасибо им за это! Всегда видел поддержку и со стороны главы района В.М. Румянцева. Особенно она была необходима на начальном этапе: тогда, в самом конце лета, пришлось заниматься модернизацией водопроводных сетей, а подрядчик попался не очень ответственный. По ходу дела его пришлось менять, и район оперативно включился в эту работу. В итоге запланированные сети в 2014 году мы благополучно построили.

– Надо полагать, тот проект стал пробным камнем для молодого главы администрации. Молодого – в первую очередь по стажу руководящей работы, хотя и по возрасту – тоже. Дальше задачи только усложнялись?

– Да уж, действительно, синекурой тут и не пахнет. Работать приходится с полной самоотдачей, потому что, с одной стороны, люди хотят, чтобы их проблемы решались, а жизнь становилась лучше, с другой – районная власть в лице её руководителя принимает во внимание не ссылки на трудности, а то, как ты с ними справляешься. И в 2015 году мы уже вошли в областную программу поддержки местных инициатив уже с двумя проектами. Первым стало строительство в п. Есинка спортплощадки, а вторым – модернизация водопроводных сетей в деревне Абрамково. И с тем, и с другим справились успешно – не в последнюю очередь благодаря поддержке жителей. В настоящее время такую же активность проявляет население деревень Турбаево и Чачкино. Люди хотят, чтобы в населённых пунктах, где они живут, в их домах были все блага цивилизации.

Могу сказать, что село, несмотря на все трудности, развивается, изменения к лучшему происходят, и эти изменения видны всем. Но, разумеется, существуют сложности, связанные в первую очередь с финансами, вернее, их нехваткой. Хочется всё делать по максимуму, но возможности ограничивают наши желания. А самое сложное – это делать выбор между необходимыми вещами, а потом ещё и объяснять этот выбор той или иной группе граждан. В этом случае стратегия у нас всегда одна – решение будет принято в пользу большинства, то есть самой многочисленной группы заинтересованных граждан. Поэтому стараемся в первую очередь принимать во внимание интересы не тех, кто громче всех кричит, а тех, кто действительно нуждается в нашей помощи.

В РАМКАХ ППМИ, НО НЕ ТОЛЬКО

– А какие исполненные проекты или мероприятия вы считаете для себя самыми значимыми?

– Наверное, те, которые ещё впереди. Но некоторые успехи есть уже сейчас. К таковым отношу все проекты в рамках ППМИ, которые исполнены и только готовятся к реализации. Мы устранили порывы на сетях в деревнях

Домашино и Абрамково, углубили колодцы в Сбоеве, Таблине, Мончалове. Почистили и закрыли канализационные колодцы. В д. Домашино отремонтировали дорогу от школьной остановки в сторону деревни, в д. Турбаево дорога сделана полностью. В д. Абрамково дорожное полотно тоже будет отремонтировано: конкурс уже прошёл, победитель определён, в скором времени приступим к работам. Если у нас успешнее заработают предприятия (и сельскохозяйственного направления, и промышленного), мы, безусловно, сможем более активно заниматься развитием социальной и инженерной инфраструктуры. Но сейчас наш главный налогоплательщик – бройлерная птицефабрика – работает не без проблем; у домостроительного комбината и кирпичного заводов тоже не всё благополучно. Крестьянские фермерские хозяйства тоже есть – правда, не очень крупные.

Но реализуются новые проекты. Так, сейчас строится заправка между п. Есинка и д. Толстиково, затем возле деревни Толстиково должен появиться крупный логистический центр. Очень надеемся, что эта инициатива принесёт

дополнительные доходы в бюджет поселения и в целом поспособствует его развитию. А вообще, у нас любят предприимчивых, активных, энергичных людей, и мы всегда готовы пойти им навстречу. Любое хорошее дело без поддержки точно не останется.

– Сейчас много говорят о проблеме неиспользуемых земель. Для вас она актуальна?

– Как и для всех. И это существенно сдерживает социально-экономическое развитие поселения. Так, например, под индивидуальное жилищное строительство у нас земли практически не осталось. Земли сельхозназначения есть, но они не наши. Тем не менее, планы развития у нас имеются. Мы стараемся использовать все возможности, которые существуют на сегодняшний день. В Абрамкове, например, выделили 12 участков, шесть из них уже проданы. Есть участки в деревнях Чачкино, Сбоево, и мы готовы их продать. Принимаем сейчас изменения в генплан, которые подразумевают расширение границ поселения и изменение вида разрешённого использования земель. Рассчитываем, что это даст определённый эффект.

Проблемы существуют ведь не только с землёй, замороженная газификация – не менее важная проблема. В Мончалове она стартовала ещё в 2012 году, тогда же, как предполагалось, и должна была закончиться. Но проект по не зависящим от района причинам был заморожен. Сейчас надеемся процесс возобновить – проект проходит госэкспертизу, проводятся дополнительные изыскания. Жители уже давно надеются на то, что газ придёт в их дома, а мы со своей стороны готовы сделать всё возможное, чтобы их надежды оправдались.

Некоторые говорят: все подвижки делаются только перед выборами, а потом всё опять заглохнет. Но это не так! Просто мы стараемся использовать любую представившуюся возможность для улучшения положения. Если есть шанс решить застарелую проблему здесь и сейчас – почему им не воспользоваться? Произойдёт ли это перед выборами, во время выборов или после них, – думаю, никакой роли не играет. Радует то, что в основном люди понимают трудности, и готовы терпеливо ждать, а иногда – активно участвовать в решении поставленной задачи. Главное, считаю, – власть должна слышать людей, знать их чаяния и заботы, и если уж не удовлетворять все пожелания, то хотя бы понимать их. А для этого надо быть внимательными к жителям, уметь их выслушать, не раздражаясь, и постараться помочь. Ну, или хотя бы поговорить по душам.

В ЗДОРОВОМ ТЕЛЕ – ЗДОРОВЫЙ ДУХ!

– Вот, правильно, а то мы всё про дела да про дела! Пора, наверное, и о душе немного поговорить.

– Если говорить о воспитании и развитии души, то здесь в равной степени стоит вспомнить о православной церкви, сферах культуры и образования. Недавно в п. Есинка на купол строящейся церкви в честь Веры, Надежды, Любви и матери их Софии был установлен крест. Это событие очень воодушевило наших жителей! Теперь мы собираемся подвести к храму электричество, поставить световые опоры, чтобы здесь было светлее во всех смыслах. Культуре уделяем особое внимание. У нас работает детская школа искусств, на её базе действуют отделения танца, вокала, изобразительного искусства, театральный кружок. Кстати, про спорт тоже не забываем, потому как в здоровом теле, как известно, здоровый дух. Есть хорошая футбольная секция, сильная волейбольная команда девочек, неплохие показатели наши дети показывают при сдаче норм ГТО. В общем, стараемся занимать ребят как можно больше, чтобы времени на всякие глупости у них не оставалось.

По моему мнению, правильный пример детям должны показывать взрослые. А у нас среднее и молодое поколения сформировались в условиях расцвета индивидуализма, когда каждый был сам за себя и сам по себе. Поэтому порой нелегко поднять их на общее дело. Но дети растут уже другие, и это не может не радовать. Школьники, например, совместно с московским лицеем и профессионалами-энергетиками подготовили инновационный проект под названием «Солнце Есинки». Он подразумевает модернизацию уличного освещения – в частности, замену всей системы включения-выключения на автоматическую. Но пока мы только сумели заменить лампы на светодиодные – в целях экономии. Позже предполагаем осветить дорожку в школу, контейнерную площадку, а там, глядишь, и до воплощения всего проекта в жизнь дело дойдёт. Во всяком случае, все предпосылки к этому есть.

– Артур Эдуардович, может быть, я вас несколько озадачу, но хотелось бы услышать ваш ответ вот на какой вопрос. Есть ли у вас такие пожелания, которые в настоящий момент неисполнимы, но очень хочется, чтобы они когда-нибудь исполнились?

– Да, есть такие. Очень хочется, чтобы у нас появился Ледовый дворец. Чтобы в д. Домашино было построено современное образовательное учреждение, включающее в себя как детский сад, так и школу. И вот ещё одна мечта, которая вообще-то вполне может стать реальностью. Причём в не столь уж отдалённом будущем. Речь идёт о закрытом в настоящее время военном городке в Мончалове. Почему бы здесь не создать военно-патриотический учебный центр – поначалу областного значения, а там, может быть, и межрегионального? Он мог бы функционировать круглый год. Где, как не в Ржевском районе, быть такому центру! Представьте себе: на его базе могли бы проходить подготовку, общаться друг с другом участники движения «Пост №1», поисковики, военно-патриотические и исторические клубы, реконструкторы и так далее. Идея, конечно, требует проработки, но, тем не менее, она вполне жизнеспособная. Конечно, при условии, что мы получим поддержку на различных уровнях власти.

– Ну что ж, остаётся только пожелать, чтобы мечты сбывались не только у Газпрома, но и у руководителя, а также жителей сельского поселения!

Фото из личного архива.

2016 ТОЧКА ЗРЕНИЯ

РУССКИЕ НЕ СДАЮТСЯ!

Вера ГЛАДЫШЕВА

Нет, что ни говорите, прикольные ребята всё-таки сидят в МОК! Это с учётом того, что прочие уже не приколисты, а обычные негодяи, управляемые из Госдепа или откуда-то там ещё, дёргают их за верёвочки. С МОК дело обстоит чуть-чуть иначе. Он попытался продемонстрировать малость объективности и следования хоть каким-то правилам, им же самим и придуманным. Но получилось как в том анекдоте, где старая кляча уговорила мужика поставить на неё все деньги, поскольку-де она в отличной форме, да и вообще была чемпионкой. Рухнув, не добежав до финиша, на претензии мужика она сумела только прошепелявить (зубов-то уже не было): «Ну, не шмогла я, не шмогла». Ей-Богу, МОК напоминает ту самую старую клячу, которая «не шмогла». Ну, а чтобы разбавить печальное зрелище своей старческой немощи, они затеяли весёлую карусель.

«НУ, НЕ ШМОГЛА Я»

Теперь как послушаешь симпатичного бодрячка (по отдельности-то они ого-го, и вообще всё понимают) Томаса Баха, так он вообще, как говорится, не при делах. Бах заявил, что Международный олимпийский комитет не несёт ответственности за неясность по поводу участия россиян в Олимпийских играх. По его словам, эта ситуация сложилась «по объективным причинам».«МОК не отвечает за время отчёта Ричарда Макларена, МОК не отвечает за факт, что информация, которая была предложена WADA несколько лет назад, не повлекла за собой никаких действий. МОК также не отвечает за аккредитации антидопинговых лабораторий. Следовательно, МОК не может быть ответственен ни за сроки, ни за причины того, с чем мы столкнулись. Потому что мы столкнулись с этим за несколько дней до Олимпийских игр», – пояснил он. Вот так вот, и за что в таком случае вообще отвечает Международный олимпийский комитет, не вполне понятно.

А карусель состоит в том, что люди начинают перекладывать ответственность с себя на вообще непонятно какие структуры. Как вы думаете, будут это делать те, кто уверен в правовой незыблемости своей позиции? Сомневаюсь. Сейчас, выдвинув на первый план принятия решения неправовую, незаконную, нерегламентную группу из трёх человек (привет из 37-го года), Международный олимпийский комитет здорово рискует. Он наравне с другими международными организациями, вознамерившимися выловить крупную рыбу во взбаламученной ими воде, рискует заполучить не вожделенный улов, а иски в общегражданские суды на очень большие суммы. Сейчас, занимаясь травлей медведя, эти господа из международных организаций, загоняют себя в такую ловушку, выхода из которой для них может и не найтись.

Для начала вспомним о том, что президент России пообещал спортсменам поддержку в их намерении пойти в суды. Может быть, это будут иски в суд по правам человека (как то собиралась делать Исинбаева), но лучше бы претензии направлять в общегражданские суды – просто потому, что ЕСПЧ рассматривает дела годами (вернее, по два-три года они у них лежат без движения). А в данном случае могут и пять лет пролежать. Так что нашим – прямая дорога в общегражданские суды. Но сначала придётся пройти процедуру в спортивном суде в Лозанне, который сам себя дискредитировал до последней степени. Однако порядок есть порядок, и, не пройдя ступеньку в Лозанне, можно получить отказ в иске в иных инстанциях.

ДЕЛО О ДОПИНГЕ

Особенно любопытным обещает стать развитие событий вокруг тех российских спортсменов, которые отстранены от игр даже не на основании «прошлой плохой допинговой истории», хотя и там будет много любопытного. А те, что отстранены из-за «секретного списка Макларена». Ибо здесь господ из ВАДА и прочих подневольных структур может ждать много чего интересного. Так, к примеру, Федерация современного пятиборья России уже объявила, что обжалует в CAS отстранение Максима Кустова и Ильи Фролова и будет требовать денежную компенсацию за причинённый ущерб. При этом известно, что Кустов и Фролов не были допущены к играм в Рио как раз из-за доклада комиссии Макларена, в котором сообщается: в 2014 году их положительные допинг-пробы подменили.

И если в спортивном суде ВАДА ещё, возможно, будет способна ссылаться на какие-то «свои особые правила», то в рамках общегражданского права антидопинговому агентству придётся предъявлять весьма веские доказательства и аргументы. Там ведь пока ещё существует процесс «состязательного правосудия». Иначе начнут действовать такие симпатичные правовые нормы, как «оговор» и «клевета». В судах не спортивных, где закон что дышло, а общегражданских, придётся не «называть», а именно доказывать применение допинга и подмену допинговых проб. Более того, придётся также предъявлять «секретных свидетелей» – так сказать, выкладывать козырную карту комиссии Макларена. И, представьте себе, если выяснится, что, кроме показаний Родченкова у обвинителей никаких доказательств не существует, а «секретных свидетелей» нет возможности предъявить судьям для допроса, то в какой позиции окажутся ревнители чистоты спорта? Помните фильм «Кин-дза-дза!» и позу «Ку!»? Вот она-то точно может оказаться про ВАДА и иже с ним.

Если Россия пойдёт до конца, то последствия и для них, и для всего международного спорта могут стать куда серьёзнее простого удовлетворения многочисленных исков. Во-первых, дело может дойти до реформирования системы допинг-контроля. «Убеждены: чтобы действительно эффективно, а не выборочно бороться с допингом, нужно разработать единые международные требования допинг-контроля. И, конечно, и сами спортсмены, и болельщики должны иметь открытый доступ к результатам проверок. К тому, как, где, кто, когда, каким способом проверяется, какие получены результаты и какие делаются выводы». Это сказал президент России, а он в таких ситуация, тем более когда задета честь страны, слов на ветер не бросает. А во-вторых, могут закончиться карьеры многих чиновников, раздувающих сегодня скандал. Похоже на то, что они начали сей прискорбный факт осознавать, поэтому и возникла идея – сваливать ответственность друг на друга.

Иначе как вообще можно понимать решение о подключении какой-то никому неведомой «тройки», которая должна будет решить в течение нескольких дней судьбу сотен спортсменов? Что хотят проверять, уже совершенно непонятно; говорят, половую принадлежность во имя исключения гендерной мутации на генном уровне. Короче, мрак и жуть. Чего эта «тройка» нарешает, неизвестно, но в объективность её верится мало, потому как есть политический заказ, и его надо выполнять. Бах, конечно, подвергся огромной человеческой и информационной атаке, которую за всю свою карьеру – и спортивную, и чиновничью – никогда не испытывал. Посочувствовать и понять можно, принять позицию МОК – нет. Вопрос ведь стоит очень остро – о единстве олимпийского движения в целом и его возможном развале. Тут надо стоять на законной позиции до конца, а не говорить что «мы столкнулись с исключительной ситуацией».

РОССИЯ, ВПЕРЁД!

Вскоре после того, как началась вся эта вакханалия, возникла и такой вопрос: как следует себя вести России? Было принято решение сотрудничать, не отказываясь ни от каких форм, даже тех, которые не приняты в отношении ни одной страны в мире. Не помогло. Мерзость только разрасталась, дышала, надувалась, пускала пузыри, как гниющее болото, из которого на поверхность выходит газ. И тут многих посетила мысль, что не следует принимать участие в этой цирковой клоунаде. Это всё-таки спорт, а не цирк – иной жанр, так сказать. Но руководство Минспорта, российского Олимпийского комитета и, надо полагать, более высокая инстанция сразу приняли решение не бойкотировать Олимпиаду в Рио. Хотя, может быть, и очень хотелось бы.

Как мне представляется, причин тому две. Первая – не надо самих себя делать изгоями, отгораживаясь от всего мира. Так действительно очень трудно что-либо доказать. Да и недоброжелатели сразу же возрадуются: мы были правы, им есть, что скрывать. И такого повода давать нельзя. Вторая причина отказа от бойкота: пойди мы на такой шаг, о всевозможных исках можно будет забыть. Любой суд скажет: вы сами отказались от участия в Олимпиаде, чего вы теперь к нам пришли? Так что нашим спортсменам придётся, стиснув зубы и подбадривая себя накипевшей яростью, участвовать в соревнованиях. Тем более что они сами этого хотят, и шли к своей мечте (увы, потускневшей и утратившей былой ореол) долгие годы. Так что сейчас остаётся только одно – вперёд, без страха и сомнений! А там будь что будет. Война, как говорится, план покажет.

Вот и российские болельщики по большей части всё отлично понимают, и, если предъявляют к кому-то претензии, то в основном к Мутко и компании. Вот весьма характерные мнения из интернета.

От России и ждали объявления бойкота. Сама себя отгородила бы от мира и ждала бойкотов к ЧМ по футболу. Зачем?

Ну, как зачем? Затем, чтобы Россия потом утратила право на компенсацию через суд. Дескать, они сами захотели и сами хлопнули дверью, стало быть, сами же и виноваты – никаких им компенсаций. Вот чего они добиваются.

Бойкот – это не наш метод. Руководство страны вообще не склонно к резким движениям. У ВВП железная выдержка. На провокации он не ведётся (вспомним 14-й год, когда укроснаряды залетали на наши ростовские огороды). А суды ещё впереди, вот увидите. Помидорами (или чем там ещё в этом случае?) не отделаются.

Все эти скандалы для России – горох об стену, а вот МОКи и ВАДы репутацию теряют. Получается, что международным спортом заправляют деньги и мафия. А там, где нет чистоты и идеалов, там нет веры. А где нет веры, там пустота.

Сверхзадача – вбить клин между Путиным и обществом – в очередной раз не удалась. Ведь на Инопрессе статейки-то появлялись, что россияне очень трепетно относятся к спортивным достижениям, гордятся ими, и если их спортсменов лишить возможности выступать, то возмущённые люди начнут сметать власть. В очередной раз случился у ямокопателей облом. Какую ещё мерзость они придумают в следующий раз, уже и представить трудно. «Евровидение» было, провокацию с Олимпиадой имеем, нефть роняют, экономические санкции два года как нашу экономику рвут в клочья. Неужели теперь Большой театр не пустят в Европу?

Своим откровенным дебилизмом, поразительной наглостью и отрицанием международного права Запад нам развязал руки во многих отношениях. Неплохо бы воспользоваться этой ситуацией, потому что у России на руках хорошие карты. А это значит одно: пора начинать ходить.

ПОНЕДЕЛЬНИК, 8 АВГУСТА

06.00 Доброе утро 12+
09.00, 12.00, 15.00, 03.00 Новости 12+
09.20, 17.30, 21.35 На XXXI летних Олимпийских играх в Рио-де-Жанейро 12+
10.55, 03.05 Модный приговор 12+
12.25, 15.20 Т/с «ЛЕСТНИЦА В НЕБЕСА» 16+
16.00 Мужское / Женское 16+
17.00 Вечерние новости 12+
19.00 Давай поженимся! 16+
20.00 Пусть говорят 16+
21.00 Время 12+
01.05 Х/ф «МУЖЧИНА С ЗАСНЕЖЕННОЙ РЕКИ» 12+
04.05 Контрольная закупка 12+

РОССИЯ 1

05.00, 09.15 Утро России
09.00, 11.00, 14.00, 17.00, 17.50, 20.00 Вести
09.55 О самом главном 12+
11.35, 14.30, 17.30, 19.35 Вести-Москва
11.55 Т/с «КАМЕНСКАЯ» 16+
14.50 Вести. Дежурная часть
15.00 Т/с «ТАЙНЫ СЛЕДСТВИЯ» 12+
18.15 Прямой эфир 16+
21.00 Т/с «УЗНАЙ МЕНЯ, ЕСЛИ СМОЖЕШЬ» 12+
00.45 XXXI Летние олимпийские игры в Рио-де-Жанейро 12+

НТВ

05.00 Дорожный патруль
06.00 Новое утро
08.10 Т/с «ВОЗВРАЩЕНИЕ МУХТАРА» 16+
10.00, 13.00, 16.00, 19.00 Сегодня
10.20 Т/с «МОСКВА. ЦЕНТРАЛЬНЫЙ ОКРУГ» 16+
12.00 Суд присяжных 16+
13.20 Чрезвычайное происшествие
13.50 Т/с «КОДЕКС ЧЕСТИ» 16+
14.45 Х/ф «УЧИТЕЛЬ В ЗАКОНЕ» 16+
16.20 Х/ф «УЧИТЕЛЬ В ЗАКОНЕ. ПРОДОЛЖЕНИЕ» 16+
19.40 Т/с «ДИКИЙ» 16+
23.35 Т/с «НАРКОТРАФИК» 18+
01.30 Судебный детектив
02.40 Первая кровь 16+
03.10 Т/с «ЗАКОН И ПОРЯДОК» 18+
04.05 Кремлевские жены 16+

РОССИЯ К

07.00 Евроньюс 0+
10.00, 15.00, 19.30, 23.30 Новости культуры
10.20, 20.25 Т/с «САГА О ФОРСАЙТАХ» 0+
11.15 Д/ф «Анатолий Мариенгоф. Когда погасли маяки» 0+
11.55 Линия жизни 0+
12.50 Д/ф «Катя и принц. История одного вымысла» 0+
13.35 Х/ф «МАЛЬЧИК И ДЕВОЧКА» 0+
14.45 Д/ф «Мерида. Вода и ее пути» 0+
15.10 Х/ф «ПОЧТИ СМЕШНАЯ ИСТОРИЯ» 0+
18.20, 23.50 Д/ф «Михаил Зощенко и Юрий Олеша» 0+
19.15 Спокойной ночи, малыши! 0+
19.45 Искусственный отбор 0+
21.20 Д/ф «Хлеб и голод» 0+
22.00 Д/с «Космос - путешествие в пространстве и времени» 0+
22.50 Д/ф «Бенкендорф. О бедном жандарме замолвите слово...» 0+
23.45 Худсовет 0+
00.45 Д/ф «Долина Луары. Блеск и нищета» 0+
01.00 Д/ф «Кино государственной важности» 0+
01.40 Черные дыры, белые пятна 0+
02.20 Я.Сибелиус, Концерт для скрипки с оркестром (кат0+) 0+

5

06.10, 07.05, 08.05, 09.00 Т/с «ГОНЧИЕ-3» 16+
10.00, 12.00, 15.30, 18.30, 22.00 Сейчас
10.30, 11.20, 12.30, 12.45, 13.40 Т/с «ТРАССА» 16+
14.30, 15.25, 16.00, 16.45, 17.35 Т/с «РОЗЫСКНИК» 16+
19.00, 19.40, 00.10, 00.55, 01.35, 02.20, 03.00, 03.40, 04.20, 05.05 Т/с «ДЕТЕКТИВЫ» 16+
20.20, 21.10 Т/с «СЛЕД» 16+
22.25 Т/с «ТАКАЯ РАБОТА» 16+
23.15 Момент истины 16+

РЕН

05.00 Странное дело 16+
06.00, 11.00 Документальный проект 16+
07.00 С бодрым утром! 16+
08.30, 12.30, 16.30, 19.30, 23.00 Новости 16+
09.00 Военная тайна 16+
12.00, 16.05, 19.00 112 16+
13.00 Званый ужин 16+
14.00 Х/ф «БЭТМЕН И РОБИН» 12+
17.00, 03.30 Тайны Чапман 16+
18.00, 02.30 Самые шокирующие гипотезы 16+
20.00 Х/ф «ВОЗДУШНЫЙ МАРШАЛ» 16+
22.00 Водить по-русски 16+
23.25 Т/с «АМЕРИКАНЦЫ» 18+
04.30 Территория заблуждений 16+

СТС

06.00, 04.20 Ералаш 0+
07.05 Х/ф «ПРОСТУШКА» 16+
09.00 6 кадров 16+
09.40 Х/ф «САПОЖНИК» 12+
11.30 Т/с «МОЛОДЁЖКА» 16+
12.30 Шоу «Уральских пельменей» 12+
13.30 Уральские пельмени. Любимое 16+
14.00 Т/с «ВОРОНИНЫ» 16+
18.00 Т/с «КУХНЯ» 12+
20.00 Т/с «ДВА ОТЦА И ДВА СЫНА» 16+
21.00 Х/ф «ФОРСАЖ» 16+
23.00 Т/с «ПОСЛЕДНИЙ ИЗ МАГИКЯН» 12+
01.00 Т/с «ЗАЧАРОВАННЫЕ» 16+
05.50 Музыка на СТС 16+

ТНТ

07.00, 03.30 Т/с «ДОКАЗАТЕЛЬСТВА» 16+
08.00 Экстрасенсы ведут расследование 16+
09.00 Дом-2. Lite 16+
10.30 Дом-2. Судный день 16+
11.30 Битва экстрасенсов 16+
13.00, 14.00, 14.30 Comedy Woman 16+
15.30, 16.00, 16.30, 17.00, 17.30 Т/с «ИНТЕРНЫ» 16+
18.00, 19.00, 19.30 Комеди Клаб 16+
20.00, 20.30 Т/с «ОСТРОВ» 16+
21.00 Т/с «КРИЗИС НЕЖНОГО ВОЗРАСТА» 16+
22.00 Т/с «ИЗМЕНЫ» 16+
23.00 Дом-2. Город любви 16+
00.00 Дом-2. После заката 16+
01.00 Т/с «Я - ЗОМБИ» 16+
01.50 Х/ф «ОКРОВАВЛЕННЫЕ ХОЛМЫ» 18+
04.25 Т/с «НИКИТА-4» 16+
05.15 Т/с «ПАРТНЕРЫ» 16+
05.40 Т/с «СУПЕРВЕСЁЛЫЙ ВЕЧЕР» 16+
06.05 Женская лига 16+

Домашний

06.30, 05.30 Жить вкусно с Джейми Оливером 16+
07.30 Кулинарный загар 16+
08.00 По делам несовершеннолетних 16+
10.00, 02.25 Давай разведёмся! 16+
12.00 Д/с «Простые истории» 16+
13.00, 03.25 Д/с «Я его убила» 16+
14.00, 04.25 Кулинарная дуэль 16+
15.00 Т/с «МАША В ЗАКОНЕ!» 16+
18.00, 23.55, 05.25 6 кадров 16+
18.05 Т/с «ОНА НАПИСАЛА УБИЙСТВО» 16+
19.00 Т/с «ЖЕНСКИЙ ДОКТОР - 2» 16+
20.50 Х/ф «ЛИСТ ОЖИДАНИЯ» 16+
23.00 Т/с «ДОКТОР ХАУС» 16+
00.30 Х/ф «НЕ БЫЛО БЫ СЧАСТЬЯ - 2» 16+

ТВЦ

06.00 Настроение
08.05 Х/ф «ЕКАТЕРИНА ВОРОНИНА» 12+
10.00, 11.50 Т/с «ДЕТЕКТИВЫ ТАТЬЯНЫ УСТИНОВОЙ» 16+
11.30, 14.30, 19.40, 22.00, 00.00 События
14.50 Д/ф «Андропов против Щёлокова. Смертельная схватка» 12+
15.40 Х/ф «МОЯ НОВАЯ ЖИЗНЬ» 12+
17.30 Город новостей
17.40 Т/с «ДУРНАЯ КРОВЬ» 16+
20.00 Право знать! 16+
21.25 Обложка 16+
22.30 Европа. Правый поворот 16+
23.05 Без обмана 16+
00.20 Петровка, 38
00.40 Х/ф «БЕГЛЕЦЫ» 16+
02.35 Х/ф «ПОЛЕТ АИСТА НАД КАПУСТНЫМ ПОЛЕМ» 12+
04.25 Д/ф «Последняя любовь Империи» 12+

Звезда

06.00 Д/ф «Солдаты наши меньшие» 12+
06.50, 09.15, 13.15 Т/с «ПОТЕРЯВШИЕ СОЛНЦЕ» 16+
09.00, 13.00, 22.00 Новости дня
13.40, 17.10 Т/с «КРОТ» 16+
17.00 Дневник «АРМИ-2016»
18.30 Д/с «Легендарные самолеты» 6+
19.20 Д/с «Предатели с Андреем Луговым» 16+
20.05, 22.15 Т/с «ОТРЫВ» 16+
00.20 Х/ф «И ТЫ УВИДИШЬ НЕБО» 12+
01.45 Х/ф «ШАХ КОРОЛЕВЕ БРИЛЛИАНТОВ» 6+
03.30 Х/ф «ЕЛКИ-ПАЛКИ!...»
05.15 Д/ф «Конев и Сталин» 6+

МАТЧ!

06.30 XXXI Летние Олимпийские игры. Стрельба 12+
07.00, 09.40, 10.45, 12.00, 12.55, 01.30, 02.50, 03.30 Новости 12+
07.05 Все на Матч! Рио- 2016 г. Прямой эфир 12+
09.35, 00.00 Рио- 2016 г. Команда России 12+
09.45 XXXI Летние Олимпийские игры. Плавание. Финалы 12+
10.50 XXXI Летние Олимпийские игры. Спортивная гимнастика. Женщины. Квалификация 12+
12.10 XXXI Летние Олимпийские игры. Фехтование. Рапира. Мужчины 12+
13.00 XXXI Летние Олимпийские игры. Волейбол. Мужчины. Россия - Куба 12+
15.00 Все на Матч! Рио- 2016 г. Прямой эфир XXXI Летние Олимпийские игры: Стрельба. Пневматическая винтовка. 10м. Мужчины 12+
15.30 XXXI Летние Олимпийские игры Волейбол. Женщины. Китай - Италия. Прямая трансляция 12+
17.15 Все на Матч! Рио- 2016 г. Прямой эфир XXXI Летние Олимпийские игры: 12+Фехтование. Сабля. Женщины Дзюдо 12+
19.00 РОСГОССТРАХ Чемпионат России по футболу. «Спартак» (Москва) - «Крылья Советов» (Самара). Прямая трансляция 12+
21.30 После футбола с Георгием Черданцевым 12+
22.30 XXXI Летние Олимпийские игры. Плавание 12+
23.00 Спортивный интерес 16+
00.05 Все на Матч! Рио- 2016 г. Прямой эфир XXXI Летние Олимпийские игры: Бокс 12+
01.00 XXXI Летние Олимпийские игры. Регби. Женщины. Финал. Прямая трансляция 12+
01.40 XXXI Летние Олимпийские игры. Синхронные прыжки в воду. Вышка. Мужчины 12+
03.00 XXXI Летние Олимпийские игры. Бокс 12+
03.35 XXXI Летние Олимпийские игры. Академическая гребля 12+
04.30 XXXI Летние Олимпийские игры. Волейбол. Женщины. Бразилия - Аргентина. Прямая трансляция 12+
06.20 XXI Летние Олимпийские игры. Гребля на байдарках и каноэ. Гребной слалом 12+

ПЯТНИЦА!

6:00 Пятница News 16+
6:30 Врумиз. м/ф. Премьера! 12+
7:15 Школа доктора Комаровского 16+
8:00 Том и Джерри. м/ф. Премьера! 12+
9:00 Пятница News 16+
9:30 Орел и решка 16+
10:30 Жаннапомени 16+
11:30 Орел и решка. На краю света 16+
14:00 Верю - не верю 16+
15:00 Орел и решка 16+
19:00 Орел и решка. Кругосветка. Премьера! 16+
20:00 Еда, я люблю тебя! 16+
21:00 Орел и решка 16+
23:00 Сверхъестественное. Сериал 16+
0:45 Пятница News 16+
1:15 Сверхъестественное. Сериал 16+
3:00 Стрела. Сериал 16+
4:45 Новенькая. Сериал 16+

ВТОРНИК, 9 АВГУСТА

05.00 Доброе утро 12+
09.00, 12.00, 15.00, 03.00 Новости 12+
09.20, 15.30, 21.35, 03.45 На XXXI летних Олимпийских играх в Рио-де-Жанейро 12+
10.55 Модный приговор 12+
12.20 Т/с «ЛЕСТНИЦА В НЕБЕСА» 16+
14.30, 15.10 Мужское / Женское 16+
17.00 Наедине со всеми 16+
18.00 Вечерние новости 12+
18.45 Давай поженимся! 16+
19.50 Пусть говорят 16+
21.00 Время 12+
00.05 Х/ф «ЛИЦО ЛЮБВИ» 16+
01.45, 03.05 Х/ф «МАКС ДЬЮГАН ВОЗВРАЩАЕТСЯ» 12+

РОССИЯ 1

05.00, 09.15 Утро России
09.00, 11.00, 14.00, 17.00, 17.50, 20.00 Вести
09.55 О самом главном 12+
11.35, 14.30, 17.30, 19.35 Вести-Москва
11.55 Т/с «КАМЕНСКАЯ» 16+
14.50 Вести. Дежурная часть
15.00 Т/с «ТАЙНЫ СЛЕДСТВИЯ» 12+
18.15 Прямой эфир 16+
21.00 Т/с «УЗНАЙ МЕНЯ, ЕСЛИ СМОЖЕШЬ» 12+
00.45 XXXI Летние олимпийские игры в Рио-де-Жанейро 12+

НТВ

05.00 Дорожный патруль
06.00 Новое утро
08.10 Т/с «ВОЗВРАЩЕНИЕ МУХТАРА» 16+
10.00, 13.00, 16.00, 19.00 Сегодня
10.20 Т/с «МОСКВА. ЦЕНТРАЛЬНЫЙ ОКРУГ» 16+
12.00 Суд присяжных 16+
13.20 Чрезвычайное происшествие
13.50 Т/с «КОДЕКС ЧЕСТИ» 16+
14.45, 16.20 Т/с «УЧИТЕЛЬ В ЗАКОНЕ. ПРОДОЛЖЕНИЕ» 16+
19.40 Т/с «ДИКИЙ» 16+
23.35 Т/с «НАРКОТРАФИК» 18+
01.30 Судебный детектив 16+
02.35 Первая кровь 16+
03.10 Т/с «ЗАКОН И ПОРЯДОК» 18+
04.05 Кремлевские жены 16+

РОССИЯ К

06.30 Евроньюс 0+
10.00, 15.00, 19.30, 23.30 Новости культуры
10.20, 20.25 Т/с «САГА О ФОРСАЙТАХ» 0+
11.15 Психология личности 0+
11.45 Д/ф «Александр Иванов-Крамской. Битва за гитару» 0+
12.25 Неизвестный петергоф 0+
12.50, 18.35 Д/ф «Сорок минут с Дуровым» 0+
13.30, 23.50 Доброе утро 0+
15.10 Николай Хмелёв. Отмеченный театральной Фортуной 0+
15.50, 22.00 Д/с «Космос - путешествие в пространстве и времени» 0+
16.35, 01.55 Черные дыры, белые пятна 0+
19.15 Спокойной ночи, малыши! 0+
19.45 Искусственный отбор 0+
21.20 Д/ф «Хлеб и деньги» 0+
22.50 Д/ф «Катя и принц. История одного вымысла» 0+
23.45 Худсовет 0+
01.15 Д/ф «Татьяна Конюхова» 0+
02.35 Концерт Национального филармонического оркестра России (кат0+) 0+

5

06.00, 07.00, 08.00, 09.00 Т/с «УЛИЦЫ РАЗБИТЫХ ФОНАРЕЙ-4» 16+
10.00, 12.00, 15.30, 18.30, 22.00 Сейчас
10.30, 11.20, 12.30, 12.45, 13.40 Т/с «БЕЗ ПРАВА НА ОШИБКУ» 16+
14.30, 15.25, 16.00, 16.45, 17.35 Т/с «В ИЮНЕ 1941-ГО» 16+
19.00, 19.40 Т/с «ДЕТЕКТИВЫ» 16+
20.20, 21.10, 23.15 Т/с «СЛЕД» 16+
22.25 Т/с «ТАКАЯ РАБОТА» 16+
00.05 Х/ф «ТРИ ПОЛУГРАЦИИ» 12+
02.25 Х/ф «ЖЕСТОКИЙ РОМАНС» 12+
05.10 Т/с «ОСА» 16+

РЕН

05.00, 04.00 Территория заблуждений 16+
06.00, 11.00 Документальный проект 16+
07.00 С бодрым утром! 16+
08.30, 12.30, 16.30, 19.30, 23.00 Новости 16+
09.00 Военная тайна 16+
12.00, 16.00, 19.00 112 16+
13.00 Званый ужин 16+
14.00 Х/ф «ВОЗДУШНЫЙ МАРШАЛ» 16+
17.00, 02.50 Тайны Чапман 16+
18.00, 01.50 Самые шокирующие гипотезы 16+
20.00 Х/ф «ВТОРЖЕНИЕ» 16+
21.50 Водить по-русски 16+
23.25 Т/с «АМЕРИКАНЦЫ» 18+

СТС

06.00, 04.30 Ералаш
07.10 М/с «Приключения Джеки Чана» 6+
08.00, 23.00 Т/с «ПОСЛЕДНИЙ ИЗ МАГИКЯН» 12+
09.30 Х/ф «ФОРСАЖ» 16+
11.30 Т/с «МОЛОДЁЖКА» 12+
12.30 Шоу «Уральских пельменей» 12+
13.30 Уральские пельмени. Любимое 16+
14.00 Т/с «ВОРОНИНЫ» 16+
18.00 Т/с «КУХНЯ» 12+
20.00 Т/с «ДВА ОТЦА И ДВА СЫНА» 16+
21.00 Х/ф «ДВОЙНОЙ ФОРСАЖ» 12+
01.00 Т/с «ЗАЧАРОВАННЫЕ» 16+
05.50 Музыка на СТС 16+

ТНТ

07.00, 03.40 Т/с «ДОКАЗАТЕЛЬСТВА» 16+
08.00 Экстрасенсы ведут расследование 16+
09.00 Дом-2. Lite 16+
10.30 Дом-2. Судный день 16+
11.30 Битва экстрасенсов 16+
13.00, 14.00, 14.30 Comedy Woman 16+
15.30, 16.00, 16.30, 17.00, 17.30 Т/с «ИНТЕРНЫ» 16+
18.00, 19.00, 19.30 Комеди Клаб 16+
20.00, 20.30 Т/с «ОСТРОВ» 16+
21.00 Т/с «КРИЗИС НЕЖНОГО ВОЗРАСТА» 16+
22.00 Т/с «ИЗМЕНЫ» 16+
23.00 Дом-2. Город любви 16+
00.00 Дом-2. После заката 16+
01.00 Т/с «Я - ЗОМБИ» 16+
01.50 Х/ф «МОРСКОЙ ПЕХОТИНЕЦ-2» 18+
04.35 Т/с «НИКИТА-4» 16+
05.25 Т/с «ПАРТНЕРЫ» 16+
05.50 Т/с «СУПЕРВЕСЁЛЫЙ ВЕЧЕР» 16+
06.20 Женская лига 16+

Домашний

06.30, 05.30 Жить вкусно с Джейми Оливером 16+
07.30 Кулинарный загар 16+
08.00 По делам несовершеннолетних 16+
10.00, 02.20 Давай разведёмся! 16+
12.00 Д/с «Простые истории» 16+
13.00, 03.20 Д/с «Я его убила» 16+
14.00, 04.20 Кулинарная дуэль 16+
15.00 Т/с «МАША В ЗАКОНЕ!» 16+
18.00, 23.50, 05.20 6 кадров 16+
18.05 Т/с «ОНА НАПИСАЛА УБИЙСТВО» 16+
19.00 Т/с «ЖЕНСКИЙ ДОКТОР - 2» 16+
20.50 Х/ф «ЛИСТ ОЖИДАНИЯ» 16+
22.55 Т/с «ДОКТОР ХАУС» 16+
00.30 Х/ф «НЕ БЫЛО БЫ СЧАСТЬЯ - 2» 16+

ТВЦ

06.00 Настроение
08.05 Доктор И... 16+
08.35 Х/ф «КАК ВАС ТЕПЕРЬ НАЗЫВАТЬ?» 16+
10.40 Д/ф «Галина Польских. Под маской счастья» 12+
11.30, 14.30, 19.40, 22.00, 00.00 События
11.50 Т/с «ПУАРО АГАТЫ КРИСТИ» 12+
13.40 Мой герой 12+
14.50 Без обмана 16+
15.40 Х/ф «МОЯ НОВАЯ ЖИЗНЬ» 12+
17.30 Город новостей
17.40 Т/с «ДУРНАЯ КРОВЬ» 16+
20.00 Право знать! 16+
21.45, 00.20 Петровка, 38
22.30 Осторожно, мошенники! 16+
23.05 Удар властью 16+
00.40 Х/ф «ДОМ-ФАНТОМ В ПРИДАНОЕ» 12+
04.45 Д/ф «Арнольд Шварценеггер. Он вернулся» 12+

Звезда

06.00 Д/с «Оружие Победы» 6+
06.15 Х/ф «ДАВАЙ ПОЖЕНИМСЯ» 12+
07.55, 09.15 Т/с «ХУТОРЯНИН» 12+
09.00, 13.00, 22.00 Новости дня
11.50 Д/с «Победоносцы» 6+
12.10 Фетисов 12+
13.15 Научный детектив 12+
13.40, 17.10 Т/с «КРОТ» 16+
17.00 Дневник «АРМИ-2016»
18.30 Д/с «Легендарные самолеты» 6+
19.20 Легенды армии с Александром Маршалом 12+
20.05, 22.15 Т/с «ОТРЫВ» 16+
00.15 Т/с «СЕМНАДЦАТЬ МГНОВЕНИЙ ВЕСНЫ» 16+

МАТЧ!

06.30 XXI Летние Олимпийские игры. Гребля на байдарках и каноэ. Гребной слалом 12+
07.20, 08.00, 09.00, 09.45, 10.55, 11.45, 12.20, 19.30, 20.35, 21.30, 02.45 Новости 12+
07.30 XXXI Летние Олимпийские игры. Стрельба 12+
08.05, 23.45 Все на Матч! Рио-2016 г. Прямой эфир 12+
09.05 XXXI Летние Олимпийские игры. Плавание. Финалы 12+
09.50 XXXI Летние Олимпийские игры. Спортивная гимнастика. Командное первенство. Мужчины. Финал 12+
11.00 XXXI Летние Олимпийские игры. Фехтование. Сабля. Женщины 12+
11.50 XXXI Летние Олимпийские игры. Дзюдо 12+
12.25 Рио- 2016 г. Команда России 12+
12.30 XXXI Летние Олимпийские игры. Волейбол. Женщины. Россия - Корея 12+
14.30 XXXI Летние Олимпийские игры. Академическая гребля. Прямая трансляция 12+
15.00 Все на Матч! Рио- 2016 г. Прямой эфир XXXI Летние Олимпийские игры: Академическая гребля Фехтование. Шпага. Мужчины Дзюдо 12+
19.40 Д/с «Мама в игре» 12+
20.00 Олимпийцы. Live 12+
20.40 Культ тура 16+
21.10 Д/с «Рио ждет» 12+
21.40 Футбол. Суперкубок УЕФА. «Реал» (Мадрид, Испания) - «Севилья» (Испания). Прямая трансляция из Норвегии 12+
00.45 XXXI Летние Олимпийские игры. Баскетбол. Мужчины. Испания - Бразилия 12+
02.55 XXXI Летние Олимпийские игры. Синхронные прыжки в воду. Вышка. Женщины 12+
04.00 XXXI Летние Олимпийские игры. Дзюдо 12+
05.30 XXXI Летние Олимпийские игры. Гребля на байдарках и каноэ. Гребной слалом

ПЯТНИЦА!

6:00 Пятница News 16+
6:30 Врумиз. м/ф. Премьера! 12+
7:10 Том и Джерри. м/ф. Премьера! 12+
8:30 Пятница News 16+
9:00 Еда, я люблю тебя! 16+
15:00 Орел и решка 16+
18:00 На ножах 16+
19:00 Магаззино. Премьера! 16+
20:00 Ревизорро. Новый сезон! 16+
23:00 Сверхъестественное. Сериал 16+
0:45 Пятница News 16+
1:15 Сверхъестественное. Сериал 16+
3:00 Стрела. Сериал 16+
4:45 Новенькая. Сериал 16+

ПОКАЗЫВАЕТ РЖЕВ

«СТС-Ржев»
18.30-19.00 Прямой эфир/НОВОСТИ (16+)
00.00-00.30 Прямой эфир (повтор)/НОВОСТИ

«ТНТ-Ржев»
19.00 "НОВОСТИ" 16+

СРЕДА, 10 АВГУСТА

06.00 Доброе утро 12+
09.00, 12.00, 15.00, 03.00 Новости 12+
09.20, 21.35, 04.30 На XXXI летних Олимпийских играх в Рио-де-Жанейро 12+
10.55, 02.50, 03.05 Модный приговор 12+
12.25 Т/с «ЛЕСТНИЦА В НЕБЕСА» 16+
14.35, 15.25 Мужское / Женское 16+
17.00 Наедине со всеми 16+
18.00 Вечерние новости 12+
18.45 Давай поженимся! 16+
19.50 Пусть говорят 16+
21.00 Время 12+
01.05 Х/ф «ОПТОМ ДЕШЕВЛЕ» 12+
04.00 Контрольная закупка 12+

РОССИЯ 1

05.00, 09.15 Утро России
09.00, 11.00, 14.00, 17.00, 17.50, 20.00 Вести
09.55 О самом главном 12+
11.35, 14.30, 17.30, 19.35 Вести-Москва
11.55 Т/с «КАМЕНСКАЯ» 16+
14.50 Вести. Дежурная часть
15.00 Т/с «ТАЙНЫ СЛЕДСТВИЯ» 12+
18.15 Прямой эфир 16+
21.00 Т/с «УЗНАЙ МЕНЯ, ЕСЛИ СМОЖЕШЬ» 12+
00.45 XXXI Летние олимпийские игры в Рио-де-Жанейро 12+

НТВ

05.00 Дорожный патруль
06.00 Новое утро
08.10 Т/с «ВОЗВРАЩЕНИЕ МУХТАРА» 16+
10.00, 13.00, 16.00, 19.00 Сегодня
10.20 Т/с «МОСКВА. ЦЕНТРАЛЬНЫЙ ОКРУГ» 16+
12.00 Суд присяжных 16+
13.20 Чрезвычайное происшествие
13.50 Т/с «КОДЕКС ЧЕСТИ» 16+
14.45, 16.20 Т/с «УЧИТЕЛЬ В ЗАКОНЕ. ПРОДОЛЖЕНИЕ» 16+
19.40 Т/с «ДИКИЙ» 16+
23.35 Т/с «НАРКОТРАФИК» 18+
01.30 Судебный детектив 16+
02.40 Первая кровь 16+
03.05 Т/с «ЗАКОН И ПОРЯДОК» 18+
04.05 Кремлевские жены 16+

РОССИЯ К

06.30 Евроньюс 0+
10.00, 15.00, 19.30, 23.30 Новости культуры
10.20, 20.25 Т/с «САГА О ФОРСАЙТАХ» 0+
11.15 Психология личности 0+
12.25 Неизвестный петергоф 0+
12.50, 00.55 Д/ф «Василий Васильевич Меркурьев» 0+
13.30, 23.50 Х/ф «ПОЛУСТАНОК» 0+
14.40 Д/ф «Тайны нурагов и «канто-а-теноре» на острове Сардиния» 0+
15.10 Больше, чем любовь 0+
15.50, 22.00 Д/с «Космос - путешествие в пространстве и времени» 0+
16.35, 01.55 Черные дыры, белые пятна 0+
18.05 Незабываемые голоса 0+
18.35 Д/ф «Елена Соловей. Преображение» 0+
19.15 Спокойной ночи, малыши! 0+
19.45 Искусственный отбор 0+
21.20 Д/ф «Хлеб и бессмертие» 0+
22.50 Д/ф «Золотой теленок НЭПа» 0+
23.45 Худсовет 0+
01.35 Д/ф «Лимес. На границе с варварами» 0+
02.35 Ф.Шуберт, Соната для скрипки и фортепиано 0+

5

06.00, 06.55, 07.50, 08.45, 09.40, 10.30, 11.05, 12.30, 13.25, 14.20, 15.15, 16.00, 16.40, 17.35 Т/с «МЕНТ В ЗАКОНЕ-5» 16+
10.00, 12.00, 15.30, 18.30, 22.00 Сейчас
19.00, 19.40 Т/с «ДЕТЕКТИВЫ» 16+
20.20, 21.10, 23.10 Т/с «СЛЕД» 16+
22.25 Т/с «ТАКАЯ РАБОТА» 16+
00.00 Х/ф «МОЛОДАЯ ЖЕНА» 12+
02.00 Х/ф «РУД И СЭМ» 16+
04.00, 05.00 Т/с «УЛИЦЫ РАЗБИТЫХ ФОНАРЕЙ-4» 16+

РЕН

05.00, 09.00, 04.00 Территория заблуждений 16+
06.00, 11.00 Документальный проект 16+
07.00 С бодрым утром! 16+
08.30, 12.30, 16.30, 19.30, 23.00 Новости 16+
12.00, 16.00, 19.00 112 16+
13.00 Званый ужин 16+
14.00 Х/ф «ВТОРЖЕНИЕ» 16+
17.00 Тайны Чапман 16+
18.00, 02.50 Самые шокирующие гипотезы 16+
20.00 Х/ф «ЗОЛОТОЙ КОМПАС» 16+
22.00 Смотреть всем! 16+
23.25 Т/с «АМЕРИКАНЦЫ» 18+

06.00, 04.50 Ералаш
07.10 М/с «Приключения Джеки Чана» 6+
08.00, 23.00 Т/с «ПОСЛЕДНИЙ ИЗ МАГИКЯН» 12+
09.30 Х/ф «ДВОЙНОЙ ФОРСАЖ» 12+
11.30 Т/с «МОЛОДЁЖКА» 12+
12.30 Шоу «Уральских пельменей» 12+
13.30 Уральские пельмени. Любимое 16+
14.00 Т/с «ВОРОНИНЫ» 16+
18.00 Т/с «КУХНЯ» 12+
20.00 Т/с «ДВА ОТЦА И ДВА СЫНА» 16+
21.00 Х/ф «ТРОЙНОЙ ФОРСАЖ. ТОКИЙСКИЙ ДРИФТ» 12+
00.30 Т/с «ЗАЧАРОВАННЫЕ» 16+
05.50 Музыка на СТС 16+

ТНТ

07.00, 03.55 Т/с «ДОКАЗАТЕЛЬСТВА» 16+
08.00 Экстрасенсы ведут расследование 16+
09.00 Дом-2. Lite 16+
10.30 Дом-2. Судный день 16+
11.30 Битва экстрасенсов 16+
13.00, 14.00, 14.30 Comedy Woman 16+
15.30, 16.00, 16.30, 17.00, 17.30 Т/с «ИНТЕРНЫ» 16+
18.00, 19.00, 19.30 Комеди Клаб 16+
20.00, 20.30 Т/с «ОСТРОВ» 16+
21.00 Т/с «КРИЗИС НЕЖНОГО ВОЗРАСТА» 16+
22.00 Т/с «ИЗМЕНЫ» 16+
23.00 Дом-2. Город любви 16+
00.00 Дом-2. После заката 16+
01.00 Т/с «Я - ЗОМБИ» 16+
01.50 Х/ф «Я - НАЧАЛО» 16+
04.50 Т/с «НИКИТА-4» 16+
05.40 Т/с «СУПЕРВЕСЁЛЫЙ ВЕЧЕР» 16+
06.10 Женская лига 16+

Домашний

06.30, 05.30 Жить вкусно с Джейми Оливером 16+
07.30 Кулинарный загар 16+
08.00 По делам несовершеннолетних 16+
10.00, 02.30 Давай разведёмся! 16+
12.00 Д/с «Простые истории» 16+
13.00, 03.30 Д/с «Я его убила» 16+
14.00, 04.30 Кулинарная дуэль 16+
15.00 Т/с «МАША В ЗАКОНЕ!» 16+
18.00, 23.40 6 кадров 16+
18.05 Т/с «ОНА НАПИСАЛА УБИЙСТВО» 16+
19.00 Т/с «ЖЕНСКИЙ ДОКТОР - 2» 16+
20.50 Х/ф «ВТОРОЙ ШАНС» 16+
22.45 Т/с «ДОКТОР ХАУС» 16+
00.30 Х/ф «ДОМ, В КОТОРОМ Я ЖИВУ» 16+

Ц

06.00 Настроение
08.15 Доктор И... 16+
08.50 Х/ф «ШОФЁР ПОНЕВОЛЕ» 12+
10.35 Д/ф «Эдуард Хиль. Короли не уходят» 12+
11.30, 14.30, 19.40, 22.00, 00.00 События
11.50, 00.40 Т/с «ПУАРО АГАТЫ КРИСТИ» 12+
13.40 Мой герой 12+
14.50 Удар властью 16+
15.40 Х/ф «ПОЛОВИНКИ НЕВОЗМОЖНОГО» 12+
17.30 Город новостей
17.40, 04.05 Т/с «ДУРНАЯ КРОВЬ» 16+
20.10 Право знать! 16+
22.30 Линия защиты 16+
23.05 Советские мафии 16+
00.20 Петровка, 38
02.30 Д/ф «Вся наша жизнь - еда!» 12+

Звезда

06.00 Д/с «Оружие XX века» 12+
06.15 Х/ф «ТРЕБУЮТСЯ МУЖЧИНЫ» 6+
07.55, 09.15 Т/с «ХУТОРЯНИН» 12+
09.00, 13.00, 22.00 Новости дня
11.50 Д/с «Победоносцы» 6+
12.10 Особая статья 12+
13.15 Научный детектив 12+
13.40, 17.10 Т/с «КРОТ» 16+
17.00 Дневник «АРМИ-2016» 12+
18.30 Д/с «Легендарные самолеты» 6+
19.20 Последний день 12+
20.05, 22.15 Т/с «ЛЕТУЧИЙ ОТРЯД» 16+
23.55 Т/с «СЕМНАДЦАТЬ МГНОВЕНИЙ ВЕСНЫ» 16+
05.25 Д/с «Хроника Победы» 12+

МАТЧ!

06.30, 06.00 XXXI Летние Олимпийские игры. Стрельба 12+
07.00, 07.50, 08.55, 09.55, 11.00, 12.25, 04.10 Новости 12+
07.05 Все на Матч! Рио- 2016 г. Прямой эфир 12+
07.55 XXXI Летние Олимпийские игры. Бокс 12+
09.00 XXXI Летние Олимпийские игры. Плавание. Финалы 12+
10.00 XXXI Летние Олимпийские игры. Спортивная гимнастика. Командное первенство. Женщины. Финал 12+
11.05 Рио- 2016 г. Команда России 12+
11.10 XXXI Летние Олимпийские игры. Водное поло. Женщины. Россия - Австралия 12+
12.30 XXXI Летние Олимпийские игры. Волейбол. Мужчины. Россия - Аргентина 12+
14.30 XXXI Летние Олимпийские игры. Академическая гребля. Прямая трансляция 12+
15.00 Все на Матч! Рио- 2016 г. Прямой эфир XXXI Летние Олимпийские игры: Стрельба из лука. Индивидуальное первенство Дзюдо Тяжелая атлетика. Мужчины. 77 кг 12+
18.55 XXXI Летние Олимпийские игры. Плавание. Прямая трансляция 12+
21.00 XXXI Летние Олимпийские игры. Волейбол. Женщины. США - Сербия. Прямая трансляция 12+
23.00 Все на Матч! Рио- 2016 г. Прямой эфир XXXI Летние Олимпийские игры: Стрельба из лука. Индивидуальное первенство Регби. Мужчины. 1/4 финала 12+
01.00 XXXI Летние Олимпийские игры. Баскетбол. Мужчины. Австралия - США. Прямая трансляция 12+
02.50 XXXI Летние Олимпийские игры. Водное поло. Мужчины. Испания - Хорватия. Прямая трансляция 12+
04.20 XXXI Летние Олимпийские игры 12+

ПЯТНИЦА!

6:00 Пятница News 16+
6:30 Врумиз. м/ф. Премьера! 12+
7:20 Школа доктора Комаровского. Классный журнал. Премьера! 16+
8:00 Том и Джерри. м/ф. Премьера! 12+
8:20 Пятница News 16+
9:20 Орел и решка 16+
10:10 Битва риелторов. Премьера! 16+
11:10 Орел и решка 16+
18:00 Ревизорро. Новый сезон! Премьера! 16+
19:00 На ножах. Премьера! 16+
20:00 Ревизорро. Новый сезон! 16+
22:00 На ножах 16+
23:15 Сверхъестественное. Сериал 16+
0:45 Пятница News 16+
1:15 Сверхъестественное. Сериал 16+
3:00 Стрела. Сериал 16+
4:45 Новенькая. Сериал 16+

ПОКАЗЫВАЕТ РЖЕВ

«СТС-Ржев»
09.00-09.30 Прямой эфир (повтор)/НОВОСТИ (16+)

«ТНТ-Ржев»
19.00 "НОВОСТИ" 16+

ЧЕТВЕРГ, 11 АВГУСТА

06.00 Доброе утро 12+
09.00, 12.00, 15.00, 03.00 Новости 12+
09.20, 16.00, 21.35, 04.00 На XXXI летних Олимпийских играх в Рио-де-Жанейро 12+
10.55, 02.20, 03.05 Модный приговор 12+
12.25, 15.20 Т/с «ЛЕСТНИЦА В НЕБЕСА» 16+
17.00 Наедине со всеми 16+
18.00 Вечерние новости 12+
18.45 Давай поженимся! 16+
19.50 Пусть говорят 16+
21.00 Время 12+
00.35 Х/ф «ОПТОМ ДЕШЕВЛЕ 2» 12+
03.30 Контрольная закупка 12+

РОССИЯ 1

05.00, 09.15 Утро России
09.00, 11.00, 14.00, 17.00, 17.50, 20.00 Вести
09.55 О самом главном 12+
11.35, 14.30, 17.30, 19.35 Вести-Москва
11.55 Т/с «КАМЕНСКАЯ» 16+
14.50 Вести. Дежурная часть
15.00 Т/с «ТАЙНЫ СЛЕДСТВИЯ» 12+
18.15 Прямой эфир 16+
21.00 Т/с «УЗНАЙ МЕНЯ, ЕСЛИ СМОЖЕШЬ» 12+
00.45 XXXI Летние олимпийские игры в Рио-де-Жанейро 12+

НТВ

05.00 Дорожный патруль
06.00 Новое утро
08.10 Т/с «ВОЗВРАЩЕНИЕ МУХТАРА» 16+
10.00, 13.00, 16.00, 19.00 Сегодня
10.20 Т/с «МОСКВА. ЦЕНТРАЛЬНЫЙ ОКРУГ» 16+
12.00 Суд присяжных 16+
13.20 Чрезвычайное происшествие
13.50 Т/с «КОДЕКС ЧЕСТИ» 16+
14.45, 16.20 Т/с «УЧИТЕЛЬ В ЗАКОНЕ. ПРОДОЛЖЕНИЕ» 16+
19.40 Т/с «ДИКИЙ» 16+
23.35 Т/с «НАРКОТРАФИК» 18+
01.30 Судебный детектив 16+
02.40 Первая кровь 16+
03.05 Т/с «ЗАКОН И ПОРЯДОК» 18+
04.05 Кремлевские жены 16+

РОССИЯ К

06.30 Евроньюс 0+
10.00, 15.00, 19.30, 23.30 Новости культуры
10.20, 20.25 Т/с «САГА О ФОРСАЙТАХ» 0+
11.15 Психология личности 0+
12.25 Неизвестный петергоф 0+
12.50, 01.00 Д/ф «Иван Любезнов. Веселый человек с невеселой судьбой» 0+
13.30, 23.50 Х/ф «ГОСТЬ С КУБАНИ» 0+
14.40 Д/ф «Антигуа-Гватемала. Опасная красота» 0+
15.10 Больше, чем любовь 0+
15.50, 22.00 Д/с «Космос - путешествие в пространстве и времени» 0+
16.35, 01.55 Черные дыры, белые пятна 0+
17.20 Д/ф «Дирижер или волшебник» 0+
18.15 Д/ф «Азорские острова. Ангра-ду-Эроишму» 0+
18.35 Д/ф «Одесса. Муратова. Море» 0+
19.10 Д/ф «Васко да Гама» 0+
19.15 Спокойной ночи, малыши! 0+
19.45 Искусственный отбор 0+
21.20 Д/ф «Хлеб и ген» 0+
22.40 Д/ф «Город М» 0+
23.45 Худсовет 0+
01.40 Д/ф «Байкал. Голубое море Сибири» 0+
02.35 Э.Григ, Сюита для оркестра из музыки к драме Ибсена «Пер Гюнт» 0+

5

06.00 Д/ф «Ленинградские истории. Синявинские высоты» 16+
06.55, 08.35, 10.30, 12.30, 14.05, 15.25, 16.00, 17.15 Т/с «ТЕНИ ИСЧЕЗАЮТ В ПОЛДЕНЬ» 12+
10.00, 12.00, 15.30, 18.30, 22.00 Сейчас
19.00, 19.40 Т/с «ДЕТЕКТИВЫ» 16+
20.20, 21.10, 23.15 Т/с «СЛЕД» 16+
22.25 Т/с «ТАКАЯ РАБОТА» 16+
00.00 Х/ф «ЕВДОКИЯ» 12+
02.05, 03.10 Т/с «УЛИЦЫ РАЗБИТЫХ ФОНАРЕЙ-4» 16+
04.05, 04.55 Т/с «ОСА» 16+

РЕН

05.00, 04.30 Территория заблуждений 16+
06.00, 09.00 Документальный проект 16+
07.00 С бодрым утром! 16+
08.30, 12.30, 16.30, 19.30, 23.00 Новости 16+
12.00, 16.00, 19.00 112 16+
13.00 Званый ужин 16+
14.00 Х/ф «ЗОЛОТОЙ КОМПАС» 16+
17.00 Тайны Чапман 16+
18.00, 03.30 Самые шокирующие гипотезы 16+
20.00 Х/ф «ПРИКАЗАНО УНИЧТОЖИТЬ» 16+
22.30 Смотреть всем! 16+
23.25 Т/с «АМЕРИКАНЦЫ» 18+
02.00 Минтранс 16+
02.40 Ремонт по-честному 16+

06.00 Ералаш
07.10 М/с «Приключения Джеки Чана» 6+
08.00, 23.00 Т/с «ПОСЛЕДНИЙ ИЗ МАГИКЯН» 12+
09.30 Х/ф «ТРОЙНОЙ ФОРСАЖ. ТОКИЙСКИЙ ДРИФТ» 12+
11.30 Т/с «МОЛОДЁЖКА» 12+
12.30 Шоу «Уральских пельменей» 16+
13.30 Уральские пельмени. Любимое 16+
14.00 Т/с «ВОРОНИНЫ» 16+
18.00 Т/с «КУХНЯ» 12+
20.00 Т/с «ДВА ОТЦА И ДВА СЫНА» 16+
21.00 Х/ф «ФОРСАЖ-4» 16+
00.30 Т/с «ЗАЧАРОВАННЫЕ» 16+
04.00 Х/ф «РАСПЛАТА» 12+
05.45 Музыка на СТС 16+

ТНТ

07.00, 05.00 Т/с «ДОКАЗАТЕЛЬСТВА» 16+
08.00 Экстрасенсы ведут расследование 16+
09.00 Дом-2. Lite 16+
10.30 Дом-2. Судный день 16+
11.30 Битва экстрасенсов 16+
13.00, 14.00, 14.30 Comedy Woman 16+
15.30, 16.00, 16.30, 17.00, 17.30 Т/с «ИНТЕРНЫ» 16+
18.00, 19.00, 19.30 Комеди Клаб 16+
20.00, 20.30 Т/с «ОСТРОВ» 16+
21.00 Т/с «КРИЗИС НЕЖНОГО ВОЗРАСТА» 16+
22.00 Т/с «ИЗМЕНЫ» 16+
23.00 Дом-2. Город любви 16+
00.00 Дом-2. После заката 16+
01.00, 01.50 Т/с «Я - ЗОМБИ» 16+
02.45 Муз/ф «Радостный шум» 12+
04.55 THT-Club 16+
05.55 Т/с «СУПЕРВЕСЁЛЫЙ ВЕЧЕР» 16+
06.25 Женская лига 16+

Домашний

06.30, 05.30 Жить вкусно с Джейми Оливером 16+
07.30 Кулинарный загар 16+
08.00 По делам несовершеннолетних 16+
10.00, 03.15 Давай разведёмся! 16+
12.00 Д/с «Простые истории» 16+
13.00, 04.15 Д/с «Я его убила» 16+
14.00 Кулинарная дуэль 16+
15.00 Т/с «МАША В ЗАКОНЕ!» 16+
18.00, 23.40 6 кадров 16+
18.05 Т/с «ОНА НАПИСАЛА УБИЙСТВО» 16+
19.00 Т/с «ЖЕНСКИЙ ДОКТОР - 2» 16+
20.50 Х/ф «ВТОРОЙ ШАНС» 16+
22.45 Т/с «ДОКТОР ХАУС» 16+
00.30 Х/ф «АРТИСТКА ИЗ ГРИБОВА» 16+
05.15 Тайны еды 16+

Ц

06.00 Настроение
08.15 Доктор И... 16+
08.50 Х/ф «СУРОВЫЕ КИЛОМЕТРЫ» 12+
10.40 Д/ф «Георгий Бурков. Гамлет советского кино» 12+
11.30, 14.30, 19.40, 22.00, 00.00 События
11.50, 00.40 Т/с «ПУАРО АГАТЫ КРИСТИ» 12+
13.40 Мой герой 12+
14.50 Советские мафии 16+
15.40 Х/ф «ПОЛОВИНКИ НЕВОЗМОЖНОГО» 12+
17.30 Город новостей
17.40, 04.05 Т/с «ДУРНАЯ КРОВЬ» 16+
20.05 Право знать! 16+
21.45, 00.20 Петровка, 38
22.30 10 самых... 16+
23.05 Прощание 16+
02.30 Д/ф «Минздрав предупреждает» 12+

Звезда

06.00 Д/с «Оружие XX века» 12+
06.20 Х/ф «ЦИКЛОН» НАЧНЕТСЯ НОЧЬЮ» 6+
07.55, 09.15 Т/с «ХУТОРЯНИН» 12+
09.00, 13.00, 22.00 Новости дня
11.50 Д/с «Победоносцы» 6+
12.10 Военная приемка 6+
13.15 Д/ф «Онегин» на связь не выйдет» 16+
14.00, 17.10 Т/с «СТРЕЛЯЮЩИЕ ГОРЫ» 16+
17.00 Дневник «АРМИ-2016»
18.30 Д/с «Легендарные самолеты» 6+
19.20 Д/с «Предатели с Андреем Луговым» 16+
20.05, 22.15 Т/с «ЛЕТУЧИЙ ОТРЯД» 16+
23.55 Т/с «СЕМНАДЦАТЬ МГНОВЕНИЙ ВЕСНЫ» 16+
05.25 Д/с «Хроника Победы» 12+

МАТЧ!

06.30 XXXI Летние Олимпийские игры. Синхронные прыжки в воду. Трамплин 3 м. Мужчины 12+
07.00, 08.00, 09.40, 10.45, 12.05, 12.55, 20.00, 02.00, 03.20 Новости 12+
07.05 Все на Матч! Рио- 2016 г. Прямой эфир 12+
08.05 XXXI Летние Олимпийские игры. Гандбол. Женщины. Россия - Швеция 12+
09.50 XXXI Летние Олимпийские игры. Плавание. Финалы 12+
10.50 XXXI Летние Олимпийские игры. Спортивная гимнастика. Абсолютное первенство. Мужчины. Финал 12+
12.10 XXXI Летние Олимпийские игры. Фехтование 12+
13.00 XXXI Летние Олимпийские игры. Волейбол. Женщины. Россия - Камерун 12+
15.00 Все на Матч! Рио- 2016 г. Прямой эфир XXXI Летние Олимпийские игры: Академическая гребля Фехтование. Шпага. Команды. Женщины Дзюдо Стрельба. Винтовка из трех положений. Женщины Бокс 12+
20.10, 22.20, 06.20 Рио- 2016 г. Команда России 12+
20.15 XXXI Летние Олимпийские игры. Гребля на байдарках и каноэ. Гребной слалом. Финалы. Прямая трансляция 12+
22.00 Д/с «Рио ждет» 12+
22.25 Все на Матч! Рио- 2016 г. Прямой эфир XXXI Летние Олимпийские игры: Бокс 12+
01.00 XXXI Летние Олимпийские игры. Регби. Мужчины. Финал. Прямая трансляция 12+
01.30 XXXI Летние Олимпийские игры. Бокс. Прямая трансляция 12+
02.10 XXXI Летние Олимпийские игры. Дзюдо 12+
03.30 XXXI Летние Олимпийские игры. Настольный теннис. Мужчины. Финал. Прямая трансляция 12+
04.30 XXXI Летние Олимпийские игры. Волейбол. Мужчины. Бразилия - США. Прямая трансляция 12+

ПЯТНИЦА!

6:00 Пятница News 16+
6:30 Врумиз. м/ф. Премьера! 12+
7:40 Том и Джерри. м/ф. Премьера! 12+
8:30 Пятница News 16+
9:00 Барышня-крестьянка 16+
14:00 Орел и решка 16+
19:00 Орел и решка. Шопинг. Премьера! 16+
20:00 Орел и решка. Кругосветка 16+
23:00 Сверхъестественное. Сериал 16+
0:45 Пятница News 16+
1:15 Сверхъестественное. Сериал 16+
3:00 Стрела. Сериал 16+
4:45 Новенькая. Сериал 16+

ПОКАЗЫВАЕТ РЖЕВ

«СТС-Ржев»
13.30-14.00 ТВ-Чат (16+)

«ТНТ-Ржев»
19.30 «Ржевская неделя» прямой эфир 16+

«ПЯТНИЦА» - Ржев
20.00 - 21.00 «Новости» 16+

2016 СОБЫТИЕ

В ЧЕСТЬ ВДВ!

Вадим ПЛЮЩ

В минувшую субботу, 30 июля, на территории мемориального комплекса воинам-интернационалистам состоялось торжественное открытие смотровой площадки в честь десантников. Как известно, аналогичная площадка для пограничников была здесь оборудована раньше, и вот теперь принято решение пойти навстречу представителям других родов войск.

К 11.00 организаторы мероприятия подготовили площадку, музыкальную аппаратуру и прочую атрибутику, без которой проведение подобных мероприятий не обходится. К назначенному времени здесь собрались официальные лица города, воины-десантники – вместе с семьями, а также гости Ржева из других городов. В общей сложности в мероприятии приняли участие порядка 200 человек.

Открытие митинга состоялось под гимн России. Честь поднять флаг ВДВ РФ выпала самому возрастному десантнику, лично знавшему легендарного главкома ВДВ В.Ф. Маргелова, – Валерию Алексеевичу Уткину, а также юному Диме Казакову – сыну десантника, который тоже был облачён в форму ВДВ. Затем под главную песню десантуры «Расплескалась синева» был открыт бюст главкома Воздушно-десантных войск Василия Филипповича Маргелова – он был передан в Ржев в рамках проекта «Аллея Российской Славы» из города Кропоткин (благодаря содействию региональных отделений «Боевого братства» и «Союза десантников»).

Состоялась официальная часть – с поздравлениями и награждением отличившихся в строительстве площадки ржевитян. А потом звучала музыка и песни в исполнении местных бардов – Ивана Белоногина, Андрея Гвоздева, Евгения Кондакова, и этот «живой» концерт на фоне красавицы Волги, безусловно, скрасил досуг участников праздника. Ну, а затем пришёл черёд отведать вкуснейшей гречневой каши из полевой кухни, а также свежезаваренный чай со сладостями. У бюста родоначальника ВДВ была сделана общая фотография на память. Все, кто пришёл на праздник, приняли участие в сборе пожертвований для дальнейшего благоустройства смотровой площадки. Мероприятие оставило о себе самые положительные впечатления, и впереди – мы уверены! – их будет ещё немало. В честь ВДВ и нашего боевого братства!

Фото автора.

СЛАВА ВМФ!

Сергей НИКОЛАЕВ

31 июля страна отметила День Военно-морского флота России. По давней традиции отпраздновали эту дату и наши земляки, для которых Андреевский флаг дороже всех прочих символов. В этом году повод собраться был особый: рядом с мемориалом воинам-интернационалистам состоялось открытие смотровой площадки, где был установлен памятный знак морякам-ржевитянам всех поколений. Так что теперь на берегу Волги появился полноценный комплекс в честь разных родов войск и настоящий центр воинской славы Ржева. На первый взгляд может показаться, что очередной памятник – лишь часть единой программы, однако это не так.

История нового памятного знака тоже началась в День ВМФ, но в 2011-м. Тогда моряки-ржевитяне – не больше 20 человек – впервые собрались вместе на Советской площади. В таком виде традиция празднования сохранялась вплоть до прошлого года.

– В 2015-м мы решили пройти от Советской площади до парка воинов-интернационалистов, чтобы почтить память участников локальных войн и конфликтов. Ведь и среди моряков есть участники боевых действий, – рассказала нам Елена Кабанова, организатор и ведущая торжественной церемонии, а также супруга Олега Кабанова, инициатора создания памятного знака, в прошлом мичмана. – И на этом месте мы решили: пора и нам найти свою «пристань». Все, кто участвовал в праздновании, тут же приступили к сбору средств – так набралось 15 тысяч рублей, с этой суммы всё и началось.

Элементы памятника – валуны, цепи, якоря – моряки искали и приобретали сами, за собственные деньги.

– Ребята самостоятельно оформили памятный знак, сами привезли и положили плитку, благоустроили территорию. Когда встал вопрос о спуске на воду венка во время открытия, сами подготовили импровизированный причал, несмотря на то, что работа проходила во время грозы. Но моряки, как известно, не пасуют перед трудностями, ко всему прочему нам очень хотелось довести дело до конца, – продолжила Елена Юзефовна.

Эту настойчивость уже во время открытия памятного знака оценил и глава города Вадим Родивилов, поздравивший всех ржевитян-моряков и их гостей с праздником.

– Не думал, что у нас столько моряков. Признаюсь, поначалу были колебания: нужен ли такой памятник городу? Теперь вижу, что нужен! – отметил Вадим Вячеславович.

С поздравлениями выступили и другие участники праздника – В.М. Румянцев, Н.И. Леонтьева, В.В. Константинов. Для самих же моряков самым почётным гостем стал, конечно же, вице-адмирал флота В.П. Щербак. Именно ему предоставили право открыть памятный знак. Председатель Совета ветеранов ВМФ города Ржева Ю.И. Трофимец лично ездил в Москву, чтобы пригласить Владислава Павловича на ржевский праздник. В результате церемония открытия не стала обычной формальностью: собравшись в единую колонну, представители «морского братства» возложили венок к памятнику воинам-интернационалистам, а затем подняли на родной земле Военно-морской флаг СССР и, конечно же, Андреевский стяг. Новый памятник освятил отец Сергий. А затем была объявлена минута молчания – в память о не вернувшихся из морских походов товарищах. Следом с новенького причала на воду спустили венок. Прозвучало ещё немало добрых слов, но особенно запомнилась благодарность в адрес собравшихся здесь «людей в тельняшках», поскольку без их усилий не было бы и самого памятника.

Завершилась торжественная церемония гимном России, затем начался концерт, работала полевая кухня. Ветераны пришли на праздник с семьями, также было немало гостей, ребятишек. Реяли флаги, голосила новенькая «рында», звучали песни. Понравилось выступление Сергея Иванова: на нём не было ни тельняшки, ни бескозырки, но он сумел «достучаться» до сердца каждого. В этот день также состоялся традиционный проезд по городу с флагами, «доклады» по уставу, то и дело звучали флотские команды. Одним словом, на несколько часов мы погрузились в «морскую» атмосферу праздника, который нам подарили. Подарили такие же ржевитяне, как и мы. Спасибо им за это!

Фото автора.

2016 ДЕНЬ ЖЕЛЕЗНОДОРОЖНИКА

РЕШАЯ СТРАТЕГИЧЕСКИЕ ЗАДАЧИ

Вадим АФАНАСЬЕВ

Профессиональный праздник железнодорожников – один из самых старинных в России. Он был учреждён ещё в XIX веке, в 1896 году, и приурочен ко дню рождения императора Николая I, который и начал масштабное строительство железных дорог. Железные дороги были и остаются основными транспортными артериями нашей огромной страны. Никакие другие способы сообщения не могут обеспечить перевозку такого количества грузов на дальние расстояния.

Само наличие и поддержание в рабочем состоянии путей, а также подвижного состава – во многом стратегическая задача. И она успешно решается, благодаря труду самых разных подразделений в системе РЖД. И, пользуясь случаем, хочется в лице сотрудников Ржевского пункта опробования тормозов ВЧД-4 от всей души поздравить всех железнодорожников Ржева с профессиональным праздником и пожелать им слаженной работы, успехов в их нелёгком труде, всемерного благополучия и, конечно же, здоровья!

На снимке: (слева направо): осмотрщик вагонов первого класса Андрей Глушков, оператор по обслуживанию и ремонту вагонов-контейнеров Людмила Рязанова, вагонный мастер Андрей Смирнов, осмотрщик вагонов Елена Королёва, старший осмотрщик вагонов Юлий Зачиняев и старший осмотрщик вагонов первого класса Александр Блинов.

Фото автора.

2016 КОМАНДИРОВКА В РАЙОН

ИТОМЛИНСКИЕ ЗАРИСОВКИ

Сергей НИКОЛАЕВ

Как это обычно и бывает, в минувшую субботу состоялась очередная рабочая поездка В.М. Румянцева в район – на этот раз в сельское поселение «Итомля». В повестке дня значились сразу три мероприятия – встречи с жителями деревень Михалёво и Трубино, а также ознакомительный визит в летний лагерь центра «Гамаюн», который расположился близ деревни Рогово. Что и говорить, поездка получилась насыщенной – и на события, и на общение, и на встречи, в том числе незапланированные. И столь «живая» работа на местах позволяет в полной мере понять, чем живёт сегодня ржевская глубинка, а значит – сверить свои планы с настроениями жителей.

КЛИМОВСКИЙ МОСТ КАК ОБЪЕКТ РОУП-ДЖАМПИНГА

Ещё на подъезде к деревне Михалёво, на Климовском мосту, пришлось сделать остановку – наше внимание привлекли молодые люди, любители экстремального отдыха. Их увлечение – прыжки с верёвкой с высотного объекта, или «роуп-джампинг» (дословный перевод с английского – «верёвка-прыжок»), сегодня довольно популярно и у нас в стране. Наши молодые собеседники оказались весьма общительными людьми, и охотно рассказали о своём занятии. Приехали большой компанией из города Дубна, обосновались в палатках здесь же, на берегу Волги, и прыгают с самого высокого в нашем районе моста, получая удовольствие. Они отметили, что в округе очень красивые места, да и сам объект (мост) для роуп-джампинга вполне подходит.

Мы застали их в момент подготовки снаряжения, и было видно, что работают профессионалы своего дела. Кстати, если находятся желающие прыгнуть со стороны, то обычно им идут навстречу, ведь особых навыков, по словам ребят, для этого не требуется – только внутренний настрой. Но, конечно, при этом они строго следят за соблюдением правил по технике безопасности.

Глава района, пообщавшись с любителями экстрима, выразил симпатию к их увлечению, ведь речь идёт о здоровом образе жизни и лучшей альтернативе алкоголю или наркотикам.

НА СТРАУСИНОЙ ФЕРМЕ

Следующая остановка, на этот раз плановая, состоялась в д. Михалёво. В.М. Румянцев посетил будущее мелкотоварное сельхозпроизводство яйца птицы – страусов, гусей и уток.

Его руководитель – предприниматель из Москвы Олеся Волкова – в 2015-м купила в Михалёве землю. Спустя год территорию было уже не узнать: построены вольеры, завезена птица – в частности, страусы (пока их всего четыре). Экзотическая птица успешно перезимовала в наших условиях, и чувствуют себя вполне комфортно, хотя и боится сквозняков, как заметила Юлия Кочерова, специалист хозяйства.

Кстати говоря, у этого начинания есть, что называется, и некоторый дополнительный эффект: часто в д. Михалёво приезжают люди, даже из города, чтобы посмотреть на диковинную птицу, которая, в общем-то, довольно охотно позирует во время фотосессий.

Помимо производства яиц здесь планируют также наладить заготовку кормов – в частности, люцерны. Тем более что простаивающая прежде земля уже благополучно введена в сельхозоборот. Валерий Михайлович лично пообщался с работниками фермы, расспросил о планах, отношении со стороны работодателя, и в целом ответами остался доволен. Всего здесь пока трудятся 26 человек, но со временем, увеличением поголовья птицы и пашни, штат может и увеличиться.

ВОДОСНАБЖЕНИЕ БЕЗ ПРИКРАС

Затем в Михалёве состоялось собрание жителей, на котором обсуждались наиболее актуальные для деревни вопросы – состояние водопровода и перспективы газификации. К главе района вскоре присоединился руководитель администрации сельского поселения «Итомля» С.А. Орлов.

– Что касается воды, то в августе пройдёт конкурс на определение подрядчика, – сообщил жителям Сергей Анатольевич, – техническое задание уже готово.

В рамках областной программы поддержки местных инициатив в текущем году будет произведена полная замена водопровода в деревне Трубино и 80% сетей – в Михалёве. Реализация проекта пройдёт за счёт средств областного и муниципального бюджетов, юридических лиц, фондов представителей областного Заксобрания и Собрания депутатов Ржевского района, а также личных взносов местных жителей.

Такая форма софинансирования практикуется в области уже четвёртый год, и за это время получила только самые лучшие отзывы – недаром тверской опыт по реализации ППМИ активно перенимают в других регионах страны. Взнос жителей составляет от трёх до пяти тысяч рублей с каждого дома, в случае материальных сложностей допустима рассрочка платежа или даже полное освобождение от таких трат (как заверил Валерий Михайлович, в этом случае будут задействованы возможности муниципалитета). Стоит отметить: михалёвцы с пониманием отнеслись к существующей проблеме, и деньги в массе своей уже сдали. Так что остаётся только ждать результатов конкурса. Поскольку речь идёт о 100-процентной замене существующего водопровода, то резонно прозвучал вопрос о водоснабжении оставшихся в стороне от сетевого хозяйства домов.

– Мы вас услышали – будем делать разводку, – ответил В.М. Румянцев.

Кроме того, обсуждались на встрече и другие насущные вопросы – качества воды, отношения дачников к общим для деревни проблемам, ремонта здания местного ФАПа. Качество воды по итогам модернизации сетей, безусловно, улучшится. В сентябре-октябре пройдёт ремонт фельдшерско-акушерского пункта (здесь отремонтируют полы и кровлю – окна уже заменили). Но в планах администрации – выделить новое здание под нужды ФАПа. И обещанного ждать три года не придётся – это вопрос ближайшего будущего. На вопрос, продолжит ли ходить по обычному маршруту рейсовый автобус, ответ также был положительным:

– Работать он будет в прежнем режиме.

НАВСТРЕЧУ ГАЗИФИКАЦИИ

Тема газификации на собрании тоже рассмотрели довольно подробно. Ну, а поскольку речь сегодня идёт о магистральном газопроводе, свои дома жителям придётся подключать за личные средства. По словам В.М. Румянцева, в 2016-м уже сделан первый шаг в этом направлении – заказано технико-экономическое обоснование проекта газификации. И теперь следует выбрать один вариант из двух существующих: тянуть газовую ветку по направлению Климово-Михалёво-Трубино, или сначала газифицировать д. Парихино, а уже затем подвести «голубое топливо» к деревням Трубино и Михалёво. Впрочем, есть ещё и третий вариант – использование так называемых газгольдеров, то есть привозного газа. В любом случае, в течение 6-9 месяцев проектно-сметная документация будет готова, и с ней начнётся работа, которая и позволит выбрать наиболее оптимальный вариант.

Отдельное внимание на встрече уделили разного рода политическим «спекуляциям» на тему газификации, особенно в преддверии грядущих выборов. Глава района подчеркнул: проект очень серьёзный и дорогостоящий, поэтому отдельно взятые громкие обещания и заявления, пусть даже и желанные, ускорить его не смогут:

– Свои обещания необходимо соизмерять с возможностями власти, помимо прочего, очень многое в решении этого вопроса зависит от активности и поддержки населения.

Дабы избежать каких-либо слухов или заблуждений, глава района призвал собравшихся ориентироваться только на информацию от главы администрации сельского поселения С.А. Орлова и себя лично, напомнив, что номера мобильных телефонов людям известны.

Рассуждая о перспективах проекта, Валерий Михайлович возложил определённые надежды на политику, проводимую нынешним и.о. губернатора Игоря Рудени, взявшего курс на развитие сельского хозяйства в целом, а также анонсировал возможный визит в с/п «Итомля» депутата Госдумы РФ Владимира Васильева – для встречи с активистами как раз по вопросу газификации. В завершение беседы В.М. Румянцев поблагодарил собравшихся за активность, участие в деле «рублём» и высоко оценил роль в реализации проектов местных предпринимателей – в частности, москвички Олеси Волковой и директора сельхозпредприятия «Рассвет» Николая Коховца.

В БОРЬБЕ С НЕПЛАТЕЖАМИ

Следующее собрание, в д. Трубино, прошло в уже более напряжённой обстановке.

– Мы вынуждены признать, что находимся в тупике, – с негодованием отметил глава района, – и реконструкция системы водоснабжения в Трубине пока откладывается.

Причина – задолженность местных жителей по оплате за услуги водоснабжения на сегодняшний день составляет более 50 000 рублей. В списке неплательщиков – около сорока человек, суммы долгов – от нескольких сотен до нескольких тысяч рублей. Проблема неплатежей появилась далеко не вчера, однако, по словам главы района,

в первую очередь, нет активности у населения – даже на эту встречу пришло всего десять человек.

– Автобус датируем, зарплаты платим вовремя, школу и детский сад привели в порядок, готовы к погашению долга частям. А где обратная связь? – продолжил Валерий Михайлович. – Видимо, придётся подавать судебные иски.

Одним словом, разговор получился трудным, и каковы перспективы развития д. Трубино – в части ремонта системы водоснабжения и газификации, пока не ясно.

Жители также подняли на встрече вопросы оплаты за вывоз ТБО, упорядочения жилого фонда (пустующие дома самовольно заселяются), целесообразности установки индивидуальных счётчиков на воду. В конце беседы В.М. Румянцев поинтересовался у фельдшера, освоила ли она новую технику – один из шестнадцати скутеров, что были приобретены для медработников сельских поселений. В ответ Валентина Никонорова, специалист ФАПа, поблагодарила главу района за такое нововведение. Как выяснилось, в настоящее время со скутером она прекрасно управляется.

ВМЕСТО ЭПИЛОГА

По завершении рабочих встреч мы отправились, наконец, в тот самый летний лагерь центра «Гамаюн», информации о котором в Ржеве и районе почти нет. Впечатления от этого визита остались самые положительные, но только расскажем мы о них позже – в следующем номере «РП». Подводя итог поездки, хочется отметить также и её продолжительность, ведь из города мы выехали в десятом часу утра, а вернулись обратно только в пять вечера. Часто приходится слышать: администрация района дальше Хорошева и Есинки обычно не выбирается. В свете представленной выше информации это утверждение является, по меньшей мере, необоснованным.

Но самое главное – в другом: работа идёт, проекты реализуются, рабочие вопросы решаются в ежедневном режиме. Есть, конечно, сложности, порождающие взаимные упрёки, но перспективы развития села очевидны, хоть и непросто сейчас привлекать в сферу сельхозпроизводства специалистов. В общем, будем надеяться: нынешний курс на развитие, взятый районной властью, успешно продолжится и в дальнейшем.

Фото автора.

2016 СИТУАЦИЯ

ТАК ДОЛЖНО БЫТЬ

Как известно, Россия подписала Конвенцию ООН о правах инвалидов, направленную на защиту наиболее уязвимой категории населения, ещё в 2008 году. А в рамках госпрограммы «Доступная среда», начиная с 2011-го, государство ежегодно выделяет крупные денежные суммы на «обеспечение условий доступности приоритетных объектов и услуг в приоритетных сферах жизнедеятельности инвалидов и других маломобильных групп населения». Российское законодательство сегодня в полной мере стоит на страже интересов людей, так скажем, с особенностями здоровья, – без выполнения условий по «доступности» сегодня не может быть сдан в эксплуатацию ни один объект, да и на построенных ранее также обязаны их обеспечить – за счёт собственных средств. Впрочем, оставим в стороне официальные формулировки – что называется, без обиняков поговорим о ситуации с доступностью тех самых «приоритетных объектов» на уровне нашего города. Мария Грезнева, руководитель клуба инвалидов «МИР», вместе со своими добровольными помощниками в настоящее время составляет карту доступности городских объектов. И результаты этой работы, прямо скажем, далеко не утешительные.

ВНЕ ЗОНЫ ДОСТУПА?

Надежда БЕЛОВА

– Мы рады уже тому, что дело, наконец, сдвинулось с мёртвой точки, – говорит Мария. – Но до идеала, конечно же, – дистанция огромного размера и не один год работы. Судите сами: из 50 обследованных нами объектов на данный момент я могу поставить статус ДП-В (доступно полностью всем) и ДЧ-В (доступно частично всем) только 16 (около 30 процентов). Впрочем, эта выборка картину в целом, увы, никоим образом не отражает – на весь город процент позитивных примеров в разы ниже. Хуже всего, когда, казалось бы, все условия «Доступной среды» выполнены, но на практике они не работают. Наиболее яркий пример – отделение Сбербанка на ул. Ленина: и пандус здесь есть, и кнопка вызова, и даже подъёмник. Но ни тем, ни другим, ни третьим воспользоваться невозможно! Так что в банк инвалид-колясочник самостоятельно не попадёт – на банковских пандусах при входе можно разве что основам альпинизма обучаться.

Ну, а теперь – конкретные примеры «недоступности» городской среды с комментариями Марии Грезневой и фотографиями её помощника. Итак «доступная среда» г.Ржева: избранное.

– Магазин «Суши-сити» (Ленинградское шоссе, д.29) – лестница заметно выше меня. Нет, видимо, так и не удастся мне отведать блюда китайской/японской кухни! Юридическая консультация на Ленинградском шоссе, д.21. Мне интересно: читатели стали бы обращаться за помощью к юристам, которые сами закон нарушают? Лично я – ни при каких обстоятельствах! Следующий объект – пешеходный переход у СОШ №.12 – уровень «безопасности» просто зашкаливает. Или оценим доступность мирового суда г. Ржева на ул. Свердлова, д.56 – мне бы крылья, чтобы долететь до представителей закона! А вот и ржевская народная забава – попробуй запрыгни на пандус! У этого приспособления при входе в магазин «Дельта-строй» на Ленинградском шоссе, д.40 – бордюр высотой 15 сантиметров! И, наконец, аптечные пункты «Камелия» (Ленинградское шоссе, д.48/42 и Елисеева, д.42/48) – правильно, в аптеке инвалиду тоже делать нечего!

Ну, а для контраста приведу несколько позитивных примеров. Уважаемые индивидуальные предприниматели и руководители учреждений города! Если вы желаете видеть свой офис полностью доступным, ничего не делайте по своему собственному усмотрению (даже из самых лучших побуждений). Просто посмотрите на эти объекты. На маленький магазинчик «Шопоголик» (Ленинградское шоссе, д.19), здание КЦСОН г. Ржева и Ржевского района (ул. Урицкого, 82), ФОК «Орбита» (Осташковский проезд, 2), коррекционную школу №.6 (ул. Центральная, 17), СОШ №.5 (Селижаровский проезд, 4А) или магазин низких цен «Светофор» (Осташковское шоссе, 21). Все эти объекты – полностью доступны для маломобильных групп населения.

Впереди у Марии Грезневой и её помощников масса работы, и на её старте им ничего не остаётся, кроме одного – выполнять свою миссию по принципу: глаза боятся – руки делают. И очень хочется верить: все ответственные за обеспечение доступности объектов городской среды люди самым непосредственным образом в неё включатся. На август запланирован круглый стол на заданную тему с участием представителей городской администрации – так что будем держать руку на пульсе событий!

А ТАК – НЕТ!

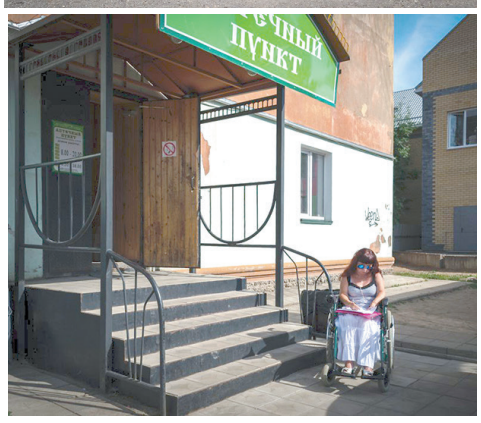

2016 ОКОВЕЦКИЙ КРЕСТНЫЙ ХОД-2016

ЧТОБЫ ДЕТИ НАУЧИЛИСЬ ЛЕТАТЬ!

Михаил АРХАНГЕЛЬСКИЙ

К празднику Оковецко-Ржевской иконы Божией Матери в Ржевской епархии завершился Оковецкий крестный ход – в этом году он впервые проходил под началом молодёжного отдела. Участниками крестного хода в основном стали молодые ржевитяне – несколько десятков ребят и девушек, и весь путь они прошли достойно, нередко – под проливным дождём и вспышками молний.

– Молодёжь у нас нередко обвиняют в инфантильности, но чаще всего это происходит из-за того, что родители и привычное окружение не позволяют ребятам в полной мере проявить себя, почувствовать нужными, выносливыми, сильными. А участие в таком мероприятии, как крестный ход, такую возможность даёт! – убеждён руководитель молодёжного отдела епархии Максим Шорохов.

– Мне особенно запомнились первые два дня – они стали наиболее тяжёлыми, с самыми долгими переходами – более 20 километров. Но совместное преодоление испытаний объединяет, люди становится единым целым, – делится своими впечатлениями Максим. – Огромная благодарность всем, кто нам помогал, – С.В. Иванову, И.В. Золотцеву, администрации города Ржева и Ржевского района, людям, пожертвовавшим средства на проведение крестного хода. А ещё – батюшкам, которые прошли от Оковцев до Ржева вместе с нами, – протоиереям Андрею Молоткову и Сергию Малышеву, иереям Виктору Вознесенскому и Сергию Румянцеву.

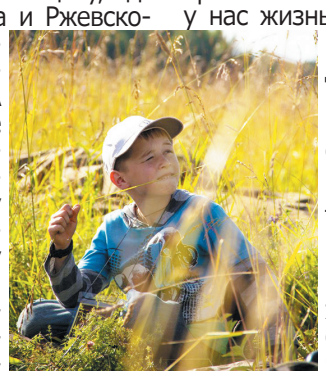

О духовной составляющей подобных предприятий мы также побеседовали с протоиереем Андреем Молотковым, благочинным Торопецкого округа Ржевской епархии.

– В молодости я активно занимался пешим туризмом, что такое физические нагрузки, хорошо знал, а вот духовная цель тогда мне была неведома. Мой первый опыт участия в Оковецком крестном ходе говорит о том, что это прекрасная возможность утрудить плоть до того состояния, чтобы она не мешала духу. Отдай кровь и прими дух – вот одна из главных задач нашего христианского пути на этой земле, – напомнил отец Андрей.

– В многочасовом пешем движении, при неумолкающей молитве к Богу о помиловании душа просыпается. Это опытно выверенная молитва на пеших крестных ходах: «Господи Иисусе Христе, Сыне Божий, помилуй нас», ведь она идеально подходит под ритм дыхания, биение сердца. Смысл участия в таких мероприятиях мне видится в том, что крестный ход – чуть ли не единственная возможность, которую Господь оставляет нам, живущим в современном мире, обременённым многими заботами и попечениями, сугубо помолится о себе, о своей жизни. При этом плоть не мешает ни помыслами, ни своими движениями. Молитва получается чистая, спокойная, и она постепенно, словно молоточком, пробивает стену окаменелой души. Сначала появляется маленький свет молитвы, потом он усиливается. Впервые за много лет своей жизни я засыпал с молитвой. Она звучала внутри меня, росла, захватывала всё моё естество. И утром просыпался с этой же молитвой.

– Хотите сказать, что крестный ход – хорошая школа Иисусовой молитвы?

– Иисусова молитва больше посвящена совершенствованию собственного духа, но, прежде всего, в монашеском образе жизни. Мы же говорим о современном человеке, живущем в мире, у нас жизнь совсем другая. Это более мягкий вариант молитвы, духовного совершенствования. Можно очень хорошо помолиться, и никакая суета тебя уже не беспокоит. Очень рад, что посчастливилось пройти Оковецким крестным ходом. Для меня это ещё и дань Оковецко-Ржевской иконе Божией Матери – за её благословение моему священническому пути (я рукополагался в Оковецком соборе). В Оковецком крестном ходе участвовали запрестольные образы – в своё время, работая столяром иконописной артели в Твери, принимал участие в их изготовлении для благословенного града Ржева.

– Молодым людям, наверное, сложно всё время пути предаваться исключительно духовному деланию?

– Обычно часам к 4-5 дня крестный ход приходил к месту ночёвки, где была хорошая возможность организовать досуг православной молодёжи. По общему совету применили проверенный приём, который очень хорошо сработал: устраивали танцевальные вечера. Веселящий дух, присутствующий в танцах наших предков, придавал силы, объединял людей. Казалось бы, люди уставшие, но буквально со второй минуты танцевали все – то ли молитва нас поддерживала, то ли общий труд жертвы Богу. Люди, прошедшие первый день крестного хода, не боялись раскрываться друг для друга – в танце, слове, улыбке. Солнце светило в их душах, хотя небо было хмурым.

– Вы говорите: крестный ход очень помолодел. Но многие уверяют, что молодёжь отходит от православия, с молодыми людьми Церковь не работает, ибо не отвечает на их запросы. Так ли это?

– Я думаю, всем нам – священству, родителям – очень важно понять современную молодежь. Она несколько иная, чем была когда-то, но по сути своей остаётся всё той же, и очень хорошо откликается на православные принципы жизни. В том, что молодёжь не так охотно приходит в храмы, – вина нашего поколения. Вспоминаю свою молодость – нами занимались все, а не только родители и учителя. Сосед приводил меня к отцу за ухо, а отец ещё и благодарил его за это! Одним словом, была коллективная ответственность за подрастающее поколение. Когда же и мы проникнемся этой ответственностью: молодёжь – это наш народ завтрашнего дня?

Вспоминаю наши разговоры у костра уже за полночь, после вечернего правила, когда высказывались очень глубокие мысли. Например, о том, что крестный ход – это ещё и подобие хождения по внутренним своим дорогам, их исправление. У молодых людей есть желание засвидетельствовать, что православие живо, ясно, молодо! Это прекрасная молодёжь, и она наша, слава Богу!

– Отец Андрей, когда вы говорите о православных принципах жизни, которые разделяет молодёжь, что именно имеете в виду?

– Крестный ход действительно развивает и показывает православные принципы сосуществования – жертвенность Богу и людям, взаимопомощь. Плоть терпит неудобства, но дух взлетает. Теория и практика в крестном ходе соединяются – человек не декларирует эти принципы, он их не изучает, он ими начинает жить. Это самое главное во всём благовестии Церкви – нужно жить православием. Происходит всё это в обыденных ситуациях и воспринимается естественно, без натяжек. У кого-то вовремя взять хоругвь или подхватить рюкзак, помочь снять, не останавливаясь, дождевик. Это мелочи, конечно, но воспитание и складывается из мелочей.

– Ваши дети тоже шли с вами?

– Конечно. Я же отец, и мне важно, чтобы они общались с единоверцами, чтобы не было ощущения оторванности – мол, они не такие, как все. Детям было радостно участвовать в общем деле. Опять же, крестный ход – прекрасная возможность задать какие-то вопросы священнику, устранить недоумения личного характера. Святитель Иннокентий, митрополит Московский, очень интересно говорил о воспитании детей. Точнее, о воспитании народа. Прежде всего, за воспитание чада несут ответственность родители, потом – восприемники, и, наконец, – священство. Мало кто из родителей несёт эту ответственность за воспитание, о восприемниках и говорить нечего. И святитель делает вывод: получается, что мы – единственные, кто отвечает за воспитание народа.

– Если вспомнить события 100-летней давность – выходит, Церковь плохо воспитывала народ?

– Есть в этом наша вина, несомненно. Но Господь благ, Он никогда никого не наказывает, мы сами наказываем себя. Не дай Бог, если ещё раз накажем, пожнём плоды своей безответственности на том месте, куда призвал нас Господь. Не от наших трудов зависит результат, но от нашей правильной ориентации на эти труды. Тогда Господь благословит: уши слушающего откроются, а в уста говорящего будет вложено нужное слово.

Святитель Иннокентий говорил: наша обязанность – идти к молодёжи. Это же так здорово, так хорошо! Сам молодеешь – больше получаешь, чем тратишь. Мы обязаны сделать так, чтобы наши дети научились летать. Могли вставать на крыло, а не ползать червяками по этой земле. У священника есть для этого все Богом данные возможности. И крестный ход – древний, проверенный временем способ – приди и виждь. Думаю, ощутив силу соборной молитвы при утруждённой плоти, с этой дороги уже не сойдёшь. От одного человека услышал: «Сначала я думал, что крестный ход под проливным дождём – это безумие, а потом понял, что это – особая благодать». Так что встретимся на Оковецком крестном ходе-2017!

Фото Максима Шорохова.

По благословению епископа Ржевского и Торопецкого Адриана

ОТЛИВКА БОЛЬШОГО ЮБИЛЕЙНОГО КОЛОКОЛА ДЛЯ ОКОВЕЦКОГО КАФЕДРАЛЬНОГО СОБОРА В ЧЕСТЬ 800-ЛЕТИЯ ГОРОДА ВОИНСКОЙ СЛАВЫ РЖЕВА

Вы можете стать участником исторической отливки и сделать пожертвование:

1. В церковной лавке Оковецкого кафедрального собора.
2. Через Яндекс-кошелёк: 410014096116434.
3. Через банковский перевод. Реквизиты: Местная религиозная организация православный приход в честь иконы Божией Матери «Оковецкая» г. Ржев Ржевской епархии Русской православной церкви (Московский патриархат), 172381, Тверская обл., г. Ржев, ул. Марата, д.5. ИНН/КПП 6914005323/691401001, БИК 042809679, р/счет 40703810363220100402, отделение №8607 Сбербанка России г.Тверь, кор.счет 30101810700000000679.

С обязательной пометкой: ПОЖЕРТВОВАНИЕ НА КОЛОКОЛ.

У каждого из нас есть уникальная возможность внести свой вклад в создание главного колокола города Ржева!

ПЯТНИЦА, 12 АВГУСТА

06.00 Доброе утро 12+
09.00, 12.00, 15.00 Новости 12+
09.20, 01.00 На XXXI летних Олимпийских играх в Рио-де-Жанейро 12+
10.55 Модный приговор 12+
12.25 Т/с «ЛЕСТНИЦА В НЕБЕСА» 16+
14.35, 15.25 Мужское / Женское 16+
17.00 Жди меня 12+
18.00 Вечерние новости 12+
18.45 Давай поженимся! 16+
19.50 Поле чудес 12+
21.00 Время 12+
21.35 Три аккорда 16+
23.25 КВН 16+
03.35 Х/ф «СУП» 16+
05.20 Контрольная закупка 12+

РОССИЯ 1

05.00, 09.15 Утро России
09.00, 11.00, 14.00, 17.00, 17.50, 20.00 Вести
09.55 О самом главном 12+
11.35, 14.30, 17.30, 19.35 Вести-Москва
11.55 Т/с «КАМЕНСКАЯ» 16+
14.50 Вести. Дежурная часть
15.00 Т/с «ТАЙНЫ СЛЕДСТВИЯ» 12+
18.15 Прямой эфир 16+
21.00 Юморина 12+
22.55 Х/ф «НОЧНОЙ ГОСТЬ» 12+
00.55 XXXI Летние олимпийские игры в Рио-де-Жанейро 12+

НТВ

05.00 Дорожный патруль
06.00 Новое утро
08.10 Т/с «ВОЗВРАЩЕНИЕ МУХТАРА» 16+
10.00, 13.00, 16.00, 19.00 Сегодня
10.20 Т/с «МОСКВА. ЦЕНТРАЛЬНЫЙ ОКРУГ» 16+
12.00 Суд присяжных 16+
13.20 Чрезвычайное происшествие
13.50 Т/с «КОДЕКС ЧЕСТИ» 16+
14.45, 16.20 Т/с «УЧИТЕЛЬ В ЗАКОНЕ. ПРОДОЛЖЕНИЕ» 16+
19.35 Т/с «ДИКИЙ» 16+
23.30 Х/ф «МЕНТ В ЗАКОНЕ» 16+
03.15 Т/с «ЗАКОН И ПОРЯДОК» 18+
04.10 Кремлевские жены 16+

РОССИЯ К

06.30 Евроньюс 0+
10.00, 15.00, 19.30, 23.25 Новости культуры
10.20, 20.30 Т/с «САГА О ФОРСАЙТАХ» 0+
11.15 Психология личности 0+
12.25 Неизвестный петергоф 0+
12.50, 22.40 Д/ф «Анатолий Кузнецов» 0+
13.30, 21.30 Х/ф «К ЧЕРНОМУ МОРЮ» 0+
14.40 Д/ф «Госпиталь Кабаньяс в Гвадалахаре. Дом милосердия» 0+
15.10 Д/ф «Лев Киселёв» 0+
15.50 Д/с «Космос - путешествие в пространстве и времени» 0+
16.35 Черные дыры, белые пятна 0+
17.20 Леонид Десятников. Юбилейный концерт в КЗЧ 0+
18.35 Д/ф «Нина Усатова. Нечаянная встреча» 0+
19.10 Д/ф «Подвесной паром в Португалете. Мост, качающий гондолу» 0+
19.45, 01.55 Искатели 0+
23.40 Худсовет 0+
23.45 Х/ф «МАЯК НА КРАЮ СВЕТА» 0+
02.40 Д/ф «Меса-Верде. Дух Анасази» 0+

5

06.00 Момент истины 16+
06.50, 07.35, 08.20, 09.10 Д/с «Агентство специальных расследований» 16+
10.00, 12.00, 15.30, 18.30 Сейчас
10.30, 11.20, 12.30, 12.45, 13.40, 14.30, 15.25, 16.00, 16.45, 17.35 Т/с «СМЕРТЬ ШПИОНАМ!» 16+
19.00, 19.45, 20.35, 21.25, 22.10, 23.05, 23.55, 00.40 Т/с «СЛЕД» 16+
01.25, 02.05, 02.50, 03.30, 04.10, 04.55, 05.35 Т/с «ДЕТЕКТИВЫ» 16+

РЕН

05.00 Территория заблуждений 16+
06.00, 09.00 Документальный проект 16+
07.00 С бодрым утром! 16+
08.30, 12.30, 16.30, 19.30 Новости 16+
12.00, 16.05, 19.00 112 16+
13.00 Званый ужин 16+
14.00 Х/ф «ПРИКАЗАНО УНИЧТОЖИТЬ» 16+
17.00 Тайны Чапман 16+
18.00 Самые шокирующие гипотезы 16+
20.00 Д/ф «Охотники за головами» 16+
22.00 Смотреть всем! 16+
23.00 Х/ф «МАЧЕТЕ» 18+
01.00 Х/ф «МАЧЕТЕ УБИВАЕТ» 18+
03.00 Х/ф «ОТРАЖЕНИЕ» 16+
04.30 Х/ф «ЧТО СКРЫВАЕТ ЛОЖЬ» 16+

Ералаш

06.00, 05.30 Ералаш
07.10 М/с «Приключения Джеки Чана» 6+
08.00 Т/с «ПОСЛЕДНИЙ ИЗ МАГИКЯН» 12+
09.30 Х/ф «ФОРСАЖ-4» 16+
11.30 Т/с «МОЛОДЁЖКА» 12+
12.30, 19.30 Шоу «Уральских пельменей» 16+
13.30 Уральские пельмени. Любимое 16+
14.00 Т/с «ВОРОНИНЫ» 16+
18.00 Т/с «КУХНЯ» 12+
21.00 Х/ф «ФОРСАЖ-5» 16+
23.25 Х/ф «СОЦИАЛЬНАЯ СЕТЬ» 16+
01.45 Х/ф «РАСПЛАТА» 12+
03.30 Х/ф «CBGB» 16+
05.40 Музыка на СТС 16+

ТНТ

07.00, 03.05 Т/с «ДОКАЗАТЕЛЬСТВА» 16+
08.00 Экстрасенсы ведут расследование 16+
09.00 Дом-2. Lite 16+
10.30 Дом-2. Судный день 16+
11.30 Школа ремонта 12+
12.30, 13.30, 14.00, 14.30 Comedy Woman 16+
15.30, 16.00, 16.30, 17.00, 17.30 Т/с «ИНТЕРНЫ» 16+
18.00, 19.00, 21.00 Комеди Клаб 16+
19.30 Т/с «ОСТРОВ» 16+
20.00 Импровизация 16+
22.00 Comedy Баттл 16+
23.00 Дом-2. Город любви 16+
00.00 Дом-2. После заката 16+
01.00 Х/ф «СУМАСШЕДШАЯ ЕЗДА» 18+
04.00 Т/с «СУПЕРВЕСЁЛЫЙ ВЕЧЕР» 16+
04.25 Т/с «ГОРОД ГАНГСТЕРОВ» 16+
05.15 Женская лига 16+
06.00 Т/с «ДНЕВНИКИ ВАМПИРА»-4» 16+

Домашний

06.30, 05.30 Жить вкусно с Джейми Оливером 16+
07.30 Кулинарный загар 16+
08.00 По делам несовершеннолетних 16+
09.50 Х/ф «СЧАСТЛИВЫЙ БИЛЕТ» 16+
18.00, 23.45 6 кадров 16+
18.05 Т/с «ОНА НАПИСАЛА УБИЙСТВО» 16+
19.00 Х/ф «ЖРЕБИЙ СУДЬБЫ» 16+
22.50 Т/с «ДОКТОР ХАУС» 16+
00.30 Т/с «КУРТ СЕИТ И АЛЕКСАНДРА» 16+
02.40 Д/с «Звёздные истории» 16+

Ц

06.00 Настроение
08.05 Смех с доставкой на дом 12+
09.00, 11.50, 14.50 Т/с «УМНИК» 16+
11.30, 14.30, 19.40, 22.00 События
17.30 Город новостей
17.40, 20.00 Т/с «ДЕТЕКТИВЫ ТАТЬЯНЫ УСТИНОВОЙ» 16+
21.45 Петровка, 38
22.30 Жена. История любви 16+
00.00 Т/с «ПУАРО АГАТЫ КРИСТИ» 12+
01.50 Х/ф «СУРОВЫЕ КИЛОМЕТРЫ»
03.45 Т/с «ДУРНАЯ КРОВЬ» 16+

Звезда

06.00 Д/с «Оружие Победы» 6+
06.15 Х/ф «СОУЧАСТНИКИ» 12+
08.10, 09.15 Х/ф «СМЕРТЬ ПОД ПАРУСОМ» 12+
09.00, 13.00 Новости дня
11.10 Д/ф «Пять дней в Северной Корее» 12+
11.35, 13.15 Х/ф «ТАЙНА «ВОЛЧЬЕЙ ПАСТИ» 6+
13.50, 17.10 Т/с «СМЕРТЬ ШПИОНАМ. УДАРНАЯ ВОЛНА» 16+
17.00 Дневник «АРМИ-2016»
18.30 Х/ф «НЕБЕСНЫЙ ТИХОХОД» 12+
20.05 Х/ф «ТОРПЕДОНОСЦЫ» 12+
22.05 Х/ф «ХРОНИКА ПИКИРУЮЩЕГО БОМБАРДИРОВЩИКА» 12+
23.40 Х/ф «ВЫКУП» 12+
01.20 Х/ф «ИМ ПОКОРЯЕТСЯ НЕБО» 6+
03.20 Х/ф «ЗА ОБЛАКАМИ - НЕБО» 6+
05.20 Д/с «Хроника Победы» 12+

МАТЧ!

06.30 XXXI Летние Олимпийские игры. Стрельба из лука. Женщины. Индивидуальное первенство. Финал 12+
07.00, 09.00, 10.15, 11.35, 12.55, 17.15, 22.35, 02.45 Новости 12+
07.05, 22.50 Все на Матч! Рио- 2016 г. Прямой эфир 12+
09.10, 17.25, 22.45, 06.20 Рио-2016 г. Команда России 12+
09.15 XXXI Летние Олимпийские игры. Плавание. Финалы 12+
10.20 XXXI Летние Олимпийские игры. Спортивная гимнастика. Абсолютное первенство. Женщины. Финал 12+
11.40 XXXI Летние Олимпийские игры. Водное поло. Женщины. Россия - Бразилия 12+
13.00 XXXI Летние Олимпийские игры. Волейбол. Мужчины. Россия - Египет 12+
15.00 Все на Матч! Рио- 2016 г. Прямой эфир XXXI Летние Олимпийские игры: Бадминтон 12+
15.30 XXXI Летние Олимпийские игры. Волейбол. Женщины. Китай - Сербия. Прямая трансляция 12+
17.30 XXXI Летние Олимпийские игры. Бокс. Прямая трансляция 12+
19.00 РОСГОССТРАХ Чемпионат России по футболу. «Зенит» (Санкт-Петербург) - «Ростов». Прямая трансляция 12+
21.35 XXXI Летние Олимпийские игры. Плавание 12+
00.00 XXXI Летние Олимпийские игры. Велоспорт. Прямая трансляция 12+
01.00 XXXI Летние Олимпийские игры. Баскетбол. Мужчины. США - Сербия. Прямая трансляция 12+
02.50 XXXI Летние Олимпийские игры. Дзюдо 12+
03.20 XXXI Летние Олимпийские игры. Академическая гребля. Финалы 12+
04.30 XXXI Летние Олимпийские игры. Волейбол Женщины. Бразилия - Корея. Прямая трансляция 12+

ПЯТНИЦА!

6:00 Пятница News 16+
6:30 Врумиз. м/ф. Премьера! 12+
7:40 Том и Джерри. м/ф. Премьера! 12+
8:30 Пятница News 16+
9:00 Мир наизнанку 16+
14:00 Орел и решка. Кругосветка 16+
19:00 Проводник. Премьера! 16+
20:00 Орел и решка. Кругосветка 16+
21:00 Верю - не верю. Премьера! 16+
22:00 Ревизорро 16+
0:30 Пятница News 16+
1:00 Стрела. Сериал 16+
4:25 Новенькая. Сериал 16+
5:40 Смешарики. м/ф 12+

Проектирование систем пожарной сигнализации
6-40-69
8 (915) 700-83-38
www.arkotel.ru
АРКОТЕЛ
СИСТЕМНАЯ ИНТЕГРАЦИЯ
Реклама

СУББОТА, 13 АВГУСТА

05.50, 06.10 Наедине со всеми 16+
06.00, 10.00, 12.00, 15.00 Новости 12+
06.50 Т/с «ОХОТНИКИ ЗА ГОЛОВАМИ» 16+
08.45 Смешарики. Новые приключения 12+
09.00 Играй, гармонь любимая! 12+
09.45 Слово пастыря 12+
10.15, 16.20, 21.00, 22.20, 04.00 На XXXI летних Олимпийских играх в Рио-де-Жанейро 12+
12.15 Идеальный ремонт 12+
13.15 Теория заговора 16+
14.15 На 10 лет моложе 16+
15.15 Фидель Кастро. «Куба - любовь моя!» 12+
17.20 Концерт «Альберт-Холле» 16+
19.20 Кто хочет стать миллионером? 12+
20.30 Время 12+
00.35 Х/ф «ГОРОД ГРЕХОВ 2» 16+
02.25 Х/ф «ЖАЖДА СТРАНСТВИЙ» 16+
05.20 Контрольная закупка 12+

РОССИЯ 1

05.20 Х/ф «МУЖЧИНА ДЛЯ ЖИЗНИ, ИЛИ НА БРАК НЕ ПРЕТЕНДУЮ» 12+
07.40, 11.25, 14.20 Вести-Москва
08.00, 11.00, 14.00, 20.00 Вести
08.10 Россия. Местное время 12+
09.15 Сто к одному 12+
10.05 Личное. Дмитрий Дюжев 12+
11.35 Х/ф «ПРИМЕТА НА СЧАСТЬЕ» 12+
14.30 Х/ф «УДАР ЗОДИАКА» 12+
18.30 Танковый биатлон 12+
20.35 Х/ф «ПОЗДНИЕ ЦВЕТЫ» 12+
00.25 XXXI Летние олимпийские игры в Рио-де-Жанейро 12+

НТВ

05.05 Дорожный патруль
06.00 Т/с «ПРОЩАЙ, «МАКАРОВ»!» 16+
08.00, 10.00, 16.00, 19.00 Сегодня
08.15 Жилищная лотерея Плюс 0+
08.45 Их нравы 0+
09.25 Готовим с Алексеем Зиминым 0+
10.20 Главная дорога 16+
11.00 Д/ф «Еда живая и мёртвая» 12+
12.00 Квартирный вопрос 0+
13.05 НашПотребНадзор 16+
14.00, 16.20 Т/с «ОДИССЕЯ СЫЩИКА ГУРОВА» 16+
18.10 Следствие вели... 16+
19.15 Новые русские сенсации 16+
20.15 Т/с «ПЁС» 16+
00.15 Суперстар 12+
01.55 Высоцкая Life 12+
02.50 Золотая утка 16+
03.15 Т/с «ЗАКОН И ПОРЯДОК» 18+
04.10 Кремлевские жены 16+

РОССИЯ К

06.30 Евроньюс 0+
10.00 Обыкновенный концерт 0+
10.35 Х/ф «КАИН XVIII» 0+
12.05 Рина Зеленая - имя собственное 0+
12.45 Факультет ненужных вещей 0+
13.15 Д/ф «Дельта, дарящая жизнь.» 0+
14.10 I Международный Дальневосточный фестиваль «Мариинский» 0+
15.40 Х/ф «НЕ ГОРЮЙ!» 0+
17.10 Те, с которыми я... Георгий Данелия 0+
18.05, 01.55 По следам тайны 0+
18.50 Д/ф «Олег Борисов» 0+
19.30 Х/ф «ЗА ДВУМЯ ЗАЙЦАМИ» 0+
20.45 Концерт «Унесенные ветром» 0+
22.15 Х/ф «БУМАЖНЫЙ СОЛДАТ» 0+
00.15 Д/ф «Книга джунглей. Медведь Балу» 0+
01.05 Легенды свинга 0+
01.40 Мультфильм для взрослых 0+
02.40 Д/ф «Хюэ - город, где улыбается печаль» 0+

5

06.15 Мультфильмы 0+
10.00, 18.30 Сейчас
10.10, 11.00, 11.50, 12.40, 13.30, 14.20, 15.10, 16.00, 16.50, 17.40 Т/с «СЛЕД» 16+
19.00, 19.55, 20.55, 21.50 Т/с «ЛЕГЕНДА ДЛЯ ОПЕРШИ» 16+
22.45, 23.40, 00.35, 01.30 Т/с «ДОРОГАЯ» 16+
02.25, 03.25, 04.25, 05.25, 06.25 Т/с «СМЕРТЬ ШПИОНАМ!» 16+

РЕН

05.00 Х/ф «ЧТО СКРЫВАЕТ ЛОЖЬ» 16+
06.10 Х/ф «И ПРИШЕЛ ПАУК» 16+
08.00 Х/ф «СЕСТРИЧКА, ДЕЙСТВУЙ!» 12+
10.00 Минтранс 16+
10.45 Ремонт по-честному 16+
11.30 Самая полезная программа 16+
12.30 Новости 16+
13.00 Военная тайна 16+
17.00 Территория заблуждений 16+
19.00 Х/ф «БЛЭЙД» 16+
21.15 Х/ф «БЛЭЙД-2» 16+
23.20 Х/ф «БЛЭЙД-3. ТРОИЦА» 16+
01.30 Х/ф «НОЧЬ СТРАХА» 16+
03.30 Документальный проект 16+
03.50 Х/ф «ВЫКУП» 16+

Ералаш

06.00, 04.55 Ералаш
06.40 Х/ф «ДЖЕК И БОБОВЫЙ СТЕБЕЛЬ» 12+
08.30 М/с «Смешарики» 0+
09.00 М/с «Фиксики» 0+
09.15 М/с «Три кота» 0+
09.30 Руссо туристо 16+
10.30 Успеть за 24 часа 16+
11.30 М/ф «Астерикс. Земля богов» 6+
13.05, 01.05 Х/ф «ШОПОГОЛИК» 12+
15.05 Шоу «Уральских пельменей» 16+
16.00 Уральские пельмени. Любимое 16+
16.50 Х/ф «ФОРСАЖ-5» 16+
19.20 М/ф «Кунг-фу панда» 0+
21.00 Х/ф «ФОРСАЖ-6» 12+
23.30 Х/ф «ТАЧКА «19» 16+
03.05 М/ф «Принц Египта» 6+
05.45 Музыка на СТС 16+

ТНТ

07.00, 07.30, 08.00, 08.30 ТНТ. MIX 16+
09.00 Агенты 003 16+
09.30 Дом-2. Lite 16+
10.30 Т/с «САШАТАНЯ» 16+
11.00 Школа ремонта 12+
12.00 Однажды в России. Лучшее 16+
12.30, 01.00 Такое кино! 16+
13.00, 14.30, 16.00, 17.30, 19.00, 19.30 Экстрасенсы ведут расследование 16+
21.00 Х/ф «ФАНТАСТИЧЕСКАЯ ЧЕТВЕРКА-2. ВТОРЖЕНИЕ СЕРЕБРЯНОГО СЕРФЕРА» 12+
23.00 Дом-2. Город любви 16+
00.00 Дом-2. После заката 16+
01.30 Х/ф «ДА И ДА» 18+
03.50 Д/ф «Телескоп «Хаббл». Око Вселенной» 12+
04.40 Т/с «ГОРОД ГАНГСТЕРОВ» 16+
05.30 Женская лига 16+
06.00 Т/с «ДНЕВНИКИ ВАМПИРА»-4» 16+

Домашний

06.30, 05.30 Жить вкусно с Джейми Оливером 16+
07.30, 23.55 6 кадров 16+
08.35 Х/ф «ВКУС УБИЙСТВА» 16+
12.20 Х/ф «ЗАЧЕМ ТЕБЕ АЛИБИ?» 16+
16.10 Х/ф «ЖИЗНЬ СНАЧАЛА» 16+
18.00 Д/ф «Великолепный век» 16+
19.00 Т/с «ВЕЛИКОЛЕПНЫЙ ВЕК» 16+
22.55 Д/с «Восточные жёны» 16+
00.30 Т/с «КУРТ СЕИТ И АЛЕКСАНДРА» 16+
02.30 Д/с «Звёздные истории» 16+

Ц

05.50 Марш-бросок 12+
06.20 Х/ф «НОВОЕ ПЛАТЬЕ КОРОЛЯ» 12+
07.20 Х/ф «ШОФЁР ПОНЕВОЛЕ» 12+
09.15 Православная энциклопедия 6+
09.40 Х/ф «ПОСЛЕДНИЙ ДЮЙМ» 12+
11.30, 14.30, 21.00 События
11.45 Х/ф «СВЕРСТНИЦЫ» 12+
13.20, 14.45 Х/ф «БИЛЕТ НА ДВОИХ» 16+
17.20 Х/ф «ЛОЖЬ ВО СПАСЕНИЕ» 12+
21.15 Приют комедиантов 12+
23.05 Х/ф «РАЙСКОЕ ЯБЛОЧКО»
00.50 Д/ф «Олег Янковский. Последняя охота» 12+
01.40 Т/с «ИНСПЕКТОР ЛЬЮИС» 12+
03.30 Петровка, 38
03.45 Т/с «ДУРНАЯ КРОВЬ» 16+

Звезда

06.00 Мультфильмы 0+
06.15 Х/ф «ЧУК И ГЕК» 12+
07.15 Х/ф «ВАЛЕНТИН И ВАЛЕНТИНА» 12+
09.00, 13.00, 18.00, 22.00 Новости дня
09.15 Легенды цирка с Эдгардом Запашным 6+
09.40 Последний день 12+
10.30 Не факт! 6+
11.00 Научный детектив 12+
11.15 Д/ф «Прекрасный полк. Натка» 12+
12.20, 13.15, 18.20 Т/с «ДУМА О КОВПАКЕ» 12+
19.45 Х/ф «ОТ БУГА ДО ВИСЛЫ» 12+
22.35 Х/ф «КОМИССАР ПОЛИЦИИ ОБВИНЯЕТ» 12+
00.35 Частная жизнь 12+
02.50 Новости. Специальный выпуск
03.00 Церемония закрытия Армейских международных игр 12+
05.00 Д/с «Хроника Победы» 12+

МАТЧ!

06.30 XXXI Летние Олимпийские игры. Стрельба 12+
07.00, 08.00, 09.40, 12.15, 19.35 Новости 12+
07.05, 14.40, 22.50 Все на Матч! Рио- 2016 г. Прямой эфир 12+
08.05 XXXI Летние Олимпийские игры. Гандбол. Женщины. Россия - Аргентина 12+
09.45 XXXI Летние Олимпийские игры. Легкая атлетика 12+
12.20 XXXI Летние Олимпийские игры. Волейбол. Женщины. Россия - Япония 12+
14.20 Д/с «Рио ждет» 12+
15.00 XXXI Летние Олимпийские игры. Фехтование. Сабля. Команды. Женщины. 1/4 финала. Прямая трансляция 12+
15.45 Все на Матч! Рио- 2016 г. Прямой эфир XXXI Летние Олимпийские игры: 12+Академическая гребля. Финалы Легкая атлетика 12+
18.50 Рио- 2016 г. Команда России 12+
18.55 XXXI Летние Олимпийские игры. Фехтование. Сабля. Команды. Женщины. 1/2 финала 12+
19.45 Культ тура 16+
20.15 РОСГОССТРАХ Чемпионат России по футболу. «Рубин» (Казань) - «Спартак» (Москва). Прямая трансляция 12+
22.30 Д/с «Мама в игре» 12+
23.45 XXXI Летние Олимпийские игры. Водное поло. Женщины. Россия - Италия 12+
01.00 XXXI Летние Олимпийские игры. Тяжелая атлетика. Мужчины. 94 кг. Прямая трансляция 12+
03.00 XXXI Летние Олимпийские игры. Прыжки в воду. Трамплин 3 м. Женщины. 1/2 финала 12+
04.00 XXXI Летние Олимпийские игры. Прямая трансляция 12+
06.00 XXXI Летние Олимпийские игры 12+

ПЯТНИЦА!

6:00 Смешарики. м/ф 12+
6:30 Врумиз. м/ф. Премьера! 12+
7:50 Том и Джерри. м/ф. Премьера! 12+
8:40 Школа доктора Комаровского 16+
9:20 Орел и решка. Кругосветка 16+
11:30 Еда, я люблю тебя! Премьера! 16+
12:30 Проводник 16+
13:30 Орел и решка 16+
14:30 Верю-не верю 16+
15:30 Секс в большом городе. х/ф 16+
23:00 Три метра над уровнем неба: я тебя хочу. х/ф 16+
1:30 Ведьмы из Сургаррамурди. х/ф 16+
3:45 Сплетница. Сериал 16+
5:40 Смешарики. м/ф 12+

ПОКАЗЫВАЕТ РЖЕВ

«ПЯТНИЦА» - Ржев
20.00 - 21.00 «Новости» (повтор) 16+

«СТС-Ржев»
18.30-19.00 Новости (16+)

«ТНТ-Ржев»
19.30 «НОВОСТИ» 16+

ПОКАЗЫВАЕТ РЖЕВ

«СТС-Ржев»
08.30-09.00 Новости (16+) 16.00-16.30 Новости (16+)

ВОСКРЕСЕНЬЕ, 14 АВГУСТА

06.00, 10.00, 12.00 Новости 12+
06.10 Т/с «ОХОТНИКИ ЗА ГОЛОВАМИ» 16+
08.00 Армейский магазин 12+
08.40 Смешарики. ПИН-код 12+
08.50 Здоровье 16+
10.15, 17.00, 03.20 На XXXI летних Олимпийских играх в Рио-де-Жанейро 12+
12.15 Фазенда 12+
12.50 Вместе с дельфинами 12+
14.30 Надежда Румянцева. Одна из девчат 12+
15.35 Х/ф «КОРОЛЕВА БЕНЗОКОЛОНКИ» 12+
19.10, 21.30 Голосящий КиВиН 16+
21.00 Время 12+
22.50 Микаэл Таривердиев. Игра с судьбой 12+
00.00 Музыкальный вечер Микаэла Таривердиева 12+

РОССИЯ 1

05.35 Х/ф «ИСКУШЕНИЕ» 12+
07.15 Сам себе режиссёр 12+
08.05 Танковый биатлон 12+
09.30 Сто к одному 12+
10.20 Вести-Москва
11.00, 14.00, 20.00 Вести
11.20 Смеяться разрешается 12+
14.20 Х/ф «СУДЬБА МАРИИ» 12+
16.15 Х/ф «НЕНАВИЖУ И ЛЮБЛЮ» 12+
22.00 Х/ф «ЗА ЧУЖИЕ ГРЕХИ» 12+
00.00 XXXI Летние олимпийские игры в Рио-де-Жанейро 12+

НТВ

05.05 Дорожный патруль
06.00 Т/с «ПРОЩАЙ, «МАКАРОВ»!» 16+
08.00, 10.00, 16.00, 19.00 Сегодня
08.15 Лотерея «Русское лото плюс» 0+
08.50 Их нравы 0+
09.25 Едим дома 0+
10.20 Первая передача 16+
11.00 Чудо техники 12+
11.35 Дачный ответ 0+
12.40 НашПотребНадзор 16+
13.30 Поедем, поедим! 0+
14.00, 16.20 Т/с «ОДИССЕЯ СЫЩИКА ГУРОВА» 16+
18.10 Следствие вели... 16+
19.20 Т/с «ШАМАН» 16+
01.00 Сеанс с Кашпировским 16+
01.55 Квартирный вопрос 0+
03.00 Дикий мир 0+
03.10 Т/с «ЗАКОН И ПОРЯДОК» 18+
04.05 Кремлевские жены 16+

РОССИЯ К

06.30 Евроньюс 0+
10.00 Обыкновенный концерт 0+
10.30 Х/ф «ЗА ДВУМЯ ЗАЙЦАМИ» 0+
11.45 Легенды мирового кино 0+
12.10 Факультет ненужных вещей 0+
12.40 Д/ф «Радж Капур. Товарищ бродяга» 0+
13.20 Д/ф «Книга джунглей. Медведь Балу» 0+
14.10 I Международный Дальневосточный фестиваль «Мариинский» 0+
16.45 Х/ф «ПОПРЫГУНЬЯ» 0+
18.10 Больше, чем любовь 0+
18.50 Семнадцать мгновений, или Ирония судьбы 0+
20.10 Х/ф «СМЕРТЬ ПОД ПАРУСОМ» 0+
22.25 Большой балет- 2016 г 0+
00.20 Х/ф «КАИН XVIII» 0+
01.50 Мультфильм для взрослых 0+
01.55 Искатели 0+
02.40 Д/ф «Дом Ритвельда-Шрёдер в Утрехте. Архитектор и его муза» 0+

5

07.20 Мультфильмы 0+
10.00, 18.30 Сейчас
10.10 Х/ф «ЗАЗА» 16+
12.05 Х/ф «ВОЗВРАЩЕНИЕ ВАСИЛИЯ БОРТНИКОВА» 12+
14.20 Х/ф «ЕВДОКИЯ» 12+
16.25 Х/ф «УКРОТИТЕЛЬНИЦА ТИГРОВ» 12+
19.00, 20.00, 20.55, 21.55 Т/с «ГРОЗОВЫЕ ВОРОТА» 16+
22.55, 23.50, 00.35, 01.25 Т/с «КРАПОВЫЙ БЕРЕТ» 16+
02.20, 03.20, 04.20 Т/с «СМЕРТЬ ШПИОНАМ!» 16+

РЕН

05.00 Х/ф «ВЫКУП» 16+
06.15 Х/ф «БЛЭЙД» 16+
08.20 Х/ф «БЛЭЙД-2» 16+
10.40 Х/ф «БЛЭЙД-3. ТРОИЦА» 16+
12.45 Т/с «МОРСКИЕ ДЬЯВОЛЫ» 16+
23.30 Соль 16+
01.10 Военная тайна 16+

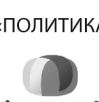

06.00, 05.25 Ералаш
06.55 М/с «Приключения Тайо» 0+
07.30 Новая жизнь 16+
08.30 М/с «Смешарики» 0+
09.00 М/ф «Астерикс. Земля богов» 6+
10.35 М/ф «Принц Египта» 6+
12.25 М/ф «Кунг-фу панда» 0+
14.00 Т/с «ДВА ОТЦА И ДВА СЫНА» 16+
16.30 Х/ф «ФОРСАЖ-6» 12+
19.05 Х/ф «ГЕРАКЛ» 12+
21.00, 03.00 Х/ф «NEED FOR SPEED. ЖАЖДА СКОРОСТИ» 12+
23.25 Х/ф «СЛУЧАЙНЫЙ МУЖ» 16+
01.10 Т/с «КОСТИ» 16+

ТНТ

07.00, 07.30, 08.00, 08.30 ТНТ. MIX 16+
09.00 Дом-2. Lite 16+
10.00, 10.30 Т/с «САШАТАНЯ» 16+
11.00 Перезагрузка 16+
12.00 Импровизация 16+
13.00 Однажды в России 16+
14.00 Однажды в России. Лучшее 16+
14.35 Х/ф «ФАНТАСТИЧЕСКАЯ ЧЕТВЕРКА-2. ВТОРЖЕНИЕ СЕРЕБРЯНОГО СЕРФЕРА» 12+
16.20 Х/ф «ЧЕЛОВЕК ИЗ СТАЛИ» 12+
19.00, 19.30, 20.00, 21.00, 22.00 Stand up 16+
23.00 Дом-2. Город любви 16+
00.00 Дом-2. После заката 16+
01.00 Не спать! 16+
02.00 Х/ф «МУЖСКОЙ СТРИПТИЗ» 16+
03.50 Д/ф «Рожденные на воле» 12+
04.40 Т/с «ГОРОД ГАНГСТЕРОВ» 16+
05.30 Т/с «ПОЛИТИКАНЫ» 16+

Домашний

06.30, 05.30 Жить вкусно с Джейми Оливером 16+
07.30, 00.00 6 кадров 16+
07.50 Х/ф «СЕМЬЯ» 16+
10.35 Х/ф «ЖРЕБИЙ СУДЬБЫ» 16+
14.15 Х/ф «ВТОРОЙ ШАНС» 16+
18.00 Д/ф «Великолепный век. Создание легенды» 16+
19.00 Т/с «ВЕЛИКОЛЕПНЫЙ ВЕК» 16+
23.00 Д/с «Восточные жёны» 16+
00.30 Т/с «КУРТ СЕИТ И АЛЕКСАНДРА» 16+
02.30 Д/с «Звёздные истории» 16+

Ц

05.40 Х/ф «ДЕВИЧЬЯ ВЕСНА» 12+
07.35 Фактор жизни 12+
08.05 Х/ф «МАМОЧКИ» 16+
10.05 Д/ф «Елена Яковлева. Женщина на грани» 12+
10.55 Барышня и кулинар 12+
11.30, 14.30, 00.20 События
11.45 Х/ф «НЕОКОНЧЕННАЯ ПОВЕСТЬ»
13.40 Смех с доставкой на дом 12+
14.45 Х/ф «ОТСТАВНИК» 16+
16.35 Х/ф «ЛЮБОВЬ ВНЕ КОНКУРСА» 12+
20.05 Т/с «ДЕТЕКТИВЫ ТАТЬЯНЫ УСТИНОВОЙ» 16+
00.35 Петровка, 38
00.50 Х/ф «ЗАМУЖ НА ДВА ДНЯ» 16+
02.50 Х/ф «РАЙСКОЕ ЯБЛОЧКО» 12+
04.30 Жена. История любви 16+

Звезда

06.00 Х/ф «СЕМЕРО СОЛДАТИКОВ» 12+
07.25 Х/ф «НЕБЕСНЫЙ ТИХОХОД» 12+
09.00 Новости недели с Юрием Подкопаевым
09.25 Служу России! 12+
09.55 Военная приемка 6+
10.45 Научный детектив 12+
11.05 Д/с «Победоносцы» 6+
11.30, 13.15 Т/с «СМЕРТЬ ШПИОНАМ. УДАРНАЯ ВОЛНА» 16+
13.00 Новости дня
15.50 Х/ф «КРЕСТОНОСЕЦ» 12+
18.00 Новости. Главное
18.45 Д/с «Легенды советского сыска» 16+
22.20 Фетисов 12+
23.05 Х/ф «ПРАВДА ЛЕЙТЕНАНТА КЛИМОВА» 12+
00.50 Х/ф «СВЕТ В КОНЦЕ ТОННЕЛЯ» 6+
02.45 Х/ф «КЛЮЧИ ОТ РАЯ» 6+
04.40 Х/ф «СВОЙ ПАРЕНЬ» 12+

МАТЧ!

06.30 XXXI Летние Олимпийские игры. Стрельба 12+
07.00, 08.00, 10.30, 12.55, 20.05 Новости 12+
07.05, 15.00, 17.15, 01.20 Все на Матч! Рио- 2016 г. Прямой эфир 12+
08.05 XXXI Летние Олимпийские игры. Легкая атлетика 12+
10.35 XXXI Летние Олимпийские игры. Фехтование. Сабля. Команды. Женщины 12+
11.45 XXXI Летние Олимпийские игры. Плавание. Финалы 12+
13.00 XXXI Летние Олимпийские игры. Волейбол. Мужчины. Россия - Польша 12+
15.30 XXXI Летние Олимпийские игры. Волейбол. Женщины. Сербия - Нидерланды. Прямая трансляция 12+
17.30 XXXI Летние Олимпийские игры. Борьба греко-римская. Прямая трансляция 12+
19.00 Все на Матч! Рио- 2016 г. Прямой эфир XXXI Летние Олимпийские игры: Стрельба. Винтовка из 3-х положений. Мужчины. Финал 12+
20.00 Рио- 2016 г. Команда России 12+
20.15 РОСГОССТРАХ Чемпионат России по футболу. «Терек» (Грозный) - «Локомотив» (Москва). Прямая трансляция 12+
22.35 После футбола с Георгием Черданцевым 12+
23.35 XXXI Летние Олимпийские игры. Синхронное плавание. Дуэты. Произвольная программа 12+
02.20 XXXI Летние Олимпийские игры. Прыжки в воду. Трамплин 3 м. Женщины. Финал 12+
02.50 XXXI Летние Олимпийские игры. Борьба греко-римская 12+
03.45 XXXI Летние Олимпийские игры. Фехтование. Шпага. Команды. Мужчины 12+
04.30 XXXI Летние Олимпийские игры. Баскетбол. Мужчины. Сербия - Китай. Прямая трансляция 12+

ПЯТНИЦА!

6:00 Смешарики. м/ф 12+
6:30 Врумиз. м/ф. Премьера! 12+
7:30 Том и Джерри. м/ф. Премьера! 12+
8:40 Школа доктора Комаровского. Классный журнал 16+
9:20 Орел и решка. Шопинг 16+
10:30 Барышня-крестьянка 16+
11:30 Орел и решка. Кругосветка 16+
12:30 На ножах 16+
13:30 Три метра над уровнем неба: я тебя хочу. х/ф 16+
16:00 Орел и решка. Кругосветка 16+
0:00 Жара. х/ф 16+
2:00 Волчонок. Сериал 16+
5:20 Врумиз. м/ф 16+

УРОКИ РИСОВАНИЯ ДЛЯ ВЗРОСЛЫХ
индивидуальный график занятий
Тел. 8-903-804-2024
Реклама

За изменения в сетке телепрограммы редакция ответственности не несет

ПОКАЗЫВАЕТ РЖЕВ

«СТС-Ржев»
08.30-09.00 Новости (16+)

«ТНТ-Ржев»
19.00 "НОВОСТИ" 16+

ОФИЦИАЛЬНЫЙ ОТДЕЛ

ИЗВЕЩЕНИЕ О ПРОВЕДЕНИИ СОБРАНИЯ О СОГЛАСОВАНИИ МЕСТОПОЛОЖЕНИЯ ГРАНИЦЫ ЗЕМЕЛЬНОГО УЧАСТКА

Кадастровым инженером Старевой Ольгой Васильевной, №. квалификационного аттестата 69-11-350, являющейся работником юридического лица МУП «Землемер» г.Ржева, Тверская обл., г. Ржев, ул. Большая Спасская, дом 27/51, каб. №.1, 69zemlemer@mail.ru , тел. 8-(48232)-3-09-09, в отношении земельного участка с кадастровым №. 69:27:0310901:26, расположенного Тверская область, Ржевский район, с/п «Медведево», д. Алешево, д.23 выполняются кадастровые работы по уточнению местоположения границы земельного участка.

Заказчиком кадастровых работ является Черенков Леонид Михайлович, почтовый адрес: Тверская область, Ржевский р-он, с/п «Медведево», д.Алешево, д.23

Собрание заинтересованных лиц по поводу согласования местоположения границы состоится по адресу: Тверская область, Ржевский район, с/п «Медведево», д.Алешево, 05 сентября 2016г в 10 часов 00 минут.

С проектом межевого плана можно ознакомиться по адресу: Тверская область, г. Ржев, ул. Большая Спасская, дом 27/51, каб. №.1, МУП «Землемер» г. Ржева

Возражения по проекту межевого плана и требования о проведения согласования местоположения границ земельных участков на местности принимаются с 04 августа 2016г. по 05 сентября 2016г. по адресу: Тверская область, г. Ржев ул. Большая Спасская, дом 27/51, каб. №.1, МУП «Землемер» г. Ржева

Смежные земельные участки, с правообладателями которых требуется согласовать местоположение границы: 69:27:0310901:27 и земельные участки прочих лиц чьи интересы могут быть затронуты при межевании.

При проведении согласования местоположения границ при себе необходимо иметь документ, удостоверяющий личность, а также документы о правах на земельный участок.

ИЗВЕЩЕНИЕ О ПРОВЕДЕНИИ СОБРАНИЯ ПО СОГЛАСОВАНИЮ МЕСТОПОЛОЖЕНИЯ ГРАНИЦ ЗЕМЕЛЬНЫХ УЧАСТКОВ

Кадастровым инженером Пушкиным Артёмом Геннадьевичем, работником ООО «Центр кадастровых работ», квалификационный аттестат №. 69-10-95, почт. адрес: 172381, г. Ржев, ул. Гагарина, д.53, адрес эл. почты: artym@bk.ru, контактный телефон 8-903-804-31-44, в отношении земельных участков, расположенных по адресу: Тверская область, Ржевский район, сельское поселение «Победа», д. Поволжье, к/с «Надежда», выполняются кадастровые работы по уточнению местоположения границ земельного участка с КН 69:27:0192501:108. Заказчиком является:

Горлёнышева Елена Григорьевна, проживающая по адресу: Тверская область, г. Ржев, ул. Кривощапова, д. 41/60, кв. 21.

Собрание заинтересованных лиц по вопросу согласования местоположения границ состоится 5 сентября 2016 года в 10 час 00 мин. по адресу: Тверская область, Ржевский район, сельское поселение «Победа», д. Поволжье, при въезде в к/с «Надежда».

С проектами межевых планов земельных участков можно ознакомиться по адресу: Тверская область, г. Зубцов, ул. Парижской Коммуны, д.25

Смежные земельные участки, с правообладателями которых требуется согласовать местоположение границ, расположены по адресу: Тверская область, Ржевский район, сельское поселение «Победа», д. Поволжье, к/с «Надежда», смежные земельные участки в кадастровом квартале 69:27:0192501.

Обоснованные возражения по проектам межевых планов и требования о проведении согласования местоположения границ земельных участков на местности принимаются с 4 августа 2016г. по 5 сентября 2016г. по адресу: 172381, Тверская область, г. Ржев, ул. Гагарина, д.53 или по электронной почте artym@bk.ru.

При проведении согласования местоположения границ при себе необходимо иметь документ, удостоверяющий личность и документы о правах на земельный участок.

ИЗВЕЩЕНИЕ О ПРОВЕДЕНИИ СОБРАНИЯ О СОГЛАСОВАНИИ МЕСТОПОЛОЖЕНИЯ ГРАНИЦЫ ЗЕМЕЛЬНОГО УЧАСТКА

Кадастровым инженером Одиной Татьяной Вячеславовной, квалификационный аттестат №. 69-11-417 от 23 августа 2011 года, являющейся работником юридического лица ООО «Бюро оформления недвижимости», 172390, Тверская область, г. Ржев, ул. Ленина, д. 16 , E-mail: bon69reg@mail.ru, контактный телефон: 8 9040102033, ОГРН 1126914000729, в отношении земельного участка с кадастровым номером 69:27:0321101:63, расположенного: Тверская область, Ржевский район, с/п «Хорошево», дер. Редькино, выполняются кадастровые работы по уточнению местоположения границ и площади земельного участка. Заказчиком кадастровых работ является: Алексеев Вячеслав Павлович. Собрание заинтересованных лиц по поводу согласования местоположения границы состоится по адресу: 172390, Тверская область, г. Ржев, ул. Ленина, д. 16, каб. 12, 06 сентября 2016 г. в 9 часов 30 минут. С проектом межевого плана земельного участка можно ознакомиться по адресу: 172390, Тверская область, г. Ржев, ул. Ленина, д. 16, каб. 12.

Обоснованные возражения по проекту межевого плана и требования о проведении согласования местоположения границ земельного участка на местности принимаются с 05 августа 2016 г. по 05 сентября 2016 г. по адресу: 172390, Тверская область, г. Ржев, ул. Ленина, д. 16, кабинет №. 12.

Смежные земельные участки, с правообладателями которых требуется согласовать местоположение границы: земельные участки, расположенные в границах кадастрового квартала 69:27:0321101, интересы землепользователей которых могут быть затронуты при выполнении кадастровых работ, иные заинтересованные лица. При проведении согласования местоположения границ при себе необходимо иметь документ удостоверяющий личность, а также документы о правах на земельный участок.

ИЗВЕЩЕНИЕ О СОГЛАСОВАНИИ МЕСТОПОЛОЖЕНИЯ ГРАНИЦЫ ЗЕМЕЛЬНОГО УЧАСТКА

Кадастровым инженером Лептюховой Екатериной Сергеевной, номер квалификационного аттестата 69-15-682, почтовый адрес: 170020, Тверская обл., г. Тверь, ул. Хрустальная, д. 10, кв. 130, e-mail:leptyuhova@list.ru тел.: 89056092828, выполняются кадастровые работы в отношении земельного участка с К№. 69:27:0112101:14 расположенного по адресу: Тверская обл., Ржевский р-н, с/п «Итомля» , д. Новосадовая, д.15.

Заказчиком кадастровых работ является Шилкин Сергей Вячеславович, тел.: 89109303784.

Собрание заинтересованных лиц по поводу согласования местоположения границы состоится по адресу: Тверская обл., Ржевский р-н, с/п «Итомля» , д. Новосадовая, д.15 «05» сентября 2016 г. в 11 часов 00 минут.

С проектом межевого плана земельного участка можно ознакомиться по адресу: 170000, г. Тверь, ул. Чернышевского, д.31 (офис ООО «Кадастровое бюро»).

Возражения по проекту межевого плана и требования о проведении согласования местоположения границы земельного участка на местности принимаются с «04» августа 2016 г. по «03» сентября 2016 г. по адресу: 170000, г. Тверь, ул. Чернышевского, д.31.

Смежные земельные участки, с правообладателями которых требуется согласовать местоположение границ: земельные участки в границах кадастрового квартала 69:27:0112101, расположенные по адресу: Тверская обл., Ржевский р-н, с/п « Итомля» , д. Новосадовая, интересы землепользователей которых могут быть затронуты при выполнении кадастровых работ.

В согласовании местоположения границ от имени собственника вправе участвовать представители, действующие в силу полномочий, основанных на нотариально удостоверенной доверенности, указании федерального закона либо акте уполномоченного на то государственного органа или органа местного самоуправления.

При проведении согласования местоположения границ при себе необходимо иметь документ, удостоверяющий личность, документы, подтверждающие полномочия, а также документы о правах на земельный участок.

2016 ЭКСПОЗИЦИЯ

Ольга ЖЕЛЕЗКИНА И СТИЛЬ СУМИ-Э

Павел ФЕФИЛОВ,
искусствовед,
член Союза художников РФ.

Руководство Тверского объединённого музея, в состав которого входит и Ржевский филиал, порадовало ржевских любителей графики новым именем. Москвичка, член Союза художников Ольга Святославовна Железкина представила в музейной экспозиции три десятка графических работ, выполненных в японском стиле – точнее, в искусстве суми-э (в буквальном переводе – «картина тушью»). И она преуспела в мастерстве, благодаря помощи педагога этой популярной техники Мидори Ямада Сэнсэй. В 2008 году император Японии наградил госпожу Ямада «Рубиновой звездой» – за развитие культурной деятельности за границей, в частности, живописи суйбокуга (или суми-э), тесно связанной с поэзией.

Пионы

Известно, что при написании иероглифов используются кисточки, деревянные палочки, тушь и гуашь, их же применяют для исполнения рисунков к стихам, которые пишут японские художники, и отдельно – для изображения пейзажа. В Москве открылась школа живописи суми-э, пользующаяся большой популярностью.

Берёзки

Родоначальником суми-э является китайская живопись в монохромном исполнении, но со временем японские художники стали писать в цвете, что видно по рисункам Ольги Железкиной, хотя упор делается на чёрно-белое изображение с лёгким вкраплением цвета.

Японская графика, по мнению исследователей, вообще не изменилась с VIII века. Хотя Европа за это время пережила буквально шквал различных течений – от треченто до кварточенто (эпоха Возрождения), пройдя через классицизм, модернизм с абстракцией до поп-арта и концептуализма, включая дадаизм с нонконформизмом.

В стране восходящего солнца всё так же ценятся тушь, перо, акварель и масло, а Хокусико Хокусаи из XVIII века всё так же властвует над умами любителей изобразительного искусства со своей знаменитой волной («Большая волна в Канагаве»). Неизменными остались и главные персонажи их поля зрения: задрапированная, в низком поклоне гейша, одинокое дерево на фоне Фудзиямы, такая же одинокая птичка с раскрашенными перьями, слуга в широкополой шляпе с палкой. И нигде нет кричащей толпы, скопления народа и выяснения отношений между богатыми и бедными.

Ольга Железкина прекрасно освоила азы техники пером, включив в экспозицию акварельный натюрморт с пионами – точнее, всего один цветок с прелестными лепестками, которые настолько бледны, что кажется: ещё мгновение, и они станут белыми.

Уползающие «Раки» полны непосредственного обаяния – чувствуется, как они шевелят усами, вскидывают мохнатые клешни, в страхе убегая от погони. Хороши и пять скученных обезьянок, пугливо сгрудившихся в забавную кучку, с любопытством ожидая каких-то действий от окружающего их мира. Уверенно построены складки гор («Горы»), напоминая швейцарские Альпы и «Хижину в горах» Г. Курбэ из XIX века.

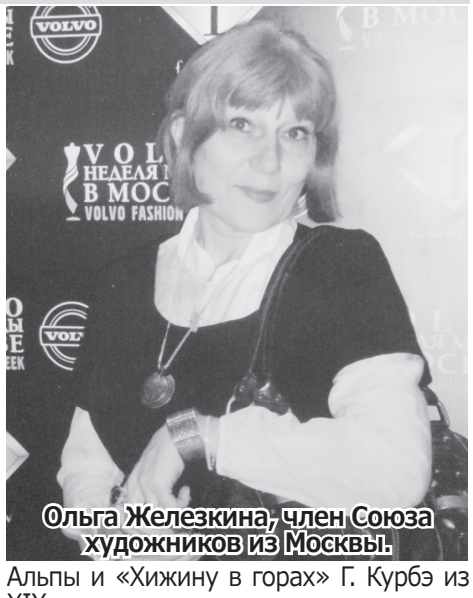
Ольга Железкина, член Союза художников из Москвы.

«Утро» с тремя крышами, занесёнными снегом и сосновыми ветвями сверху, убедительно выстраивается в классическую композицию по диагонали, а туман, висящий в воздухе, придаёт камерность звучанию.

«Новый год» передан через оригинальное строение одинокой пагоды, в которую, по словам очевидцев, заглядывают те, кто уже встретил праздник, как бы очищая свои помутнённые грехом помыслы.

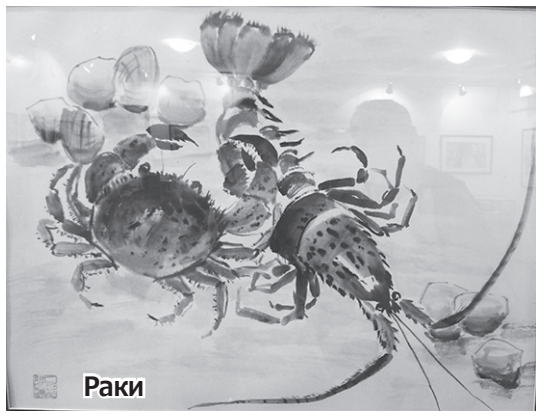
Раки

Новый год

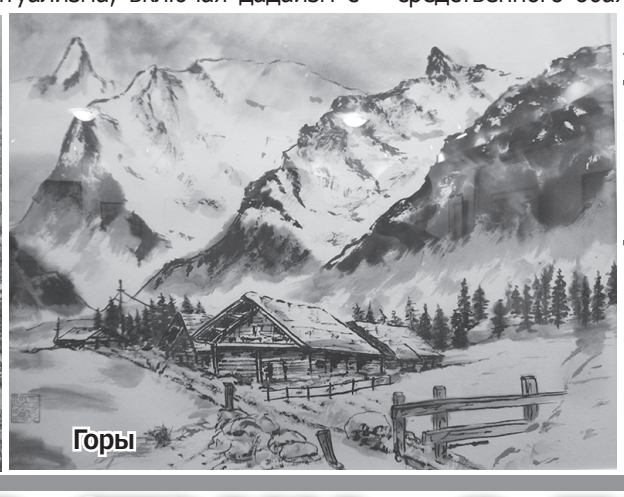
Горы

«Берёзки» Ольги Железкиной – несколько сиротливые и чахлые в своей бледно-травянистой среде. Вид сверху подтверждает скудность флоры, облюбованной художником. Этот стиль не претендует на монументализм композиции, в полной мере оправдывая традиционный жанр японской поэзии – хокку:

Вишня в цвету.
С кисти моей
Капает песнь кукушки...

Фото автора.

«МАЛЕНЬКАЯ СТРАНА» В ПОСЁЛКЕ ПОБЕДА

2016 ЛЕТНИЙ ОТДЫХ

Есть в поселении Победа
Маленькая страна.
Её стороной обходят беды,
Миром она полна.
Там дети дружат и играют,
Там зла и горя нет.
Им педагоги помогают,
Дарят душевный свет...

Лето – это каникулы. А каникулы – это, прежде всего, долгожданный отдых. Увы, завершают свою работу летние пришкольные лагеря дневного пребывания. Скажем, третья смена в школе имени В.А. Обручева, что в посёлке Победа, закончится уже на этой неделе, 6 августа. Но сколько незабываемых впечатлений останется у ребят, его посещающих, – от будущих первоклассников до учеников 9 класса!

Начальник лагеря Е.Н. Политаева, воспитатели Т.М. Кондратюк и И.В. Сергина, вожатая Д. Гусева разработали для детей интересную программу. Поддерживают чистоту на территории лагеря, создавая комфортные условия для отдыха детей Е.А. Егорова и М.Н. Степанова. Ребятишки получают здоровое сбалансированное питание, в меню представлены разнообразные блюда из самых свежих продуктов (в том числе – овощей с пришкольного учебно-опытного участка). Дети с удовольствием уплетают за обе щёки салаты, суп и рагу, приготовленные поваром А.П. Семендяевой!

Ребята придумали себе девиз и гимн смены, красочно оформили информационный стенд. Ежедневно для них проводится масса мероприятий. Среди них – интеллектуальные викторины, спортивные соревнования, тематические праздники, мини-театры с яркими представлениями. Различные конкурсы: «Волшебный карандаш», «Чтение с увлечением», «Мастер танца» и другие – помогают раскрыть потенциал каждого ребёнка.

Разнообразить досуг детей, сделать его более интересным и насыщенным – в этом помогают директор СДК Н.И. Морозова и библиотекарь п.Победа И.Г. Ярышкина. Мероприятия, которые они проводят, отличает профессиональный подход к работе с детьми: заинтересуют каждого, вовлекут ребят в игру, вселят в них дух соревнования. Ко всему прочему, за победы и просто участие ребята получают небольшие призы, и это обстоятельство их неизменно радует.

Много времени дети проводят на свежем воздухе, играют в футбол, волейбол, «высекалы», прыгают на скакалках, собирают цветы на территории стадиона. Здесь же проводятся конкурсы «Зелёная аптека», «Грибная/ягодная викторина», «Цветочная мода».

В рамках новых технологий в план работы включены совместные с лагерем Чертолинской школы мероприятия. В планах – выходить на связь по скайпу!

В конце июля лагерь посетила комиссия администрации Ржевского района во главе с заведующим отделом образования А.В. Макуриным. Гости преподнесли школе подарок – батут, который привёл ребят в неописуемый восторг! На ходу сложились такие строки:

Подарили нам батут,
Вот сейчас стоит он тут.
– Ну, друзья, пока, пока!
Я взлечу до потолка!

Ребята устроили небольшое музыкальное представление, рассказали о своей лагерной жизни при школе.

Конечно, пребывание детей в лагере невозможно без должной материальной базы. Родители вносят лишь небольшую плату, в остальном финансирование летнего отдыха осуществляется за счёт областного и муниципального бюджетов. И благодаря такой поддержке всё необходимое у ребят есть. А самое главное – хорошее настроение и позитивный настрой!

ОФИЦИАЛЬНЫЙ ОТДЕЛ

Извещение о проведении открытого аукциона

Администрация Муниципального образования сельское поселение «Есинка» Ржевского района Тверской области проводит открытый аукцион на право заключения договора аренды нежилого здания, находящегося в муниципальной собственности.

Организатор аукциона и арендодатель муниципальногонедвижимого имущества- Администрация МО сельское поселение «Есинка» Ржевского района Тверской области (далее – Администрация).

Адрес местонахождения: Тверская область, Ржевский район, с/п «Есинка», п. Есинка, д.11. E-mail: esinkasp232@yandex.ru, контактный телефон 8 (48232) 743-24, контактное лицо: Арушанян Артур Эдуардович. Документация об аукционе размещена на официальном сайте торгов: www.torgi.gov.ru.

Аукцион проводится 07 сентября 2016 года в 10 часов 00 минут по адресу: Тверская обл., Ржевский район, с/п «Есинка», п. Есинка, д. 11, каб. №. 2.

1. Наименование имущества:

ЛОТ 1 - Нежилое здание, с кадастровым №. 69:27:0323604:265, общей площадью 105,6 кв.м, расположенное по адресу: Тверская область, Ржевский район, с/п «Есинка», Есинка. д. 6, в целях использования для предпринимательской деятельности;

Начальная цена договора определяется в виде начального размера ежемесячной арендной платы на основании отчета об оценке, (не включает коммунальные и иные эксплуатационные расходы):

ЛОТ 1 – 76 700,00 руб. (Семьдесят шесть тысяч семьсот рублей 00 копеек), включая НДС 18 %, в размере 11 700,00 рублей (Одиннадцать тысяч семьсот рублей 00 копеек).

Срок действия договора аренды: 5 лет.

Пакет документации об аукционе (в письменной форме или в форме электронного документа) можно получить после размещения извещения о проведении аукциона в течение 2-х рабочих дней с даты подачи любым заинтересованным лицом письменного заявления, в том числе в форме электронного документа, по адресу: Ржевский район, п. Есинка, д. 11, каб. 3, в рабочие дни с 09 час 00 мин до 12 час 00мин. и с 14 час 00 мин. до 16 час 00мин.

Критерий определения победителя аукциона:

- наибольшая годовая стоимость арендной платы за пользование объектом.

«Шаг аукциона» устанавливается в размере пяти процентов начальной (минимальной) цены договора (цены лота), указанной в извещении о проведении аукциона и составляет:

ЛОТ 1 – 3 835,00 руб. (Три тысячи восемьсот тридцать пять рублей 00 копеек);

В случае если после троекратного объявления последнего предложения о цене договора ни один из участников аукциона не заявил о своем намерении предложить более высокую цену договора, аукционист обязан снизить «шаг аукциона» на 0,5 процента начальной (минимальной) цены договора (цены лота), но не ниже 0,5 процента начальной (минимальной) цены договора (цены лота).

В случае если в аукционе участвовал один участник, или в случае если в связи с отсутствием предложений о цене договора, предусматривающих более высокую цену договора, чем начальная (минимальная) цена договора (цена лота), «шаг аукциона» снижен до минимального размера и после троекратного объявления предложения о начальной (минимальной) цене договора (цене лота) не поступило ни одного предложения о цене договора, которое предусматривалобы более высокую цену договора, аукцион признается несостоявшимся. В случае если документацией об аукционе предусмотрено два и более лота, решение о признании аукциона несостоявшимся принимается в отношении каждого лота отдельно.

Место, дата и время начала подачи заявок на участие в аукционе: 04 августа 2016 года с 08 час. 00 минут по адресу:Тверская область, Ржевский район, с/п «Есинка», п. Есинка, д. 11, кабинет №. 3

Дата и время окончания подачи заявок на участие в аукционе: 29 августа 2016 года до 17 час. 00 минут по адресу: Тверская область, Ржевский район, с/п «Есинка», п. Есинка, д.11, кабинет №. 3.

Место, дата и время рассмотрения заявок на участие в аукционе: **02 сентября 2016 года в 14 час. 00 минут.**

Заявка на участие в аукционе должна содержать:

1) сведения и документы о заявителе, подавшем такую заявку:

а) фирменное наименование (наименование), сведения об организационно-правовой форме, о месте нахождения, почтовый адрес (для юридического лица), фамилия, имя, отчество, паспортные данные, сведения о месте жительства (для физического лица), номер контактного телефона;

б) полученную не ранее чем за шесть месяцев до даты размещения на официальном сайте торгов извещения о проведении аукциона выписку из единого государственного реестра юридических лиц или нотариально заверенную копию такой выписки (для юридических лиц), полученную не ранее чем за шесть месяцев до даты размещения на официальном сайте торгов извещения о проведении аукциона выписку из единого государственного реестра индивидуальных предпринимателейили нотариально заверенную копию такой выписки (для индивидуальных предпринимателей), копии документов, удостоверяющих личность (для иных физических лиц), надлежащим образом заверенный перевод на русский язык документов о государственной регистрации юридического лица или физического лица в качестве индивидуального предпринимателя в соответствии с законодательством соответствующего государства (для иностранных лиц), полученные не ранее чем за шесть месяцев до даты размещения на официальном сайте торгов извещения о проведении аукциона;

в) документ, подтверждающий полномочия лица на осуществление действий от имени заявителя - юридического лица (копия решения о назначении или об избрании либо приказа о назначении физического лица на должность, в соответствии с которым такое физическое лицо обладает правом действовать от имени заявителя без доверенности (далее - руководитель). В случае если от имени заявителя действует иное лицо, заявка на участие в конкурсе должна содержать также доверенность на осуществление действий от имени заявителя, заверенную печатью заявителя и подписанную руководителем заявителя (для юридических лиц) или уполномоченным этим руководителем лицом, либо нотариально заверенную копию такой доверенности. В случае если указанная доверенность подписана лицом, уполномоченным руководителем заявителя, заявка на участие в аукционе должна содержать также документ, подтверждающий полномочия такого лица;

г) копии учредительных документов заявителя (для юридических лиц);

д) решение об одобрении или о совершении крупной сделки либо копия такого решения в случае, если требование о необходимости наличия такого решения для совершения крупной сделки установлено законодательством Российской Федерации, учредительными документами юридического лица и если для заявителя заключение договора, внесение задатка или обеспечение исполнения договора являются крупной сделкой;

е) заявление об отсутствии решения о ликвидации заявителя - юридического лица, об отсутствии решения арбитражного суда о признании заявителя - юридического лица, индивидуального предпринимателя банкротом и об открытии конкурсного производства, об отсутствии решения о приостановлении деятельности заявителя;

2) документы или копии документов, подтверждающие внесение задатка, в случае если в документации об аукционе содержится требование о внесении задатка (платежное поручение, подтверждающее перечисление задатка).

Требование о внесении задатка, размер задатка, срок и порядок внесения задатка.

Для участия в аукционе организатором аукциона установлено требование о внесении задатка в размере десяти процентов.

ЛОТ 1 – 7 670,00 руб. (Семь тысяч шестьсот семьдесят рублей 00 копеек);

Требование о внесении задатка в равной мере распространяется на всех участников аукциона. Задаток вносится в безналичном порядке. Задаток должен поступить на счет организатора торгов, не позднее «29» сентября 2016 г. в 17 час. 00 мин. (время московское). При этом в случае, если заявителем подана заявка на участие в аукционе в соответствии с требованиями документации об аукционе, соглашение о задатке считается совершенным в письменной форме, заключения отдельного договора о задатке не требуется.

Реквизиты для внесения задатка: _____

Организатор аукциона вправе принять решение о внесении изменений в извещение о проведении аукциона не позднее чем за пять дней до даты окончания подачи заявок на участие в аукционе. В течение одного дня с даты принятия указанного решения такие изменения размещаются организатором аукциона, специализированной организацией на официальном сайте торгов. При этом срок подачи заявок на участие в аукционе должен быть продлен таким образом, чтобы с даты размещения на официальном сайте торгов внесенных изменений в извещение о проведении аукциона до даты окончания подачи заявок на участие в аукционе он составлял не менее пятнадцати дней.

Организатор аукциона вправе отказаться от проведения аукциона не позднее чем за пять дня до даты окончания срока подачи заявок на участие в аукционе. Извещение об отказе от проведения аукциона размещается на официальном сайте торгов в течение одного дня с даты принятия решения об отказе от проведения аукциона. В течение двух рабочих дней с даты принятия указанного решения организатор аукциона направляет соответствующие уведомления всем заявителям. В случае если установлено требование о внесении задатка, организатор аукциона возвращает заявителям задаток в течение пяти рабочих дней с даты принятия решения об отказе от проведения аукциона.

В случае если аукцион признан несостоявшимся по причине подачи единственной заявки на участие в аукционе либо признания участником аукциона только одного заявителя, с лицом, подавшим единственную заявку на участие в аукционе, в случае, если указанная заявка соответствует требованиям и условиям, предусмотренным документацией об аукционе, а также с лицом, признанным единственным участником аукциона, организатор аукциона обязан заключить договор на условиях и по цене, которые предусмотрены заявкой на участие в аукционе и документацией об аукционе, но по цене не менее начальной (минимальной) цены договора (лота), указанной в извещении о проведении аукциона.

Победителем аукциона признается лицо, предложившее наиболее высокую цену договора, либо действующий правообладатель, если он заявил о своем желании заключить договор по объявленной аукционистом наиболее высокой цене договора.

Заключение договора осуществляется в порядке, предусмотренном Гражданским кодексом Российской Федерации и иными федеральными законам в срок не ранее 10 рабочих дней и не позднее 20 рабочих дней со дня опубликования результатов торгов на официальном сайте в сети интернет.

Победитель аукциона в течение 5-ти дней с даты проведения аукциона обязан оплатить расходы, связанные с организацией аукциона в сумме: дляЛОТ 1 – 15 000,00 руб.

Данное сообщение является публичной офертой для заключения договора о задатке в соответствии со статьей 437 Гражданского кодекса Российской Федерации, а подача претендентом заявки и перечисление задатка являются акцептом такой оферты, после чего договор о задатке считается заключенным в письменной форме.

Все вопросы, касающиеся проведения аукциона, не нашедшие отражения в настоящем информационном сообщении, регулируются законодательством Российской Федерации.

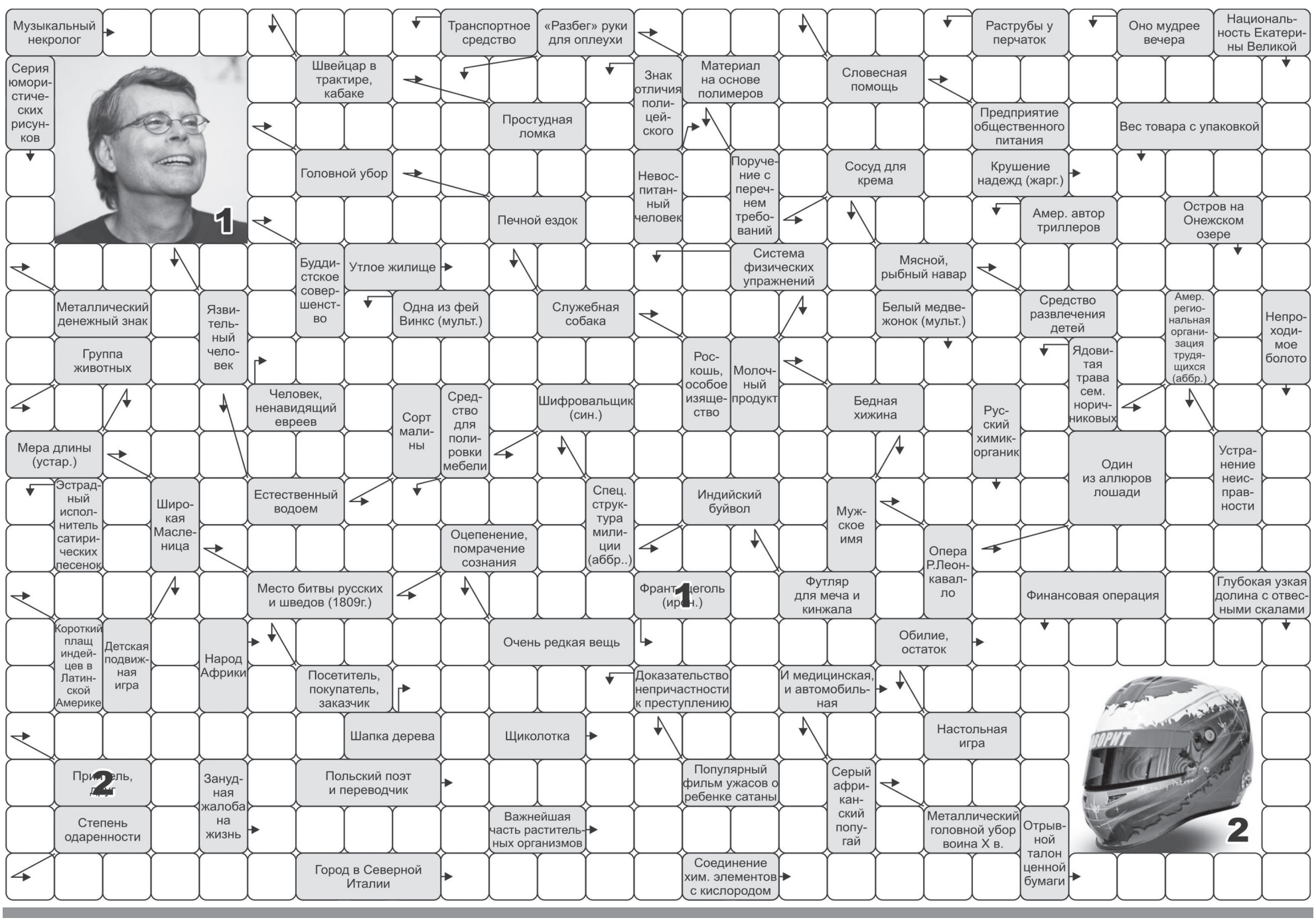

ВЫБОРЫ-2016:

ОБЛАСТНОЙ ИЗБИРКОМ ИНФОРМИРУЕТ

ПРИЁМ ДОКУМЕНТОВ ЗАВЕРШЁН

23 июля избирательная комиссия Тверской области завершила приём документов о выдвижении кандидатов в депутаты Государственной Думы Федерального Собрания Российской Федерации по одномандатным избирательным округам. В списке – 18 кандидатов (представлены в алфавитном порядке).

Тверская область – Тверской одномандатный избирательный округ №.179: Алексеев Игорь Анатольевич, выдвинут политической партией «Политическая партия «Российская объединенная демократическая партия «ЯБЛОКО»; Воробьёва Людмила Федоровна, выдвинута политической партией «Политическая партия «КОММУНИСТИЧЕСКАЯ ПАРТИЯ РОССИЙСКОЙ ФЕДЕРАЦИИ»; Дешёвкин Вадим Николаевич, выдвинут политической партией «ВСЕРОССИЙСКАЯ ПОЛИТИЧЕСКАЯ ПАРТИЯ «РОДИНА»; Клеймёнов Илья Юрьевич, выдвинут политической партией «Политическая партия КОММУНИСТИЧЕСКАЯ ПАРТИЯ КОММУНИСТЫ РОССИИ»; Максимова Светлана Викторовна, выдвинута политической партией Всероссийская политическая партия «ЕДИНАЯ РОССИЯ»; Морозов Антон Юрьевич, выдвинут политической партией «Политическая партия ЛДПР – Либерально-демократическая партия России»; Чепа Алексей Васильевич, выдвинут политической партией «Политическая партия СПРАВЕДЛИВАЯ РОССИЯ».

Тверская область – Заволжский одномандатный избирательный округ №.180: Барастов Владимир Станиславович, выдвинут политической партией «Политическая партия ЛДПР – Либерально-демократическая партия России»; Белова Марина Викторовна, выдвинута политической партией «Политическая партия «Партия народной свободы» (ПАРНАС); Васильев Владимир Абдуалиевич, выдвинут политической партией «Всероссийская политическая партия «ЕДИНАЯ РОССИЯ»; Васильева Надежда Александровна, выдвинута политической партией «Общественная организация – Политическая партия «ПАРТИЯ РОДИТЕЛЕЙ БУДУЩЕГО»; Гончаров Артём Сергеевич, выдвинут политической партией «Политическая партия «КОММУНИСТИЧЕСКАЯ ПАРТИЯ РОССИЙСКОЙ ФЕДЕРАЦИИ»; Каноков Тимур Борисович, выдвинут политической партией «Политическая партия СПРАВЕДЛИВАЯ РОССИЯ»; Комарницкий Роман Русланович, выдвинут политической партией «Политическая партия «Гражданская платформа»; Кудзелько Елена Александровна, выдвинута в порядке самовыдвижения; Слитинский Дмитрий Юрьевич, выдвинут политической партией «Политическая партия КОММУНИСТИЧЕСКАЯ ПАРТИЯ КОММУНИСТЫ РОССИИ»; Сорокин Александр Сергеевич, выдвинут политической партией «Политическая партия «Российская объединенная демократическая партия «ЯБЛОКО»; Шкляр Вадим Владимирович, выдвинут политической партией «Общественная организация Всероссийская политическая партия «Гражданская сила».

ПРИНЯТЫ НОВЫЕ ПОСТАНОВЛЕНИЯ

На очередном заседании избирательной комиссии Тверской области 29 июля рассматривались вопросы, связанные с проведением избирательных кампаний Единого дня голосования 18 сентября 2016 года. Рассмотрев документы, представленные на выдвижение и регистрацию кандидатом на должность Губернатора Тверской области Соловьевым Вадимом Георгиевичем, избирательная комиссия Тверской области приняла постановление об отказе Соловьеву Вадиму Георгиевичу, выдвинутому избирательным объединением «Тверское областное отделение политической партии «КОММУНИСТИЧЕСКАЯ ПАРТИЯ РОССИЙСКОЙ ФЕДЕРАЦИИ» в регистрации кандидатом на должность Губернатора Тверской области. Основанием для отказа послужил тот факт, что подписи в представленных листах поддержки выдвижения и регистрации кандидата собраны на территории менее чем 33 муниципальных районов и городских округов, находящихся на территории Тверской области. В ходе рассмотрения проекта постановления были выслушаны мнения самого кандидата Вадима Георгиевича Соловьева, присутствующего на заседании, члена избирательной комиссии Тверской области с правом совещательного голоса Савченко Сергея Владимировича, назначенного кандидатом В.Г. Соловьевым.

Избирательной комиссией Тверской области приняты постановления о регистрации Ильи Юрьевича Клейменова, выдвинутого избирательным объединением «Тверское областное отделение Политической партии «КОММУНИСТИЧЕСКАЯ ПАРТИЯ КОММУНИСТЫ РОССИИ», кандидатом на должность Губернатора Тверской области; о регистрации Антона Юрьевича Морозова, выдвинутого Тверским региональным отделением Политической партии ЛДПР – Либерально-демократической партии России, кандидатом на должность Губернатора Тверской области. Зарегистрированным кандидатам вручены удостоверения установленного образца.

ОФИЦИАЛЬНЫЙ ОТДЕЛ

АДМИНИСТРАЦИЯ ГОРОДА РЖЕВА ТВЕРСКОЙ ОБЛАСТИ
ПОСТАНОВЛЕНИЕ
19.07. 2016 №. 680

О выделении специальных мест для размещения печатных агитационных материалов на территории избирательных участков города Ржева Тверской области по выборам депутатов Государственной Думы Федерального Собрания Российской Федерации нового созыва, Законодательного собрания Тверской области шестого созыва, Губернатора Тверской области

В соответствии с пунктом 7 статьи 54 Федерального закона от 12.06.2002 №. 67-ФЗ «Об основных гарантиях избирательных прав и права на участие в референдуме Российской Федерации», пунктом 7 статьи 51 Избирательного кодекса Тверской области от 07.04.2003 №. 20-ЗО, с Указом Президента РФ от 17.06.2016 N 291 «О назначении выборов депутатов Государственной Думы Федерального Собрания Российской Федерации нового созыва», Постановлением Законодательного Собрания Тверской области от 16.06.2016 N 1842-П-5»О назначении выборов депутатов Законодательного Собрания Тверской области шестого созыва» , Постановлением Законодательного Собрания Тверской области от 16.06.2016 N 1841-П-5 «О назначении выборов Губернатора Тверской области», распоряжением Администрации города Ржева Тверской области от 18.07.2016 №. 169-рк «Об отпуске Ейста А.В.», руководствуясь статьями 42.2 и 46 Устава города Ржева Тверской области, Администрация города Ржева Тверской области

ПОСТАНОВЛЯЕТ:

1. Выделить специальные места для размещения печатных агитационных материалов на территории избирательных участков города Ржева Тверской области по выборам депутатов Государственной Думы Федерального Собрания Российской Федерации нового созыва, Законодательного собрания Тверской области шестого созыва, Губернатора Тверской области согласно приложению к настоящему постановлению.

2. Настоящее постановление подлежит опубликованию в газете «Ржевская правда» и размещению на официальном сайте Администрации города Ржева Тверской области в телекоммуникационной сети Интернет.

3. Настоящее постановление вступает в силу со дня его подписания.

Заместитель Главы администрации города Н.И.Леонтьева.

Приложение к постановлению Администрации города Ржева от 19.07.2016 №. 680

СПЕЦИАЛЬНЫЕ МЕСТА для размещения печатных агитационных материалов на территории избирательных участков города Ржева Тверской области по выборам депутатов Государственной Думы Федерального Собрания Российской Федерации нового созыва, Законодательного собрания Тверской области шестого созыва, Губернатора Тверской области

Участок 769 – информационная тумба – автобусная остановка «Мебельный комбинат», около жилого дома, расположенного по адресу: Тверская обл., г.Ржев, ул.Центральная,д.20.

Участок 770 – информационная тумба – автобусная остановка «Осташковское шоссе», около жилого дома, расположенного по адресу: Тверская обл., г.Ржев, Осташковское шоссе,д.8.

Участок 771 – доска объявлений – автобусная остановка «Осташковское шоссе»; напротив жилого дома, расположенного по адресу: Тверская обл., г.Ржев, Осташковское шоссе,д.8.

Участок 772 – доска объявлений – автобусная остановка «Склад 40», около жилого дома, расположенного по адресу: Тверская обл., г.Ржев, ул.К.Маркса,д.4.

Участок 773 – доска объявлений – автобусная остановка напротив МУК «Городской дом культуры», около жилого дома, расположенного по адресу: Тверская обл., г.Ржев, Ленинградское шоссе, д.24.

Участок 774 – информационная тумба – автобусная остановка «Калининские дома», около жилого дома, расположенного по адресу: Тверская обл., г.Ржев, Ленинградское шоссе, д.29.

Участок 775 – доска объявлений – автобусная остановка «Новый рынок», около жилого дома, расположенного по адресу: Тверская обл., г.Ржев, ул.Н.Головни,д.1.

Участок 776 – доска объявлений – Кировский рынок, напротив жилого дома, расположенного по адресу: Тверская обл., г.Ржев, ул.Кирова, д.6.

Участок 777 – информационная тумба – автобусная остановка около Театральной площади, около жилого дома, расположенного по адресу: Тверская обл., г.Ржев, ул.Советская пл., д.2/1.

Участок 778 – информационная тумба по ул.К.Маркса, около здания ОАО «Ростелеком», расположенного по адресу: Тверская обл., г.Ржев, ул.К.Маркса,д.1.

Участок 779 – доска объявлений – автобусная остановка «ул. К.Маркса», около здания ЦРБ, расположенного по адресу: Тверская обл., г.Ржев, ул.К.Маркса,д.32.

Участок 780 – доска объявлений – автобусная остановка «Дом-интернат», около здания ГБОУ НПО «Профессиональный лицей №.42», расположенного по адресу: Тверская обл., г.Ржев, ул.Н.Головни,д.24.

Участок 781 – доска объявлений – автобусная остановка «Дом-интернат», около здания ГБУ «Ржевский дом — интернат для престарелых и инвалидов», расположенного по адресу: Тверская обл., г.Ржев, ул.Н.Головни,д.31.

Участок 782 – доска объявлений – автобусная остановка «Магазин «Спартак», около жилого дома, расположенного по адресу: Тверская обл., г.Ржев, ул.Краностроителей,д.20.

Участок 783 – доска объявлений - Офицерский клуб в/ч 40963, около жилого дома, расположенного по адресу: Тверская обл., г.Ржев, ул.Челюскинцев, д.23.

Участок 784 – доска объявлений - остановка «ул. Садовая», около здания МУП «Школьно-базовая столовая», расположенного по адресу: Тверская обл., г.Ржев, ул.Садовая, д.30.

Участок 785 – информационная тумба - остановка «ул. Садовая», около жилого дома, расположенного по адресу: Тверская обл., г.Ржев, ул.Садовая, д.21.

Участок 786 - доска объявлений – автобусная остановка «Пионерская», около жилого дома, расположенного по адресу: Тверская обл., г.Ржев, ул.Садовая, д.16/13.

Участок 787 – доска объявлений - около жилого дома , расположенного по адресу: Тверская обл., г.Ржев, ул. Большевистская ,д.9/16 («Олимпия»).

Участок 788 – доска объявлений - автобусная остановка «Старые краны», расположенная по адресу: Тверская обл., г.Ржев, Заводское шоссе,д.1.

Участок 789 – доска объявлений около жилого дома, расположенного по адресу: Тверская обл., г.Ржев, Торопецкий тракт, д.9/21.

Участок 790 – доска объявлений - автобусная остановка «Торопецкий тракт», расположенная по адресу: Тверская обл., г.Ржев, Торопецкий тракт, д.48.

Участок 791 – доска объявлений – автобусная остановка «ул. Партизанская», около жилого дома, расположенного по адресу: Тверская обл., г.Ржев, ул.Б.Спасская,д.10.

Участок 792 – информационная тумба – автобусная остановка «ул. Партизанская», около нежилого здания, расположенного по адресу: Тверская обл., г.Ржев, ул.Б.Спасская,д.11/29.

Участок 793 – информационная тумба – перекресток ул. Б.Спасская – ул. Калинина, около нежилого здания, расположенного по адресу: Тверская обл., г.Ржев, ул.Б.Спасская,д.33/57.

Участок 794 – информационная тумба – автобусная остановка «ул. М.Горького»,около нежилого здания, расположенного по адресу: Тверская обл., г.Ржев, ул.Б.Спасская,д.53.

Участок 795 – доска объявлений – автобусная остановка «ул. М.Горького», около нежилого здания, расположенного по адресу: Тверская обл., г.Ржев, ул.Б.Спасская,д.58.

Участок 796 – доска объявлений – автобусная остановка «ул. Мира», напротив жилого дома, расположенного по адресу: Тверская обл., г.Ржев, ул.Мира,д.10.

Участок 797 – информационная тумба около ОАО «Элтра», напротив нежилого здания, расположенного по адресу: Тверская обл., г.Ржев, Заводское шоссе, д.42.

***

РОССИЙСКАЯ ФЕДЕРАЦИЯ
ТВЕРСКАЯ ОБЛАСТЬ
РЖЕВСКАЯ ГОРОДСКАЯ ДУМА
РЕШЕНИЕ
21.07.2016 №. 112

Об утверждении отчета об исполнении бюджета города Ржева за 2015 год

Рассмотрев итоги исполнения бюджета города Ржева за 2015 год и в соответствии со статьей 264.2 Бюджетного Кодекса Российской Федерации, разделом 8 Положения о бюджетном процессе в городе Ржеве Тверской области, утвержденном Решением Ржевской городской Думы от 29.08.2013 года №. 270, статьями 32, 39 Устава города Ржева Тверской области, Ржевская городская Дума РЕШИЛА:

1. Утвердить годовой отчет об исполнении бюджета города Ржева за 2015 год по доходам в сумме 854 899,5 тыс. руб., по расходам в сумме 845 188,7 тыс. руб., с превышением доходов над расходами в сумме 9 710,8 тыс.руб.

2. Утвердить исполнение:

2.1 по источникам финансирования дефицита бюджета города Ржева на 2015 год согласно приложению 1 к настоящему решению;

2.2 по поступлениям доходов в бюджет города Ржева в 2015 году согласно приложению 2 к настоящему решению;

2.3 по поступлению доходов от оказания платных услуг (работ) и иной приносящей доход деятельности казенных учреждений в разрезе главных администраторов (администраторов) доходов бюджета в 2015 году согласно Приложению 3 к настоящему решению;

2.4 по распределению расходов города Ржева по разделам и подразделам функциональной классификации расходов на 2015 год согласно приложению 4 к настоящему решению;

2.5 по распределению расходов бюджета города Ржева по ведомственной структуре расходов на 2015 год согласно приложению 5 к настоящему решению;

2.6 по распределению расходов города Ржева по разделам, подразделам, целевым статьям и группам видов расходов классификации расходов на 2015 год согласно приложению 6 к настоящему решению;

2.7 по распределению бюджетных ассигнований на реализацию муниципальных программ и непрограммным направлениям деятельности города Ржева по главным распорядителям бюджетных средств на 2015 год согласно приложению 7 к настоящему решению;

2.8 по распределению бюджетных ассигнований по целевым статьям направлениям (муниципальным программам города Ржева и непрограммным направлениям деятельности) и главным распорядителям средств на 2015 год согласно приложению 8 к настоящему решению;

2.9 по распределению бюджетных ассигнований на реализацию Адресной инвестиционной программы на 2015 год согласно приложению 9 к настоящему решению;

2.10 по распределению средств на выполнение отдельных государственных полномочий на 2015 год согласно приложению 10 к настоящему решению;

2.11 по объемам бюджетных ассигнований бюджета города Ржева, направляемых на исполнение публичных нормативных обязательств, на 2015 год согласно приложению 11 к настоящему решению;

2.12 по программе муниципальных внутренних заимствований города Ржева на 2015 год согласно приложению 12 к настоящему решению.

2.13 по направлениям использования субсидий из вышестоящего бюджета на 2015 году согласно приложению 13 к настоящему решению;

2.14 по перечню мероприятий по обращениям, поступающим к депутатам Законодательного Собрания Тверской области, на 2015 год согласно приложению 14 к настоящему решению;

2.15 по направлению использования прочих межбюджетных трансфертов, переданных бюджетам городских округов на реализацию Закона Тверской области от 16.02.2009 №.7-ЗО «О статусе города Тверской области, удостоенного почетного звания Российской Федерации «Город воинской славы», на 2015 год согласно приложению 15 к настоящему решению;

2.16 по направлению использования средств передаваемых бюджетам городских округов на реализацию мероприятий за счет средств резервного фонда Правительства Тверской области, на 2015 год согласно приложению 16 к настоящему решению

3. Настоящее решение вместе с приложениями опубликовать в газете «Ржевская правда» и разместить на официальном сайте Администрации города Ржева и Ржевской городской Думы.

4. Настоящее решение вступает в силу со дня его официального опубликования.

Глава города Ржева В.В. Родивилов.

ЧАСТНЫЕ БЕСПЛАТНЫЕ ОБЪЯВЛЕНИЯ

(КРОМЕ РУБРИК «КОММЕРЧЕСКАЯ НЕДВИЖИМОСТЬ», «ГРУЗОПЕРЕВОЗКИ», «ВАКАНСИИ», «УСЛУГИ»)

ПРИНИМАЮТСЯ по тел. 2-28-36

В ЧЕТВЕРГ с 9.00 до 17.00, В ПЯТНИЦУ с 9.00 до 12.00.

обед с 13.00 до 14.00

КВАРТИРЫ

ПРОДАЖА

Комната в общежитии по Ленинградскому шоссе, 3/5 эт. дома, 18 кв. м. Можно по мат. капиталу. Тел. 8-952-061-35-86.

Комната в квартире по ул. Кирова, дом 6, 2/2 эт. дома, 20 кв. м, с мебелью и бытовой техникой. Цена 450 тыс. рублей. Тел. 8-911-920-13-15.

Квартира с печным отоплением, 120 км от Ржева. Цена 140 тыс. рублей, можно по мат. капиталу. Тел. 8-903-755-55-17.

1-комн. бл. кв. на Ленинградском шоссе, 32 кв. м, 1/2 эт. дома, индивидуальное отопление, горячая вода, 750 000 руб. Тел. 8-904-356-77-77.

1-комн. бл. кв. в р-не Кирпичного завода, 5/5 эт. дома, 29 кв. м, балкон застеклен, окна ПВХ. Тел. 8-904-021-07-78.

1-комн. бл. кв. по ул. Урицкого, дом 86, 3/5 эт. дома, не угловая, газ. колонка. Тел.: 3-33-04, 8-915-709-43-41.

1-комн. бл. кв. по ул. Садовая, дом 29 (магазин «Магнит»), 40,2 кв. м, кухня – 9,1 кв. м, с/у разд., лоджия заст., сч. на воду. Маткапитал, ипотека. Тел. 8-910-934-61-01, звонить в будни с 18.00 до 21.00, в выходные в любое время.

1-комн. бл. кв. по ул. Большевистская, дом 9/16, 4/5 эт. дома, 31,4 кв. м. Цена 950 тыс. рублей. Тел. 8-903-631-39-18.

1-комн. бл. кв. по ул. Революции, дом 25, 5/5 эт. дома, 31,3 кв. м. Цена 1 050 000 рублей. Тел. 8-903-631-39-18.

1-комн. бл. кв. по ул. К. Маркса, дом 12, 1/5 эт. дома, 29,7 кв. м. Цена 900 тыс. рублей. Тел. 8-903-631-39-18.

1-комн. бл. кв., 3/5 эт. дома, 29 кв. м, окна и балкон ПВХ, метал. дверь. Цена 1,1 млн. рублей. Тел. 8-903-161-60-71, Олег.

1-комн. бл. кв. по ул. Челюскинцев, дом 23, 31 кв. м. Цена 1 млн. рублей. Тел. 8-920-685-61-26.

1-комн. бл. кв. по ул. Гагарина, дом 76, 4/5 эт. дома, 28,7 кв. м, окна пл. Цена 750 тыс. рублей. Тел. 8-910-832-74-52.

1-комн. бл. кв. в районе Ржева-2, 3/3 эт. дома, 40,5 кв. м. Тел.: 8-904-004-23-42, 8-910-936-83-46.

1-комн. бл. кв. по Торопецкому тракту, дом 2, 33,5 кв. м, заст. балкон, душевая кабинка. Тел. 8-915-718-04-27.

1-комн. бл. кв. в центре. Тел. 8-915-701-81-99.

2-комн. част. бл. кв. по ул. К. Маркса, 1/3 эт. дома, 62 кв. м. Цена 1190000 рублей. Тел. 8-900-014-87-13.

2-комн. бл. кв., 4/5 эт. дома, 47 кв. м. Или МЕНЯЮ на меньшую площадь, рассмотрю все варианты. Тел. 8-910-840-00-17.

2-комн. бл. кв. по Советской площади, дом 10, 2/4 эт. дома, 43 кв. м, косм. ремонт. Цена 1170000 рублей. Тел. 8-915-713-25-66.

2-комн. бл. кв. по ул. Челюскинцев, дом 38, 47 кв. м, частично с мебелью. Цена 1,6 млн. рублей, торг. Тел. 8-920-685-61-26.

2-комн. бл. кв. в районе Н. Кранов, 5/5 эт. дома, 53 кв. м. Цена 1490000 рублей. Тел. 8-900-014-87-13.

2-комн. бл. кв., 3/5 эт. дома, 54,2 кв. м. Цена 1450000 рублей. Тел. 8-980-636-28-04.

2-комн. бл. кв. по ул. К. Маркса, дом 12. Тел. 8-915-713-08-61.

2-комн. бл. кв. по ул. Революции, дом 25, 1/5 эт. дома. Тел. 8-910-848-89-30.

2-комн. бл. кв. по Ленинградскому шоссе, 5/5 эт. дома, 53 кв. м, с кухонным гарнитуром и быт. техникой, кондиционер, водонагреватель. Тел. 8-903-805-88-88.

2-комн. бл. кв. по ул. Ленина, 5/5 эт. дома, 44 кв. м, не угловая, счётчики, заст. балкон. Тел. 8-915-742-23-15.

2-комн. бл. кв. по ул. Советская площадь, дом 1/4, 4/4 эт. дома, 48,1 кв. м, без ремонта. Цена 850 тыс. рублей, торг. Тел. 8-910-939-70-57.

2-комн. кв. (полдома) и земельный участок в пос. Осуга. Цена 450 тыс. рублей, можно по материнскому капиталу. Тел. 8-903-808-41-45.

2-комн. бл. кв. по ул. Урицкого, дом 88, 4/5 эт. дома, 43,6 кв. м. Цена 1,2 млн. рублей. Тел. 8-960-706-33-45.

2-комн. част. бл. кв. по ул. Б. Спасская, дом 57, 4/4 эт. дома, 37,4 кв. м, без ремонта. Цена 900 тыс. рублей. Тел. 8-960-706-33-45.

2-комн. бл. кв. по ул. К. Маркса, 45 кв. м. Можно по материнскому капиталу или ипотеке. Цена 1 050 000 рублей, торг. СРОЧНО!!! Тел. 8-903-694-89-53.

2-комн. бл. кв., 4/5 эт. дома, не угловая, южная сторона, хорошая мет. входная дверь, пл. окна, балкон рольставни, обшит пластиком, с/у совм., новая сантехника, сч. на воду, телефон, интернет, кабельное, комн. раздельные. Тел. 8-910-646-56-80.

2-комн. бл. кв. по ул. Большевистская, дом 3, 2/5 эт. кирп. дома, 48 кв. м, счётчики на газ, воду, новая сантехника, пл. окна. Цена 1,65 млн. рублей, торг. Тел. 8-981-150-01-31.

2-комн. квартира-студия по ул. Ленина, переделана из «трёшки», 3/5 эт. дома, 59 кв. м, зал 30 кв. м. Дорогой ремонт. Дешево. Тел. 8-910-935-34-70.

2-комн. бл. кв. по ул. К. Маркса, 5/5 эт. кирп. дома, пл. окна, с/у раздельный, ремонт. Тел. 8-920-167-93-63.

2-комн. кв. в р-не Б. Спасской, 1/2 эт. дома, окна ПВХ, 900 000 руб. Тел. 8-952-064-98-10.

СРОЧНО! 2-комн. бл. кв. по ул. Мира, 2/4 эт. дома, 44,3 кв. м. Недорого. Тел. 8-920-193-27-97.

Срочно! 3-комн. бл. кв. в р-не 7 ветров, 1/5 эт. дома, 52 кв. м, в хорошем сост., окна ПВХ, мет. дверь, счетчики, телефон, кабельное ТВ, кухонный гарнитур и быт. техника. 1 350 000 руб. Тел. 8-915-732-35-84.

3-комн. бл. кв. в районе Кирпичного, 2/5 эт. дома, не угловая. Цена 1,55 млн. рублей. Тел. 8-904-012-90-76.

3-комн. бл. кв. улучш. планировки в пос. Есинка, 73,5 кв. м. Тел. 8-961-019-68-30.

3-комн. бл. кв. по ул. Челюскинцев, дом 17, 86 кв. м. Цена 1,7 млн. рублей. Или МЕНЯЮ на 2-комн. кв. с доплатой, в любом районе. Тел. 8-930-180-49-05.

3-комн. бл. кв. по ул. Куприянова, дом 15, 67 кв. м, лоджия и балкон заст., гараж во дворе. Цена 2,5 млн. рублей. Тел. 8-910-532-81-87.

3-комн. бл. кв. по ул. Елисеева, дом 30, 4/5 эт. дома, 58,5 кв. м, пл. окна, не угловая. Цена 1,5 млн. рублей. Тел. 8-904-016-78-48.

3-комн. бл. кв. по Ленинградскому шоссе, дом 31, 2/4 эт. дома, требует ремонта. Тел. 8-904-004-62-86.

3-комн. бл. кв. по ул. Щербакова, дом 40, 1/5 эт. дома, 72 кв. м. Тел. 8-952-061-71-77.

4-комн. бл. кв. в районе Н. Кранов, 4/7 эт. дома, 91,4 кв. м, балкон, 3 лоджии. Или МЕНЯЮ. Тел. 8-915-702-29-71.

4-комн. бл. кв. по Торопецкому тракту, дом 4, 2/5 эт. дома, 76,3 кв. м. Тел. 8-910-533-49-54.

СДАЮ

Комнату в 3-комн. бл. кв. Оплата 5000 рублей. Тел. 8-930-180-49-05.

Комната в коммунальной кв. в г. Тверь, Волоколамский проспект, без мебели. Тел. 8-915-727-81-11.

1-комн. бл. кв. по ул. Белинского, дом 72, 5/5 эт. дома, на длит. срок. Тел. 8-919-061-29-31.

1-комн. бл. кв. в районе Н. Кранов, 1/5 эт. дома, без мебели. Тел. 8-920-195-11-46.

1-комн. бл. кв. без мебели. Тел. 8-915-727-28-98.

1-комн. бл. кв. в г. Москва, р-н Преображенская площадь, с мебелью. Тел. 3-02-32.

1-комн. бл. кв. по ул. Краностроителей, дом 19, 4/5 эт. дома, 36 кв. м, на длительный срок. Оплата 7000 рублей. Тел. 8-910-937-52-92.

1-комн. бл. кв. в центре, с мебелью. Тел. 3-08-30.

2-комн. бл. кв. по ул. Вокзальная, 5 этаж. Тел. 8-920-172-46-91.

2-комн. бл. кв. в районе Кирпичного. Тел. 8-977-280-19-29.

2-комн. бл. кв. по ул. Революции. Тел. 8-910-848-89-30.

2-комн. бл. кв., ремонт, в хорошем состоянии. Тел. 8-910-832-06-11.

3-комн. бл. кв. в районе «склада-40», частично с мебелью. Тел. 8-915-718-53-10.

Жильё (комнаты, номера) посуточно, круглосуточно с предост. документации. Тел.: 8(48232) 2-92-89, 8-961-141-08-88.

1-комн. бл. кв. по ул. Челюскинцев, дом 30, частично с мебелью и бытовой техникой. Тел. 8-915-718-24-45.

КУПЛЮ

Комнату или дом в деревне, в любом состоянии, до 70 тыс. рублей. Тел. 8-968-920-82-10.

ДОМА

ПРОДАЖА

Дом бл. в пос. РТС, 6 соток. Тел. 8-903-802-20-49.

Дом в д. Новосадовое (Осташковское направление), в жилом состоянии, участок 25 соток (обработан), веранда, деревня жилая. Цена 550 тыс. рублей, торг. Тел. 8-915-739-71-64.

Полдома на участке 8 соток, в черте города, 50,4 кв. м. Цена 1,2 млн. рублей, торг. Тел. 8-960-207-04-36.

Дом бревенчатый, 20 км от Ржева, размер 10х10, 50 соток, отопление, вода, канализация, баня, пл/яг насаждения. Тел. 8-915-701-81-99.

Дом в д. Почигаево, с/п «Хорошево», баня, сад. Тел. 8-952-060-86-01.

Дом дерев., бл. по ул. Гагарина, 47,2 кв. м. Тел. 8-915-713-62-19.

Полдома по ул. Калинина, 38 кв. м, газ, вода, огород 4 сотки. Или МЕНЯЮ на 1-2-комн. кв. Тел.: 8-915-729-55-51, 8-915-702-55-52.

Дом кирп. в Оленинском районе, д. Никулино, 65 кв. м, 25 соток, вода в доме, печное отопление, можно в рассрочку. Или МЕНЯЮ на 1-комн. кв. Тел. 8-905-600-93-45.

Часть дома в районе Ральфа. Недорого. Тел. 8-910-530-20-82.

Дом 2-эт., бл., в районе ул. Мира, 200 кв. м, 8 соток, центральные коммуникации, частично с мебелью, хоз. постройки. Тел. 8-980-632-32-20.

Дом по ул. Путейская, 50,2 кв. м, баня, гараж, хоз/постройки, сад-огород. Тел.: 8-960-209-23-87, 8-909-267-36-18.

Дом 2-эт., бревенчатый, в деревне Осташковского района, 100 м до озера Селигер, 21 сотка, собственник. Цена 1,5 млн.Тел. 8-964-166-63-11.

Часть дома (под прописку) или целый дом под дачу в Старицком районе, д. Сетки, 85 км от Ржева. Дёшево, в рассрочку. Тел. 8-915-033-30-78.

1/4 часть бл. кирп. дома в пос. Заволжский, 40 кв. м, частично с мебелью, окна ПВХ. Тел. 8-910-936-81-10.

ЗЕМЕЛЬНЫЕ УЧАСТКИ

ПРОДАЖА

Земельный участок в районе Шопорово, под ИЖС, 10 соток. Тел. 8-910-840-00-17.

Земельный участок в д. Бахмутово, 11 соток, природный газ, водопровод, канализация, асфальт, Волга. Тел. 8-910-844-74-83.

Земельный участок в с. Кавельщино, Бельского района, 10 га, рядом дорога, лес, свет. Документы готовы. Тел. 8-961-144-77-81.

Земельный участок в д. Полунино, дом 36, кв. 2, Ржевский район, с разрушенным домом, 9 соток, газ, вода, свет в доме, 5 км от Ржева. Тел. 8-952-064-31-48.

Земельный участок, 6 соток. Тел. 8-904-020-47-57.

Участок в Захолынском р-не, аренда 20 лет, 10 соток, коммуникации рядом, 250 000 руб. Тел. 8-915-748-67-87.

Земельный участок в с/п «Победа», под ИЖС, 15 соток, коммуникации рядом. Документы готовы. Тел. 8-960-711-72-92.

СРОЧНО! Земельный участок с недостроенным домом в пос. Мончалово, 30 соток. Тел. 8-903-765-56-05.

Земельный участок в пос. Победа, в собственности, коммуникации 10-15 м, школа, д/с, баня, магазин, медпункт, регулярное автобусное сообщение. Тел.: 8-915-730-86-27, 8-910-848-99-93.

Земельный участок в д. Хорошево, ул. Молодёжная, под ИЖС, 15 соток, коммуникации по границе, круглогодичный подъезд, развитая инфраструктура, 500 м до Волги. Цена 430 тыс. рублей, торг. Тел.: 8-916-284-96-21, Александр; 8-915-724-28-01, Юля.

Земельный участок в д. Свеклино, 16 соток, 1-я линия Волги, свет. Документы готовы, собственник. Тел. 8-910-939-70-57.

МЕНЯЮ

Земельный участок в д. Варатово, недалеко от Волги, на старый, ветхий дом в глухой деревне. Тел. 8-985-156-67-11.

ГАРАЖИ

ПРОДАЖА

Гараж металлический на вывоз. Тел. 8-952-063-35-27.

Гараж в кооперативе «Дружба», 24 кв. м, требует ремонта. Тел. 8-904-351-91-32.

Гараж металлический, разборный, на болтах. Тел. 8-903-978-20-53.

Гараж в кооперативе «Железнодорожник». Тел. 8-910-646-92-85.

Гараж кирпичный в кооперативе «Дружба», 26 кв. м. Тел. 8-915-718-53-10.

АВТОМОБИЛИ

ПРОДАЖА

Renault Duster, 2012 г. в., цвет бежевый, пробег 19 тыс. км. Тел. 8-910-648-07-27.

Chery Tiggo FL, 2012 г. в., цвет «бежевый металлик», дв. 1,8, 132 л/с, в хорошем состоянии. Цена 430 тыс. рублей, разумный торг. Тел. 8-920-159-95-98.

Toyota Corolla, 1998 г. в., цвет красный, дв. 1,6, зимняя резина. Тел. 8-904-004-23-42, 8-910-936-83-46.

ВАЗ 21124, 2007 г. в., хэчбэк, цвет бежевый, резина зима-лето на литых дисках. Цена 120 тыс. рублей, торг. Тел. 8-900-115-67-71.

Трактор Т-25 с плугом, телегой и окучником. Цена 120 тыс. рублей. Тел. 8-903-694-89-53.

Nissan Almera Classic, 2006 г. в., цвет серебристый, пробег 127 тыс. км, кондиционер, АВС, подушки безопасности, электростеклоподъёмники, дополнительно комплект резины на дисках, в отл. состоянии. Тел. 8-910-648-65-78.

УАЗ 39629, санитарный, 1998 г. в., цвет «хаки», пробег 15 тыс. км (реальный) путём обмена на дом или участок в деревне. Тел. 8-904-011-05-75.

Москвич М-401, 1955 г. в., цвет белый, разобран, снят с учёта для продажи. Цена 50 тыс. рублей. Тел. 8-904-022-40-30.

КУПЛЮ

Микроавтобус УАЗ или Газель (можно вариант «фермер»), б/у, на ходу, недорого. Тел. 8-952-063-37-69.

ВАЗ-2110, 2112, 2114, «Приора» в любом состоянии. Тел. 8-904-017-59-58.

ЗАПЧАСТИ

ПРОДАЖА

Стол раздвижной, тёмный, полированный. Тел. 8-952-061-01-06.

Двигатель на УАЗ 417, новый карбюратор и новое зажигание АТЭ-2. Тел. 8-904-007-52-19.

КУПЛЮ

Резину КАМА EURO-228, 205/75/R15 для Chevrolet Niva, 1 штуку, без пробега. Тел. 8-920-686-08-43.

МОТОЦИКЛЫ, ВЕЛОСИПЕДЫ

ПРОДАЖА

Велосипед складной, подростковый. Тел.: 2-06-80, 8-910-835-11-70.

МЕБЕЛЬ

ПРОДАЖА

Стол бильярдный с аксессуарами, 7 футов. Тел. 8-915-718-53-10.

Столик журнальный; два кресла. Тел. 2-43-63.

Две дерев., пружинные кровати, с пружинными матрасами, б/у, в хор. состоянии, самовывоз, цена 2000 руб. за две. Тел. 8-915-725-14-61.

БЫТОВАЯ ТЕХНИКА, ЭЛЕКТРОНИКА

ПРОДАЖА

Холодильник «Бирюса», б/у, в хорошем состоянии. Тел. 8-952-063-35-27.

Холодильник «Атлант», двухкамерный, цена 6 тыс. рублей; холодильник «Норд», цена 3 тыс. рублей. Тел. 8-906-550-37-83.

Холодильник б/у, в хорошем состоянии. Цена 5 тыс. рублей. Тел. 8-915-712-36-42.

Монитор, мышка. Тел. 8-915-718-53-10.

Холодильник «Indesit», 2-х камерный. Тел. 8-915-745-43-08.

Смарт-часы «Samsung Gear 2», новые, на гарантии. Цена 10 тыс. рублей. Тел. 8-910-533-51-00.

Телевизор ЭЛТ «Samsung», диагональ 29, в отличном состоянии. Цена 8 тыс. рублей. Тел. 8-910-533-51-00.

Спутниковая антенна для просмотра ТВ, диагональ 1,20, в комплекте настенный кронштейн, кабель. Цена 6 тыс. рублей. Тел. 8-910-533-51-00.

КУПЛЮ

Электровафельницу. Тел. 8-920-168-20-46.

ТЕЛЕФОНЫ

ПРОДАЖА

Телефон-раскладушка «Philips F 533», полная комплектация, документы, чехол, цвет белый, в хорошем состоянии. Цена 5000 рублей. Тел. 8-910-533-51-00.

Телефон «Samsung GT-C3300», сенсорный, полная комплектация, чехол, карта памяти на 2 Гб. цвет бело-розовый. Цена 3 тыс. рублей. Тел. 8-910-533-51-00.

СТРОЙМАТЕРИАЛЫ, ОБОРУДОВАНИЕ

ПРОДАЖА

Котёл газовый «Arderia», настенный, двухконтурный, 16 кВт, с коаксиальной трубой; радиатор алюминиевый, 500х100. Тел. 8-915-745-43-08.

Шпалы деревянные; шифер б/у. Тел. 8-903-694-89-53.

Двери межкомнатные, б/у. Тел. 8-920-151-20-80.

КНИГИ, МУЗЫКАЛЬНЫЕ ИНСТРУМЕНТЫ

КУПЛЮ

Сборник фантастических рассказов Н. Гацунаева «Концерт для фортепиано», «Брось в меня яблоко»; книги Е. Дубровина «Счастливка», «В ожидании козы». Тел. 8-920-168-20-46.

ОДЕЖДА, ОБУВЬ, АКСЕССУАРЫ

ПРОДАЖА

Куртка женская, кожа, светло-коричневая, размер S; куртка женская, кожзам, цвет тёмно-коричневый, размер S, цена 2000 рублей за обе. Тел. 8-915-725-14-61.

ТОВАРЫ ДЛЯ ДЕТЕЙ

ПРОДАЖА

Вещи на мальчика (2-5 класс); форма школьная, новая и б/у; рубашки школьные, новые и б/у; обувь; ранец для 1-2 класса; другие вещи. Тел. 8-915-718-53-10.

Стул для кормления 0+; машинка для катания с 10 мес.; коляска прогулочная. Тел. 8-962-247-77-55.

Качели на батарейках, музыкальные, от 0-12 мес., прыгунки в подарок. Тел. 8-952-092-73-92.

ЖИВОТНЫЕ, РАСТЕНИЯ

ПРОДАЖА

Корова; тёлка стельная; телёнок. Тел. 8-909-267-36-18.

Поросята. Тел. 8-905-609-15-13.

Корова «голштинка», молочная, идеально ухожена, ласковая. Тел. 8-915-715-22-78.

Щенок западно-сибирской лайки, девочка. Тел. 8-910-848-62-25.

Коза зааненской породы, возраст 2,5 года; козочка, возраст 1 мес. Тел. 8-980-623-78-35, Сергей.

Коза дойная, смесь «белой русской» с зааненской породой; козлята (окот в феврале). Тел. 8-906-549-80-75.

Щенки немецкой овчарки от породистых родителей, папа длинник, мама стандарт. Щенки без родословной. Тел. 8-904-012-54-93.

Индоутки. Тел. 8-919-051-06-73.

Котята шотландские:1 прямоухий мальчик и 2 вислоухие девочки. Котята приучены к еде и лотку. Тел. 8-904-009-94-73.

Поросята. Привезем сами. Тел. 8-903-802-44-14.

НАЙДЁНЫШИ И ПОТЕРЯШКИ

Кошки-компаньонки: Лаффи, Деля, Рыся, Авося. Замечательные девчушки, отличные мышеловки, душевные и ласковые. Долгими зимними вечерами будут радовать вас своими песенками, душевным теплом. Стерилизованы и привиты. Могут жить как в квартире, так и в частном доме. Тел.: 8-952-093-01-93, Ольга; 8-910-839-88-59, Ольга.

ОТДАМ В ДОБРЫЕ РУКИ

Щенков, мальчики и девочки, разного окраса, гладкошерстные и пушистые, возраст 1,5, 2, 3, 6 мес. Тел. 8-909-270-21-37, 8-919-068-75-81.

Кобеля, метис лайки, возраст 1,5 года, хорошо поддаётся дрессировке, знает некоторые команды, отличный охранник, полностью социализирован, ладит с детьми, имеется ветпаспорт со всеми прививками, готовы оплатить кастрацию (в случае необходимости). Тел.: 6-33-46, 8-915-742-59-04.

Двух пушистых, годовалых котов, окрас рыжий, к лотку приучены, желательно в частный дом. Тел.: 6-33-46, 8-915-742-59-04.

Котят от кошки-крысоловки, окрас чёрный, чёрно-белый, возраст 2,5 мес., к туалету приучены. Тел. 8-910-834-05-83.

Кошку, возраст 1 год; двух котят-полукровок (папа британский голубой), мальчик и девочка, возраст 2 мес. Тел.: 8-904-013-21-05, 8-915-737-40-92.

Котят, возраст 2 мес., окрас разный, к еде и лотку приучены. Тел. 8-920-192-20-68.

РАЗНОЕ

ПРОДАЖА

Тюль (кружево), пр-во Греция. Дёшево. Тел. 2-43-63.

Матрас противопролежневый; коляска инвалидная; памперсы №. 3. Тел.: 2-06-80, 8-910-835-11-70.

Баллоны пропановые, 3 штуки. Тел. 8-920-151-20-08.

Ковёр напольный, размер 4,5х2,2, в отл. состоянии. Тел. 8-952-061-01-06.

DVD диски, б/у. Цена 30 руб/шт. Тел. 8-915-740-25-69.

Трёхлитровые банки, 10 штук, цена 25 руб/шт. Тел. 2-97-01, звонить после 17.00.

Столы деревянные, большие, размеры 70х150, 70х200; лавки деревянные, размер 30х200. Тел. 8-915-745-43-08.

Ковёр, размер 5,2х2,5, б/у. Тел. 8-920-159-76-80.

Оружие самозащиты газовое, травматическое, в подарок кобура и патроны. Тел. 8-915-740-25-69.

Молоко козье, цена 100 руб/литр. Доставка. Тел. 8-915-741-20-51.

Лодка «Романтика», новая. Тел. 8-915-718-53-10.

КУПЛЮ

Радиодетали, конденсаторы, микросхемы, реле, разъёмы, переключатели, диоды, тиристоры, генераторные лампы, измерительные приборы и другое. Тел. 8-916-739-44-34.

Косточку сливы по цене 250 руб/кг (промыть, просушить при комнатной температуре). Сырую не приносить! Обращаться в магазин «Медовый спас» по адресу: ул. Н. Головни, дом 1.

ПРИМУ В ДАР

Остатки краски, линолеума, б/у табуретки, матрас, тележку, калорифер, вентилятор. Тел. 8-920-179-95-11.

Многодетная семья примет в дар или купит недорого б/у брёвна, столбы, доски, бруски для забора и ремонта гаража. Тел. 8-952-063-37-69.

Или куплю недорого кухонную мебель: мойку, тумбу, шкаф. Тел. 8-915-701-49-01.

ОТДАМ

Стиральную машинку «Малютка», б/у, в рабочем состоянии; запчасти на ЗИЛ-130, новые. Тел. 8-960-710-84-06.

Уважаемые жители города Ржева!
ООО «СИСТЕМА ВОДОСНАБЖЕНИЯ»
обращается к вам с просьбой оплатить всю

сложившуюся задолженность за услуги водоснабжения и водоотведения, а также

своевременно оплачивать текущие платежи. В настоящее время предприятие не имеет достаточно денежных средств на устранение аварий и проведение текущих ремонтов, так как поступление платежей от населения прекратилось, а кроме повседневной работы необходимо выполнение мероприятий по подготовке к осенне-зимнему периоду 2016-2017г.г. Начисление платы за услуги водоснабжения и водоотведения производит РКЦ г. Ржева по договору, заключённому между ООО «СИСТЕМА ВОДОСНАБЖЕНИЯ» (ВОДОКАНАЛ) и РКЦ г.Ржев.

Также доводим до вашего сведения, что приборы учета имеют срок службы 12 лет с межповерочным сроком, указанным в паспорте прибора. В случае отсутствия поверки

приборов учета воды начисление производится по нормативу, а не по показаниям прибора. Надеемся на ваше понимание. Телефоны для справок: **6-63-00, 6-50-33**.

РАБОТА

- Фермерскому хозяйству требуются **рабочие**. Тел.: 8-910-939-18-19, 8-920-681-74-75.
- ИП требуются **водители** категории В для работы в такси на автомобилях фирмы. Стаж не менее 3-х лет. Тел. 3-29-86.
- ИП требуются **водители** с личным автомобилем для работы в такси. График работы свободный. Тел. 3-02-11.
- Организации требуется **разнорабочий**. Достойная зарплата. Тел.: 3-40-22, 8-904-025-02-09.
- ИП требуются **водители** с личным автомобилем для работы в такси. Тел. 8-910-938-82-10.
- В кафе требуются: **бармен-официант, помощник повара**. Тел. 8-919-060-90-20.
- В салон требуются: **косметолог; массажист с медицинским образованием; парикмахеры в женский и мужской зал**, с опытом работы. Ждём активных, желающих повысить своё мастерство. Гарантия трудоустройства, соцпакет, обучение, повышение квалификации. У салона есть своя клиентская база. Тел. 8-915-717-41-71.
- Охотхозяйству требуются: **охотовед, егерь.** Фермерскому хозяйству в Ржевском районе требуются: **рабочие** (желательно семейная пара) по уходу за с/х животными. Тел. 8-963-782-75-44.
- **Воспользуюсь услугой по замене газовой песочницы (на вытяжке). Тел. 8-915-724-38-86.**
- ООО «СаначиноАгро» примет на работу **работников для фасовки и переборки картофеля и овощей**. Оплата сдельная от 10-30 тыс. рублей. Режим работы 2/2: дневная смена с 8.00 до 21.30, ночная смена с 21.00 до 9.30. Доставка автобусом предприятия. Примем на работу **механизаторов**, оплата сдельная, в сезон до 50 тыс. руб. Адрес предприятия: д. Саначино, Старицкий район (в сторону Твери 2 км за Старицей). Телефон для справок 8(4822) 63-32-60.
- Организации требуется уборщица. Достойная зарплата. Тел.: 3-40-22, 8-904-008-10-01.

ИЩУ РАБОТУ

- **Телемастер** по ремонту теле-радио-видеоаппаратуры всех марок и систем. Тел.: 8-920-699-87-25, 8-910-533-11-51.
- **Электрика**. Тел. 8-915-707-22-21
- **Сиделки**. Тел. 8-904-014-82-37.

УСЛУГИ

- **Доставка: песок, щебень, ПГС, навоз автомобилем КамАЗ. Почасовая работа. Тел. 8-910-535-93-99.**
- **Натяжные потолки по НИЗКИМ ЦЕНАМ (пр-во Россия, Германия, Франция). Огромный выбор цветов, фактур (мат, сатин, глянец), тканевые Descor, Clipso), многоуровневые, фотопечать. Любая сложность. Выезд замерщика БЕСПЛАТНО. Заключение договора на дому, гарантия на полотно и работу. Консультация по телефону. Работаем КАЧЕСТВЕННО! Тел.: 8-919-066-70-26, 8-916-088-87-34, Александр.**
- **Копка колодцев. Доставка колец. Септики. Домики. Донные фильтры. Тел. 8-980-641-65-35.**
- **Крыши любой сложности. Фундаменты, заборы, сараи, лестницы, сайдинг. Все виды ремонтно-строительных работ. Русская бригада. Тел.: 8-919-052-48-81, 8-980-634-97-79, 8-904-006-39-92.**
- **Самая лучшая РУССКАЯ баня! В зале отдыха: домашний кинотеатр, холодильник, СВЧ, самовар, тёплые полы, контрастный душ, холодная и горячая вода ПОСТОЯННО. Просторная парилка. Вулканические лечебные камни с Байкала. Тел.: 8-915-740-25-69, 8-915-737-10-56.**
- **Копаем колодцы, септики, водопроводы. Установка ремонтных колец. Чистка колодцев. Быстро. Качественно. Недорого. Тел. 8-980-630-47-40. Сайт: колодец69.рф.**
- **Бригада строителей выполнит все виды ремонтно-строительных работ. Опыт работы.Качество гарантируем. Доступные цены. Тел. 8-964-163-73-91.**
- **Грузоперевозки до 1,5 т. Ржев - Тверь, Москва – Россия. Тел. 8-910-939-28-65.**
- **Занятия по гитаре для начинающих. Тел. 8-900-011-82-81.**
- **Ремонт автоматических стиральных машин. Выезд на дом по городу и району. Гарантия на все виды работ и запчасти. Тел. 8-910-535-56-91.**
- **Доставка: песок, щебень, земля, ПГС и др. Грузоперевозки: КамАЗ-самосвал на 3 стороны, г/п 13 тонн, длина – 6 м. Дёшево! Тел. 8-919-055-54-66.**

ОФИЦИАЛЬНЫЙ ОТДЕЛ

СОВЕТ ДЕПУТАТОВ
МУНИЦИПАЛЬНОГО ОБРАЗОВАНИЯ
СЕЛЬСКОЕ ПОСЕЛЕНИЕ «ЧЕРТОЛИНО»
РЖЕВСКОГО РАЙОНА ТВЕРСКОЙ ОБЛАСТИ
РЕШЕНИЕ
19.04.2016 №. 56
«Об установлении земельного налога»

В соответствии с главой 31 Налогового кодекса Российской Федерации, Федеральным законом от 06.10.2003г №.131-ФЗ «Об общих принципах организации местного самоуправления в Российской Федерации», руководствуясь Уставом муниципального образования сельское поселение «Чертолино» Ржевского района Тверской области в целях приведения нормативно-правовых актов о налогах в соответствие с федеральным законодательством, Совет депутатов сельского поселения «Чертолино» **РЕШИЛ**:

1. Земельный налог (далее – налог), ставки налога, порядок и сроки уплаты налога, налоговые льготы, основания и порядок их применения, а также другие элементы налогообложения и иные вопросы, касающиеся условий исчисления и уплаты налога на территории муниципального образования сельское поселение «Чертолино» Ржевского района Тверской области определяется главой 31 Налогового кодекса Российской Федерации.

2. Налоговая ставка

2.1. Установить налоговые ставки применительно к налоговой базе, определяемой как кадастровая стоимость земельных участков и исчисленной в соответствии со ст. 389-392 главы 31 Налогового кодекса Российской Федерации, в следующих размерах:

Категории земельных участков	Ставки налога %
Земельные участки, отнесенные к землям сельскохозяйственного назначения или к землям в составе зон сельскохозяйственного использования в населенных пунктах и используемых для сельскохозяйственного производства; Земельные участки занятые жилищным фондом и объектами инженерной инфраструктуры жилищно-коммунального комплекса (за исключением доли в праве на земельный участок, приходящейся на объект, не относящийся к жилищному фонду и к объектам инженерной инфраструктуры жилищно-коммунального комплекса) или приобретенных (предоставленных) для жилищного строительства; Земельные участки приобретенные (предоставленные) для личного подсобного хозяйства, садоводства, огородничества или животноводства, а также дачного хозяйства; Земельные участки, ограниченные в обороте в соответствии с законодательствам Российской Федерации, предоставленные для обеспечения обороны, безопасности и таможенных нужд.	0,3
Земельные участки, занятые под объектами образования, науки, здравоохранения и социального обеспечения, физической культуры и спорта, культуры.	0,01
Прочие земельные участки	1,5

3. Налоговые льготы

3.1. Налоговые льготы предоставляются в соответствии со статьей 395 главы 31 Налогового кодекса Российской Федерации.

3.2. Дополнительно освободить от налогообложения:

1) за земли, находящиеся в собственности, постоянном пользовании или пожизненном наследуемом владении и не используемые для предпринимательской деятельности, следующие категории налогоплательщиков -физических лиц в расчете на один земельный участок:

- ветеранов и инвалидов Великой Отечественной войны,
- ветеранов и инвалидов боевых действий, а также приравненных к ним категорий граждан.

2) органы местного самоуправления в отношении земельных участков, занятых административными зданиями органов местного самоуправления, расположенных на территории муниципального образования;

3) земельные участки, находящиеся в муниципальной казне муниципальных образований;

4) установить налоговые льготы в размере 100% от общей суммы земельного налога в отношении земельных участков, занятых территориями мест захоронения (кладбищами).

4. Налоговый период. Порядок и сроки уплаты налога и авансовых платежей.

4.1. Налоговым периодом для всех налогоплательщиков в соответствии с п.1 статьи 393 Налогового кодекса Российской Федерации признается календарный год.

4.2. Отчетными периодами для налогоплательщиков-организаций признаются первый квартал, второй квартал и третий квартал календарного года.

4.3. Налог и авансовые платежи по налогу уплачиваются налогоплательщиками-организациями в бюджет по месту нахождения земельных участков, признаваемых объектом налогообложения в соответствии со статьей 389 Налогового кодекса Российской Федерации.

Налогоплательщики, указанные в настоящем пункте, уплачивают авансовые платежи по налогу ежеквартально не позднее последнего числа месяца, следующего за истекшим кварталом.

Налог, подлежащий уплате по истечении налогового периода, уплачивается налогоплательщиками, указанными в настоящем пункте, не позднее 1 февраля года, следующего за истекшим налоговым периодом.

4.4.Налогоплательщиками- физическими лицами налог подлежит уплате в срок, установленный Налоговым кодексом Российской Федерации

5. Порядок и сроки предоставления налогоплательщиками документов, подтверждающих право на уменьшение налоговой базы и (или) предоставление льготы определяется главой 31 Налогового кодекса Российской Федерации.

6. Со дня вступления в силу настоящего решения признать утратившими силу решения Совета депутатов сельского поселения «Чертолино»:

- №. 36 от 8.10.2010г. «О земельном налоге»
- №. 49 от 14.04.2011г. «О внесении изменений и дополнений в Решение Совета депутатов МО СП «Чертолино» от 8.10.2010 г. №. 36 «О земельном налоге»
- №. 91 от 25.01.2013г. «О внесении изменений и дополнений в Решение Совета депутатов МО СП «Чертолино» от 8.10.2010 г. №. 36 «О земельном налоге»;
- №. 52 от 23.11.2015г. «О внесении изменений и дополнений в Решение Совета депутатов МО СП «Чертолино» от 8.10.2010 г. №. 36 «О земельном налоге»;

7. Настоящее решение вступает в силу по истечение одного месяца со дня его официального опубликования в газете «Ржевская правда».

8.Настоящее решение распространяет свое действие на правоотношения, возникшие с 1 января 2015 года.

Глава сельского поселения «Чертолино» Н.П.Иванова.

РОССИЙСКАЯ ФЕДЕРАЦИЯ
ТВЕРСКАЯ ОБЛАСТЬ
РЖЕВСКАЯ ГОРОДСКАЯ ДУМА
РЕШЕНИЕ
21.07.2016 №. 111
О внесении изменений в решение Ржевской городской Думы от 25.12.2015 №. 79 «О бюджете муниципального образования Тверской области города Ржев на 2016 год»

В соответствии со статьей 9 Бюджетного Кодекса РФ, статьей 16 Федерального закона от 06.10.2003 N 131-ФЗ «Об общих принципах организации местного самоуправления в Рос-сийской Федерации», п. 4.1 раздела 4 Положения о бюджетном процессе в городе Ржеве Твер-ской области, утвержденного Решением Ржевской городской Думы от 29.08.2013 №. 270, стать-ями 8, 32, Устава города Ржева Тверской области, Ржевская городская Дума **РЕШИЛА:**

Статья 1

Внести в решение Ржевской городской Думы от 25.12.2015 №. 79 «О бюджете муници-пального образования Тверской области города Ржев на 2016 год» следующие изменения:

1. часть 1 статьи 1 изложить в следующей редакции:

«1. Утвердить основные характеристики бюджета муниципального образования Тверской области города Ржев (далее бюджет города Ржева) на 2016 год:

1) общий объем доходов бюджета города Ржева в сумме 1 049 791,7 тыс. руб.;

2) общий объем расходов бюджета города Ржева в сумме 1 064 036,3 тыс. руб.;

3) дефицит бюджета города Ржева в сумме 14 244,6 тыс. руб.».

2. часть 2 статьи 1 изложить в следующей редакции:

«2. Утвердить объем межбюджетных трансфертов, получаемых из других бюджетов бюджетной системы Российской Федерации, в 2016 году в сумме 614 679,1 тыс. руб.».

3. статью 6 изложить в следующей редакции:

«1. Утвердить распределение бюджетных ассигнований на реализацию Адресной инвестиционной программы на 2016 год в сумме 9 426,3 тыс. руб. согласно приложению 15 к настоящему Решению.».

4. статью 7 изложить в следующей редакции:

«1. Утвердить объем бюджетных ассигнований муниципального дорожного фонда муни-ципального образования Тверской области города Ржев на 2016 год в сумме 300 539,8 тыс. руб. за счет поступлений в доход местного бюджета в соответствии с Положением о муници-пальном дорожном фонде города Ржева Тверской области, в том числе за счет остатков поступлений прошлых лет в сумме 902,4 тыс. руб.».

5. статью 8 изложить в следующей редакции:

«1. Установить, что средства, поступающие в бюджет города Ржева в виде субвенций в 2016 году в сумме 353 199,7 тыс. руб., направляются:

1) на компенсацию части родительской платы за присмотр и уход за ребенком в муници-пальных образовательных организациях и иных образовательных организациях (за исключени-ем государственных образовательных организаций), реализующих образовательную программу дошкольного образования;

2) на обеспечение государственных гарантий реализации прав на получение общедоступ-ного и бесплатного дошкольного образования в муниципальных дошкольных образовательных организациях;

3) на обеспечение государственных гарантий реализации прав на получение общедоступ-ного и бесплатного дошкольного, начального общего, основного общего, среднего общего об-разования в муниципальных общеобразовательных организациях, обеспечение дополнительно-го образования детей в муниципальных общеобразовательных организациях;

4) на государственную регистрацию актов гражданского состояния;

5) на осуществление государственных полномочий Тверской области по созданию адми-нистративных комиссий и определению перечня должностных лиц, уполномоченных состав-лять протоколы об административных правонарушениях;

6) на осуществление государственных полномочий по созданию, исполнению полномочий и обеспечению деятельности комиссий по делам несовершеннолетних;

7) на осуществление органами местного самоуправления отдельных государственных полномочий Тверской области по организации проведения на территории Тверской области мероприятий по предупреждению и ликвидации болезней животных, их лечению, защите населения от болезней, общих для человека и животных;

8) на обеспечение предоставления жилых помещений детям-сиротам, детям, оставшимся без попечения родителей, лицам из их числа по договорам найма специализированных жилых помещений;

9) на осуществление органами местного самоуправления государственных полномочий Российской Федерации, переданных для осуществления органам исполнительной власти Твер-ской области, по подготовке и проведению Всероссийской сельскохозяйственной переписи.

2. Утвердить распределение бюджетных ассигнований на выполнение отдельных государственных полномочий на 2016 год согласно приложению 16 к настоящему Решению.

3. Установить объем средств, поступающих в бюджет города Ржева в виде субсидий из бюджетов вышестоящего уровня, в 2016 году в сумме 12 997,3 тыс. руб., в том числе за счет остатков прошлых лет на укрепление материально-технической базы муниципальных общеобразовательных организаций – 5 538,5 тыс. руб.

4. Утвердить распределение бюджетных ассигнований, поступающих в бюджет города Ржева в виде субсидий из бюджетов вышестоящего уровня на 2016 год согласно приложению 18 к настоящему Решению.

5. Утвердить перечень мероприятий по обращениям, поступающим к депутатам Законода-тельного Собрания Тверской области, на 2016 год согласно приложению 19 к настоящему Ре-шению.

6. Утвердить направления использования средств, передаваемых бюджетам городских ок-ругов на реализацию Закона Тверской области от 16.02.2009 №.7-ЗО «О статусе города Твер-ской области, удостоенного почетного звания Российской Федерации «Город воинской славы», в 2016 году согласно приложению 20 к настоящему Решению.».

6. статью 9 изложить в новой редакции:

Утвердить в составе расходов местного бюджета размер резервного фонда Администра-ции города Ржева в 2016 году в сумме 690,8 тыс. руб.

7. часть 2 статьи 12 изложить в новой редакции:

«2. Установить предельный объем муниципального долга муниципального образования Тверской области города Ржев на 2016 год в сумме 324 081,1 тыс. руб.».

8. приложение №. 1 «Источники финансирования дефицита бюджета города Ржева на 2016 год» изложить в новой редакции согласно приложению №. 1 к настоящему Решению;

9. приложение №. 2 «Перечень и коды главных администраторов (администраторов) до-ходов бюджета города Ржева – органов местного самоуправления города Ржева на 2016 год» изложить в новой редакции согласно приложению №. 2 к настоящему Решению;

10. приложение №. 7 «Прогнозируемые доходы бюджета города Ржева на 2016 год» изложить в новой редакции согласно приложению №. 3 к настоящему Решению;

11. приложение №. 8 «Прогнозируемые доходы от оказания платных услуг (работ) и иной деятельности казенных учреждений в разрезе главных администраторов (администрато-ров) доходов бюджета на 2016 год» изложить в новой редакции согласно приложению №. 4 к настоящему Решению;

12. приложение №. 9 «Распределение бюджетных ассигнований бюджета города Ржева по разделам и подразделам классификации расходов бюджетов на 2016 год» изложить в новой редакции согласно приложению №. 5 к настоящему Решению;

13. приложение №. 10 «Распределение бюджетных ассигнований бюджета города Ржева по разделам, подразделам, целевым статьям (муниципальным программам и непрограммным направлениям деятельности), группам и подгруппам видов расходов классификации расходов бюджетов на 2016 год» изложить в новой редакции согласно приложению №. 6 к настоящему Решению;

14. приложение №. 11 «Распределение бюджетных ассигнований бюджета города Ржева по целевым статьям (муниципальным программам и непрограммным направлениям деятельно-сти), по главным распорядителям средств местного бюджета на 2016 год» изложить в новой редакции согласно приложению №. 7 к настоящему Решению;

15. приложение №. 12 «Ведомственная структура расходов бюджета города Ржева по главным распорядителям бюджетных средств, разделам, подразделам, целевым статьям (муниципальным программам и непрограммным направлениям деятельности), группам и подгруппам видов расходов классификации расходов бюджетов на 2016 год» изложить в новой редакции согласно приложению №. 8 к настоящему Решению;

16. приложение №. 13 «Распределение бюджетных ассигнований на реализацию муниципальных программ и непрограммным направлениям деятельности по главным распорядителям средств бюджета города Ржева на 2016 год» изложить в новой редакции согласно приложению №. 9 к настоящему Решению;

17. приложение №. 15 «Распределение бюджетных ассигнований на реализацию Адресной инвестиционной программы на 2016 год» изложить в новой редакции согласно приложению №. 10 к настоящему Решению;

18. приложение №. 16 «Распределение бюджетных ассигнований на выполнение отдельных государственных полномочий на 2016 год» изложить согласно приложению №. 11 к настоящему Решению.

19. приложение №. 18 «Распределение бюджетных ассигнований, поступающих в бюджет города Ржева в виде субсидий из бюджетов вышестоящего уровня на 2016 год» изложить согласно приложению №. 12 к настоящему Решению.

20. приложение №. 19 «Перечень мероприятий по обращениям, поступающим к депутатам Законодательного Собрания Тверской области, на 2016 год» изложить согласно приложению №. 13 к настоящему Решению.

21. приложение №. 20 «Направления использования средств, передаваемых бюджетам городских округов на реализацию Закона Тверской области от 16.02.2009 №.7-ЗО «О статусе города Тверской области, удостоенного почетного звания Российской Федерации «Город воин-ской славы», в 2016 году изложить согласно приложению №. 14 к настоящему Решению.

Статья 2

Опубликовать настоящее Решение с приложениями в газете «Ржевская правда» и на официальном сайте Ржевской городской Думы.

Статья 3

Настоящее Решение вступает в силу со дня его официального опубликования.

Статья 4

Контроль за исполнением настоящего Решения возложить на комитет по бюджету, финансам и налоговой политике (Гусаков А.Ю.).

Глава города Ржева В.В. Родивилов.

КЛУБ ЗНАКОМСТВ «ЛЮДМИЛА»

Абонент №. 418. Мужчина 39 лет, без в/п, без жилищных проблем, познакомится для серьёзных отношений со стройной девушкой приятной внешности до 35 лет, без в/п, желательно без детей или с маленьким ребёнком.

Абонент №. 437. Ржевитянка, 64 года, не склонная к полноте, среднего роста, простая, общительная, без в/п, познакомится с порядочным мужчиной до 75 лет, без судимости и в/п, без жилищных и материальных проблем.

Абонент №. 442. Женщина 62 года, вдова, живу в своём доме (хозяйство, огород), познакомлюсь с мужчиной близкого возраста, любящим природу, животных.

Абонент №.448. Вдова 72 года, проживаю в сельской местности, познакомлюсь с мужчиной близкого возраста для дальнейшей совместной жизни. Из МЛС и пьющих просьба не беспокоить.

Абонент №. 456. Мужчина 41/180, без в/п, хозяйственный, работящий, бесконфликтный, люблю детей. Хочу создать семью с женщиной до 43 лет.

Абонент №. 467. Симпатичная женщина 53/162, люблю поездки на природу, рыбалку, походы за грибами. Познакомлюсь с мужчиной, разделяющим мои интересы.

Телефон для справок: 3-25-92, 8-915-716-27-20. Обращаться: ул. Урицкого, 82, ГУ «КЦСОН», каб. №. 9, понедельник с 14.00 до 16.00. 172390, г. Ржев, главпочтамт, а/я №.11, абоненту №...

DAS
Приглашаем на пищевое производство:
УПАКОВЩИКОВ готовой продукции
ФАСОВЩИКОВ готовой продукции
25083012
Требования: гражданство РФ, без вредных привычек. График работы: 6/1, 12-часовой рабочий день (вахта от 30 смен). Бесплатное питание, униформа, иногородним предоставляется жильё. Оформление по договору. Доход 24500-29000 руб.
Адрес офиса: пр-т Чайковского, 29, оф. 28
Тел.: 8-960-710-88-66,
реклама 8-910-835-78-48

Ответы на сканворд в №.29

Ч	Е	Р	Е	П	А	Ш	К	А			А			У			З		З
		А			П			К	О	О	Р	Д	И	Н	А	Т	Ы		А
В	О	Д	О	Л	А	З	К	А			Х			Ж			Б		М
		Ж			Р			Ф	А	З	Е	Н	Д	А			К		Ш
Р	К	А	Ц	И	Т	Е	Л	И			Т		Ж		А	Д	А	П	А
	И		И		А			С	Е	Н	И		Е			И		Л	
	Л		Н		М	Е	Н	Т			П	И	М	А		О		А	
Л	Е	Г	К	И	Е									Р	О	Д	И	Н	А
		У			Н									И			Р		Ж
		Б	А	Й	Т									С	Р	У	Б		А
С	Р	А	М													Г	И	М	Н
Д			П		П									Э	П	О	С		
В	А	Т	У		О									Л		Л		А	
И			Л		Д	Е	П	О	З	И	Т			А		Ь		Б	
Г	У	Щ	А		Х		И		А			С		М	Е	Н	У	Э	Т
		А			О		А		М	О	Р	Е				И			Е
Н	А	В	А	Ж	Д	Е	Н	И	Е			Д	И	Р	Е	К	Т	О	Р
Ю		Е		Б			И		Т	О	Р	И			Л		А		Р
Н		Л		А	Г	О	Н		К			Н	Г	В	Е		Й		О
И	Л	Ь	И	Н			О	С	А	Д	К	А			И	З	М	О	Р

реклама
КУПЛЮ ЛОМ
ЧЕРНОГО, ЦВЕТНОГО МЕТАЛЛА,
АККУМУЛЯТОРЫ, ЛОМ СВИНЦА
Дорого. Предоставляем ломовоз, выполняем демонтаж. Самовывоз.
Тел. 910-646-94-23.

ЭКОЛОГИЧНЫЙ УТЕПЛИТЕЛЬ
ПРОИЗВОДСТВА РЖЕВСКОЙ ЛЬНОЧЕСАЛЬНОЙ ФАБРИКИ
НЕ ПОДДЕРЖИВАЕТ ГОРЕНИЕ. ЭКОЛОГИЧЕСКИ ЧИСТЫЙ.
ТЕПЛОИЗОЛЯЦИЯ. ЗВУКОИЗОЛЯЦИЯ.
Не требует защитных средств, не пылит, не разваливается, легко монтируется.
Используется в малоэтажном строительстве, для утепления и звукоизоляции квартир.
ИЗОЛЬНА
НИЧЕГО ЛИШНЕГО!
Телефоны: 8 (48232) 2-15-58 (Ржев); 8 (499) 946-45-51 (Москва);
e-mail: i-tehnika@inbox.ru, сайт: http://izolna-rus.ru.
Реклама

7 августа – День железнодорожника

Уважаемые работники и ветераны железнодорожного транспорта!
Поздравляю вас с Днём железнодорожника!

Это один из старейших профессиональных праздников в России. Он был учрежден 120 лет назад в честь 100-летия со дня рождения императора Николая I. При нем была построена первая железная дорога государственного значения, которая соединила Москву и Санкт-Петербург и прошла по тверской земле. Сегодня это главная магистраль Октябрьской железной дороги.

Сегодня в Тверской области 32 районных центра из 36 соединены между собой железными дорогами. По территории региона проходит более 1800 километров путей, на которых расположено более 100 станций и среди них – крупнейшие железнодорожные узлы.

Бесперебойная работа железнодорожного комплекса Верхневолжья обеспечивается благодаря труду, ответственности и самоотдаче работников отрасли. Вся история ее развития свидетельствует о том, что в ней работают настоящие профессионалы, искренне преданные своему делу.

Желаю вам здоровья, процветания и удачи во всем. Пусть на жизненном и профессиональном пути вас ждут новые достижения и успехи!

Временно исполняющий обязанности
Губернатора Тверской области И.М. Руденя

Уважаемые работники Октябрьской железной дороги
и ветераны железнодорожного транспорта!

Позвольте поздравить вас с профессиональным праздником – Днём железнодорожника!

С момента своего возникновения Октябрьская железная дорога стала ключевым звеном транспортной инфраструктуры нашего края. От её бесперебойной и слаженной работы напрямую зависят надёжная доставка пассажиров и грузов. Многие поколения ржевитян трудились и трудятся на железной дороге. Представители трудовых династий с гордостью называют себя железнодорожниками, с честью продолжают славные традиции отцов и дедов, прославивших наш город в военное и мирное время.

Ржевское отделение Октябрьской железной дороги может по праву гордиться своим кадровым потенциалом. В немалой степени именно благодаря добросовестному и слаженному труду ржевских железнодорожников отрасль надёжно работает, активно развивается, уверенно движется по рельсам модернизации.

Искренне желаем всем работникам
и их семьям крепкого здоровья,
счастья, благополучия и всего самого доброго!

Глава Ржева В.В. Родивилов
Глава администрации города А.В. Ейст

С/х предприятию в г. Ржев требуется
АГРОНОМ
с/х образование – ОБЯЗАТЕЛЬНО! Знание технологии выращивания масличных, зерновых культур
БУХГАЛТЕР-УЧЕТЧИК
Оформление первичной документации, ведение учета наработок техники, учет времени работы сотрудников
тел. 8-915-739-09-60
(строго до 19.00)
реклама

МАГАЗИН МЕБЕЛИ
"Кедр"
Широкий выбор
корпусной и мягкой мебели
в наличии и на заказ
Сборка и доставка бесп латно
Кредит Отсрочка платежа
ул. Краностроителей, 20,
остановка «Торговый центр «Спартак». Тел. 6-64-59
реклама

ЛЕЧЕНИЕ
по методу
ДОВЖЕНКО
◊ алкоголизма
◊ наркомании
◊ табакокурения
проводит главный врач
центра "ДАР"
академик
В. В. Добровольский
Имеются противопоказания. Необходимо проконсультироваться со специалистом.
Телефоны в Твери:
8-(920)-693-49-57
(4822) 58-78-71
Лицензия ЛО-77-01-004015
Реклама

ТВЕРСКОЙ ГОСУДАРСТВЕННЫЙ ТЕХНИЧЕСКИЙ УНИВЕРСИТЕТ
ИНСТИТУТ ЗАОЧНОГО И ДОПОЛНИТЕЛЬНОГО ПРОФЕССИОНАЛЬНОГО ОБРАЗОВАНИЯ
приглашает выпускников школ, колледжей и вузов получить высшее образование на технических и гуманитарных направлениях по заочной форме в сроки от 3,5 до 6 лет.
Приём документов с 20 июня по адресу: г. Ржев, ул. Ленина, д, 5
тел.: (48232)2-08-50
Лицензия №0008919 серия 90Л01, рег. №1889 от 21.01.2016г. Свидетельство об аккредитации №0001988 серия 90А01, рег. №1893 от 29.04.2016г.
Реклама

ДЕНЬ MATRIX В ЦЕНТРЕ КРАСОТЫ «НА САДОВОЙ»!
ТЕХНОЛОГ-КОЛОРИСТ ФИРМЫ « MATRIX » ПРОВЕДЁТ ПРОФЕССИОНАЛЬНУЮ КОНСУЛЬТАЦИЮ ПО ОКРАШИВАНИЮ ВОЛОС РАЗЛИЧНЫМИ ТЕХНИКАМИ. ПОМОЖЕТ СДЕЛАТЬ ВАШИ ВОЛОСЫ БОЛЕЕ ПРИВЛЕКАТЕЛЬНЫМИ И КАЧЕСТВЕННЫМИ. ПРИ ОКРАШИВАНИИ ВОЛОС СКИДКА НА МАТЕРИАЛ 30%, ПРИ ПОКУПКЕ ПРОДУКТА ПО УХОДУ ЗА ВОЛОСАМИ ТАКЖЕ ПРЕДОСТАВЛЯЕТСЯ СКИДКА !!!
МОЛЕКУЛЯРНЫЕ КОКТЕЙЛИ ПО ВОССТАНОВЛЕНИЮ, ПИТАНИЮ И УЛУЧШЕНИЮ КАЧЕСТВА ВОЛОС КАЖДОМУ КЛИЕНТУ В ПОДАРОК!
ЗАПИСЬ ВЕДЁТСЯ УЖЕ СЕЙЧАС!
СПЕШИТЕ!!!
КОЛИЧЕСТВО МЕСТ ОГРАНИЧЕНО!
ТЕЛЕФОН: 2-16-15
Реклама

ТОРГОВАЯ СЕТЬ
ИНТЕРЬЕР
ДОСТАВКА • КРЕДИТ • ГАРАНТИЯ
Торговый дом "ИНТЕРЬЕР+"
ул. Кривощапова,2
3-43-83,6-01-33
"САЛОН МЕБЕЛИ"
ул. Центральная, 27а,
2-20-07
ТД "ИНТЕРЬЕР"
ул. Партизанская, 19
2-31-37
Интернет-магазин
ул. Краностроителей, 22/38
Авторизированный сервисный центр: 6-01-66
Реклама

РЖЕВВТОРМЕТ покупает ЛОМ
черного и цветного металла
для вывоза лома предоставляем:
- ломовоз (МАЗ-Камаз)
- самосвал (ГАЗ-3309)
ВЫПОЛНЯЕМ ДЕМОНТАЖ
по городу и району транспорт - бесплатно!
6-37-97, 8-910-646-94-23
РЕКЛАМА

КРАН-МАНИПУЛЯТОР
НА БАЗЕ КАМАЗА-ВЕЗДЕХОДА.
Грузоподъемность – 12 тонн.
Вылет стрелы – 23 метра.
Грузоподъемность стрелы – 7 тонн, кузов – 6 метров.
Возможность монтажа на объекте.
Без выходных.
8-910-649-92-41, 8-910-939-70-57
реклама

Издатель: АНО редакция газеты «Ржевская правда», учредители: АНО «Редакция газеты «Ржевская правда», администрации Ржева и Ржевского района. Адрес: 172390, г. Ржев, ул. Ленина, 20/89

Управление Федеральной службы по надзору в сфере связи, информационных технологий и массовых коммуникаций по Тверской области.
Свидетельство о регистрации средства массовой информации ПИ № ТУ69-00183 от 27 апреля 2011 года

Подписано к печати по графику 17.00

Редакция в переписку не вступает, рукописи не рецензируются и не возвращаются. Мнение автора не всегда совпадает с мнением редакции. За содержание рекламы и объявлений ответственность несет рекламодатель.

Газета отпечатана в филиале ОАО «ПФОП» «Волоколамская типография»: 143600, Московская область, г. Волоколамск, ул. Парковая, 9, тел. 8 (49636) 2-39-11

Главный редактор: **И.П. Зелинская,** тел. 2-28-36.
Главный бухгалтер: **Татьяна Бочтарева**, тел. 2-32-88.
Корреспонденты: **Вера Гладышева, Вадим Афанасьев, Сергей Николаев, Ирина Кузнецова, Павел Фефилов.**
Приемная: **Анастасия Васильева,** тел. 2-28-36.
Компьютерная верстка и дизайн: **Наталья Шевердяева.**
Адрес редакции и издателя: 172390, г. Ржев, ул. Ленина, 20/89, **e-mail: rzpravda@yandex.ru, сайт: presska.ru.**

Подписной индекс: для подписчиков 51681, для предприятий и организаций 51682

Заказ 3359
Тираж 4200