стр. 2, 5

**РЖЕВСКИЙ Ж/Д УЗЕЛ – ОДИН ИЗ ЛУЧШИХ!**

стр. 6

**С/П «МЕДВЕДЕВО»: НА ПУТИ К ВОЗРОЖДЕНИЮ**

стр. 7

**ВОЗМЕЩЕНИЕ ПОТЕРЬ – ВАЖНО**

стр. 13

**ЖИЗНЬ – КАК СКАЗКА!**


2 августа

рекомендуемая цена 12 рублей

# РЖЕВСКАЯ ПРАВДА

ПЕРВАЯ ГАЗЕТА ГОРОДА И РАЙОНА

Газета издается с ноября 1917 года

2 августа 2012 года, № 31(18615)



ЭЛТРА Термо

ОАО «Элтра-Термо»

приглашает на работу

ИНЖЕНЕРА-ЭЛЕКТРОНИКА

систем управления климатическим оборудованием автомобилей

– разработка схемотехники

– разработка программного обеспечения

– проведение испытаний

– внедрение в серийное производство и дальнейшее сопровождение

Оплата труда высокая

Все социальные гарантии

Ржев, Зеленый переулок, 7, (48232) 6-76-84 (доб. 114)

mihaylova@termo.pramotronic.ru

реклама



реклама

МАГАЗИН «СКУТЕРЫ»

МОПЕДЫ

и

ВЕЛОСИПЕДЫ

г. Ржев, ул. Б.Спасская, 10

(напротив клуба ЖД, рядом с маг. «Мир игрушек»)

РЕМОНТ МОТОТЕХНИКИ



реклама

ВНИМАНИЕ – АКЦИЯ!!!

Алтайская компания «САШЕРА-МЕД»

сашера

приглашает на выставку-продажу и дарит ВСЕМ пришедшим по одной баночке высокоэффективного комплекса

« Живицы кедровой с каменным маслом »

СОВЕРШЕННО БЕСПЛАТНО!!!

Подарок вручается в течение 15 минут после начала мероприятия. Просьба не опаздывать!

Для получения подарка необходимо заполнить и вырезать анкету.

Получить свой подарок вы сможете на встрече с представителями завода-изготовителя

9 августа с 16.00 до 17.00 ДК, ул. Чайковского 2, ост. Садовая

Телефон горячей линии: 8-800-100-24-91 Звонок бесплатный.

Ф.И.О.: .....

Город: .....

Тел. сот.: .....

Тел. дом.: .....

# РОЛЕВАЯ ИГРА КАК ОТРАЖЕНИЕ ЖИЗНИ

стр. 11

Фото Яны Кресницкой.

## 5 АВГУСТА – ДЕНЬ ЖЕЛЕЗНОДОРОЖНИКА

# РЖЕВСКИЙ Ж/Д УЗЕЛ – ОДИН ИЗ ЛУЧШИХ!

Александр ГАВРИЛЬЧИК

***«Нет ничего ценнее тут, чем качество и труд, и нет важнее здесь идей, чем делать лучше жизнь людей!» – под таким неформальным девизом и работают сотрудники Ржевского железнодорожного узла. В первое воскресенье августа они по традиции отметят свой профессиональный праздник, поэтому наш визит сюда был далеко не случаен – мы решили рассказать читателям о сегодняшнем дне одного из подразделений Октябрьской железной дороги. Итак, обо всем по порядку.***

### ДЕЛАТЬ ЛУЧШЕ ЖИЗНЬ ЛЮДЕЙ!

Сегодня в состав Ржевского узла входит более 50 станций. Через них осуществляется движение поездов по нескольким направлениям: на Торжок, Вязьму, Москву и Прибалтику. Организацией бесперебойного движения занимаются сотни сотрудников станции. В их обязанности входит прием и отправление поездов, сортировка грузов, ремонт путей, обеспечение безопасности. Для руководства таким большим хозяйством была создана рабочая группа, которую возглавил С.И. Кондауров. С беседы с Сергеем Ивановичем и началась моя экскурсия по территории станции «Ржев-Балтийский».

Ржевская рабочая группа координирует действия различных служб и планирует выполнение ключевых показателей работы. Благодаря высоким показателям Ржевский железнодорожный узел является одним из лучших. Так, например, в прошлом году Ржевское локомотивное депо заняло первое место в сетевом отраслевом соревновании, а станция «Ржев-Балтийский» – второе, что говорит о высоком уровне профессионализма его сотрудников.

– В нынешнем году погрузка выполняется на 120%. – рост составил около 25%. Выгрузка увеличилась на 17%. Ключевой показатель – «транзитный простой вагонов с переработкой» – уменьшился по сравнению с прошлым годом на 20%, – рассказывает Сергей Иванович. – Это значит, что вагоны простаивают на станции меньшее время. Работники ОАО «РЖД» держатся за свои рабочие места. Заработная плата достойная, индексируется она ежеквартально – естественно, в сторону увеличения. Радует, что у нас успешно осуществляется, так сказать, смена поколений. К нам приходит много молодежи, которая, помимо основной деятельности, участвует в общественной и культурной жизни предприятия, занимается спортом.

Кадры для предприятий готовят еще со школы. Ржевский ж/д узел поддерживает тесные контакты с лицеем №35 – это образовательное учреждение, где учатся дети многих железнодорожников, считается одним из лучших в Тверской области. Школьники постоянно организовывают концерты на праздники, участвуют в различных совместных мероприятиях.

– Социальная политика ОАО «РЖД» направлена на улучшение жизни рядовых сотрудников, – говорит Сергей Кондауров. – У нас есть ведомственные базы отдыха и детские лагеря. Железнодорожники вправе рассчитывать и на льготы: например, путевка в санаторий обойдется нашему работнику всего в 30% от ее реальной стоимости. Немалое внимание уделяем и здоровью коллектива – бесплатная медицинская помощь – к услугам всех железнодорожников, ныне работающих и находящихся на пенсии.

В ходе нашей беседы начальник станции «Ржев-Балтийский» особо подчеркнул значимость железнодорожного транспорта. По его словам, никто не может составить конкуренцию ОАО «РЖД» в дальних перевозках. Например, состав из 50 вагонов со щебнем можно доставить из Карелии только поездом. Автомобили, что называется, берут свое на коротких расстояниях и с небольшими грузами. Железнодорожный транспорт выгоднее для пассажиров даже по сравнению с авиалиниями. Поэтому главная задача Центральной Дирекции – оставаться конкурентоспособными за счет повышения качества услуг. В частности, недавно была достигнута договоренность по электрификации участка Москва-Рига, что будет способствовать ускорению железнодорожного сообщения. Также совместными усилиями ОАО «РЖД» и Правительства РФ к 2018 году решено осуществить полную реконструкцию пути на этом направлении.

(Окончание на 6-й стр.)

**На снимке:** пост МРЦ.

## ВЕСТИ ИЗ РАЙОНА

### КОНКУРСЫ БЫВАЮТ НЕ ТОЛЬКО ТВОРЧЕСКИМИ...

Администрацией района совместно с сельским поселением «Чертолино» объявлен конкурс на реконструкцию системы водоснабжения в д.Звягино. Цена вопроса – 12 млн. рублей. Также конкурсные процедуры пройдут в отношении проектирования газоснабжения деревень Зайцево и Азарово. Проектные работы планируется завершить во 2-м квартале будущего года – с расчетом начать строительство уже в 4-м квартале 2013-го.

### ОБЪЕДИНИВ УСИЛИЯ

На прошедшей неделе начаты работы по газификации деревни Чачкино. Помимо денег собственников планируется израсходовать на эти цели более 3,0 млн. рублей средств из районного бюджета.

### ЦЕЛЬ – РАЗВИТИЕ РАЙОНА

27 июля глава Ржевского района В.М.Румянцев, глава администрации с/п «Итомля» С.А.Орлов и генеральный директор ООО НПО «Мобильные системы» В.Ю.Некрасов рассмотрели график и ход реализации проекта по строительству в деревне Итомля завода мобильных медицинских комплексов. Предполагается, что уже во втором квартале 2013 года будет запущена первая очередь производства. Одновременно начаты работы по составлению Генерального плана развития крупного промышленного комплекса, который разместится на площади более 70 гектаров.

### ДЕНЬ РОЖДЕНИЯ ОТМЕТЯТ ДОСТИЖЕНИЯМИ

С/п «Есинка» 18 августа отпразднует День поселка. В текущем году в населенных пунктах сельского поселения случился настоящий строительный бум. Осуществляется благоустройство дворовых территорий, ремонтируется водопровод, природный газ пришел в 12-квартирный дом д.Домашино, в августе начнутся работы по ремонту его фасада, впереди – газификация клуба, библиотеки, медпункта, а также ремонт водонапорной башни в д. Абрамково.

### ГОТОВЯТ САНИ ЛЕТОМ

На производственном совещании в администрации глава района заявил, что в августе завершатся работы по газификации Парихинской средней школы, профилактические ремонтные работы на котельных Трубинской и Тудовской школ, а в сентябре – Глебовской школы. Проводится ремонт энергоснабжения школьного комплекса в деревне Звягино, средней школы в деревне Кокошкино, интерната в деревне Итомля. На контроле – вопрос транспортировки топлива в школы.

### ПРАВЛЕНИЯ ТСЖ ОТЧИТЫВАЮТСЯ

По инициативе районной администрации впервые была введена практика отчетов правлений товариществ собственников жилья, которым предшествует аудиторская проверка их деятельности. Первое отчетное собрание проведено в д. Глебово – на нем жители выступили с конструктивной критикой правления и власти всех уровней. По итогам мероприятия принято решение обратиться в суд на ООО «Монолит» – по поводу некачественного выполнения этой организацией в 2010-2011 году ремонтных работ. Председателем правления избран Щеглов Андрей Александрович.

Администрации района и сельских поселений готовы и впредь поддерживать все справедливые требования жильцов.

## КОРОТКОЙ СТРОКОЙ

Администрация сельского поселения «Итомля» приглашает жителей Ржевского района, ржевитян и гостей города 2 августа в 11.00 принять участие в установке православного креста и народных гуляниях, посвященных Ильину дню, в деревне Дмитрово Ржевского района. Добро пожаловать!

***

2 августа в 13 часов на площади у вокзала Ржев-2 состоится торжественное открытие памятника десантникам, высадившимся в феврале 1942 года в районе деревни Мончалово-Окороково – с тем, чтобы прийти на помощь попавшей в окружение 29-й армии. На открытие памятника, в частности, прибудет губернатор Тверской области, Герой России, десантник А.В. Шевелев. Кроме торжественных мероприятий у памятника состоится концерт московских артистов. Не пропустите!

## ПОЧТА «РП»: СЛОВА БЛАГОДАРНОСТИ

Выражаю искреннюю признательность бригаде «Скорой помощи» в лице Соловьевой Алены Руслановны, Комоловой Александры Сергеевны и Нагавчук Виктории за оперативно оказанную помощь, отзывчивость и понимание! Я пожилой уже человек, когда у меня нарушился ритм сердца и участился пульс, позвонила в «скорую» – с просьбой подсказать, как мне быть и какие лекарства лучше принять. И совсем скоро бригада была у меня дома – дежурили до 5 часов утра, а затем приехала еще и в 7.30.

Желаю им всем крепкого здоровья, успехов в их нелегком труде, благополучия в жизни! Пусть хранит вас Господь и Матерь Божья!

**З.А.Образцова.**

***

Жители деревни Домашино (дом № 112) выражают огромную благодарность главе Ржевского района В.М. Румянцеву и главе с/п «Есинка» А.В. Шестопалову – вы сделали все возможное, чтобы долгожданное «голубое топливо» пришло в наши квартиры. Низкий вам за это поклон!

***

Недавно мы оказались в тяжелом положении, оставшись без жилья, документов и средств к существованию. Нас временно разместили в ГБУЗ «Глебовская участковая больница», и с помощью замечательного коллектива этого медучреждения удалось оформить документы, получить группу инвалидности, а впоследствии оформиться в дом-интернат для престарелых. Мы хотим выразить большую благодарность коллективу больницы за то, что они не остались равнодушны к нашей беде и приняли участие в нашей судьбе! В ГБУЗ «Глебовская участковая больница» работают очень добрые и отзывчивые люди. Большое им человеческое спасибо!

**А.К.Колосов (д. Васюково) Е.А. Баранов (пос. Победа), С.И.Селезнев (д. Орехово).**

## НОВОСТИ КУЛЬТУРЫ

● На прошлой неделе в Ржеве побывал фольклорный ансамбль из белорусского города Волковыска. Его участники совершили экскурсию по городу, посетили памятные места, а затем дали замечательный концерт в клубе железнодорожников, который прошел при полном зале.

● Ржевская делегация отправилась на фестиваль авторской песни «Распахнутые ветра», который по традиции проходит на озере Селигер. Как только наши барды вернутся домой – мы постараемся рассказать читателям об их впечатлениях от этой поездки.

● 3 августа во Дворце Культуры свой профессиональный праздник отметят железнодорожники. Для них силами коллективов ДК будет подготовлен праздничный концерт, в котором примет участие солист областной филармонии Владимир Федоров.

# НОВОСТИ СПОРТА

## БРАВО, ФК «РЖЕВ»!

В минувшую субботу был сыгран 13-й тур чемпионата области по футболу, и он принес немало позитивных эмоций нашим болельщикам. Первое поражение потерпел лидер соревнований – «Реал-Тверь»: команда из областного центра проиграла бронзовому призеру летнего чемпионата – команде ФК «Ржев». Игра между этими дружинами всегда проходит в интригующей спортивной борьбе. Вот и на этот раз она держала в напряжении немногочисленных зрителей (их было мало то ли из-за жары, то ли из-за раннего начала матча – в 13 часов вместо положенных по регламенту 15 часов, то ли по другим объективным причинам) до самого окончания встречи.

В этой игре было все, чем интересен футбол. Красивые, многоходовые комбинации, великолепный дриблинг и сольные проходы игроков к воротам соперников, мощнейшие удары по воротам, а самое главное – жажда победы (в чем, несомненно, больше преуспели ржевитяне). Стартовали хозяева уверенно, сразу же взяв инициативу и контроль над мячом в свои руки, создавая напряжение у ворот гостей, нанося удары с любых позиций. Весьма уверенно в этих моментах выглядели полузащитник ржевитян Александр Булыгин, у которого хорошо поставлен удар по мячу правой ногой, и наш форвард – рослый, прекрасно сложенный Михаил Чураков. Именно он на 12-й минуте стремительно ворвался в штрафную площадку гостей, где и был сбит вратарем. Должен был последовать стопроцентный пенальти. Но главный судья из Конаково, благодаря отмашке флажком бокового судьи из Твери, зафиксировал офсайд (что и говорить – свои люди).

Роковой для гостей стала 15-я минута. Техничный и быстрый нападающий ржевитян Артем Никитин, обыграв на дриблинге по пути к воротам гостей троих оппонентов, мощнейшим ударом с правой ноги буквально вколотил мяч в правый верхний угол ворот. Вратарь гостей оказался бессилен. Это был красавец-гол! На 17-й минуте за игру в своей штрафной площадке рукой гостям все-таки был назначен пенальти. Но Александр Булыгин не смог переиграть тверского вратаря. После столь знаковых моментов игра выровнялась, тверичане упустили несколько реальных возможностей изменить счет. На высоте в этих эпизодах был вратарь ржевской команды Алексей Леонтьев.

Во втором тайме игра прошла на встречных курсах, но обороняющие линии обеих команд не позволили изменить счет встречи. Убедительная и закономерная победа ФК «Ржев» со счетом 1:0 и реабилитация перед болельщиками за досадное поражение в предыдущем туре в Вышнем Волочке – от местной команды «Волочанин-2».

Результаты остальных встреч:

«Конаково»-«Бумажник» – 2:2;

«Звезда»-«Волга-2» – 1:1;

«Текстильщик»-«Бологое» – 1:2;

«Верхневолжье»-«ТСК» – игра не состоялась;

«Оленино»-«Волочанин-2» – игра не состоялась.

В следующем туре, который пройдет 4 августа, ржевитяне играют в Кувшиново с местной командой «Бумажник».

## ПОБЕДА ЮНЫХ ФУТБОЛИСТОВ

В рамках первенства области по футболу среди юношей 29 июля ржевитяне играли в Нелидове с местными футболистами. И старшие, и младшие юноши с разгромными счетами – 5:2, 5:1 соответственно – обыграли своих сверстников. Так держать!

## МАРАФОН ПРОШЕЛ ЧЕРЕЗ РЖЕВ

На минувшей неделе Ржев принял у себя один из этапов легкоатлетического марафона Москва-Санкт-Петербург. Помимо забега, гостей ждала и культурная программа – экскурсия по городу, посещение музея и возложение цветов к воинским захоронениям.

муниципальное унитарное предприятие «ЗЕМЛЕМЕР» г. Ржева
оказывает услуги в Ржеве и Ржевском районе:
-межевание земельных участков
- разделение и объединение земельных участков
- изготовление технических планов на строения
- постановка на государственный кадастровый учет
- топографическая съемка
- полное юридическое сопровождение
стаж работы на рынке оказываемых услуг более 15 лет
реклама
Приемлемые цены, скидки, рассрочка платежа, оптимальные сроки выполнения услуг
Наш адрес: ул. Партизанская, д. 35 (1-й этаж), тел/факс (48232) 3-09-09, 8-910-535-96-73
ежедневно с 9 до 17 часов, кроме субботы и воскресенья

ООО «КОНСУЛЬТАНТ» ЮРИДИЧЕСКИЕ УСЛУГИ
✓ составление исковых заявлений, договоров, жалоб и других документов
✓ жилищные и семейные споры, раздел имущества
✓ оформление прав на недвижимое имущество
✓ сделки с недвижимостью любого вида (купля-продажа, дарение, залог)
✓ гражданские, уголовные, административные дела
✓ создание юридических лиц (ООО, АО, СПК, ТСК)
✓ обслуживание предприятий и организаций
✓ участие в судебных заседаниях, арбитраж
П.-ПТ.: 9.00-18.00, СБ.: 10.00-13.00
г.Ржев, ул. Кирова, д.9/96, 3-31-12, 8-960-706-33-45, 8-903-808-41-45
реклама

# КОРОТКО О РАЗНОМ

## ГЕНПЛАН ПРЕДСТАВИТ РЖЕВ БУДУЩЕГО

На минувшей неделе состоялись публичные слушания по Генеральному плану Ржева, который представила питерская проектная организация «ЭНКО». На этой встрече присутствовали представители администрации города, различных учреждений и организаций и, конечно же, общественности. Генеральный план – дело важное и нужное, ведь от него зависит, каким станет облик нашего родного города в будущем. Напомним, стартовые чтения по поводу этого ключевого документа прошли еще весной, тогда в проект Генплана и были внесены первые изменения. Сейчас, по прошествии времени, сделано уже немало. В частности, город обрел четкие, а самое главное – согласованные границы. Но, как показали публичные слушания, до финала еще далеко – окончательная доработка Генплана еще впереди. Все предложения, внесенные присутствовавшими и экспертами, безусловно, не останутся без внимания. Далее Генплан будет отправлен на согласование в Министерство регионального развития Тверской области.

Итак, каким же он будет – Ржев будущего? Подробнее об этом – в следующем номере «РП».

## ПАРКОВУЮ ЗОНУ ПРИВЕДУТ В ПОРЯДОК

Сотрудники комбината благоустройства (МКП «БиЛД») на минувшей неделе были заняты традиционной для летнего периода работой – вывозили мусор веток, производили ямочный ремонт дорог и занимались скашиванием травы. Руководитель предприятия В. Лазарев получил задание – привести в порядок парк на площади Революции, где в скором времени расположится подаренная Ржеву на День города губернатором А. Шевелевым детская площадка. Сейчас парк представляет собой довольно тенистое место, да и с благоустройством здесь прямо беда. Поэтому необходимо приложить все усилия, чтобы отдых там стал комфортным.

## ВЕРТОЛЕТ НА СЛУЖБЕ У ЭКСТРЕННОЙ МЕДИЦИНЫ

Многие ржевитяне интересуются: с чем связаны частые полеты вертолетной техники над городом? На этот вопрос мы попросили ответить заместителя главного врача Ржевской ЦРБ Михаила Милехина:

– Наш город участвует в программе организации экстренной помощи пострадавшим в ДТП, и вертолет нужен для того, чтобы в оперативном порядке транспортировать больных либо доставлять в наш город врачей из областного центра для осуществления наиболее сложных операций. Благодаря участию в данной программе уже удалось спасти жизнь не одного человека. Один из недавних случаев – в Ржев на вертолете были доставлены специалисты по сосудистой хирургии, они в течение трех часов оперировали 18-летнего молодого человека, попавшего в ДТП. Благодаря такой оперативности жизнь парня была спасена!

Тем не менее, пока остается открытым вопрос о месте, где будет осуществляться посадка вертолета. Сейчас он приземляется на футбольном поле стадиона «Горизонт», что вызывает законные нарекания спортсменов, так как шасси портит травяное покрытие. Администрация Ржева планирует в самое ближайшее время решить вопрос с поиском более подходящего места для посадки.

## С КАЧЕСТВОМ – ВСЕ В ПОРЯДКЕ

На прошлой неделе состоялось очередное заседание общественной комиссии по приемке дорог на улицах Калинина и Карла Маркса, где осуществляется ремонт полотна. Накануне были проведены лабораторные исследования контрольных вырубок асфальта и гравийной подложки (всего их было 9, с разных участков). Вердикт специалистов таков: качество укладки асфальта соответствует всем необходимым нормативам.

## ПАТРУЛЬ – В МЕСТАХ КУПАНИЙ

Синоптики обещают, что август будет достаточно жарким месяцем, и ржевитяне наверняка предпочтут проводить свободное время у водоемов. В связи с этим повышается опасность несчастных случаев на воде. Чтобы их предупредить, ржевским спасателям поручено в выходные дни, когда скопление народа на берегах Волги особенно велико, проводить патрулирование самых популярных мест купания. Впрочем, это не отменяет необходимости быть осторожными и самим купальщикам.

## ПРОПАЛА ЛОДКА, ДА НАШЛАСЬ

Ржевские спасатели за минувшую неделю выезжали по обращениям граждан 19 раз. Одним из поводов для обращения в управление ГО и ЧС стала пропажа лодки, которая перевозила людей в район Верхнего бора. Найти плавсредство удалось быстро – буквально в течение часа. А вот вернуть ее на месте оказалось делом очень непростым. Мощности катера не хватило, чтобы отбуксировать массивный стальной паром вверх по течению. Поэтому было принято решение задействовать для этих целей эвакуатор.

Пользуясь случаем, хочется обратиться к ржевитянам: обычно лодку уносит течением при сильном паводке или других экстремальных погодных условиях. Нынче стоит штиль – значит, вполне вероятно, что произошло это по вине хулиганов. Если вы станете свидетелем подобных происшествий – обратитесь в полицию. И уж конечно, не участвуйте в подобных «забавах» сами. Ведь их последствия оказались печальны: целый микрорайон был лишен сообщения с городом.

## ОТДОХНУТ В САНАТОРИЯХ

Отдел социальной защиты информирует: ржевские малыши из многодетных семей и семей, находящихся в трудной жизненной ситуации, отправились на отдых в санаторий «Горняк». С 6 августа начнется заезд в другое санаторное учреждение – Валентиновка.

## ИМУЩЕСТВО – В ПРОКАТ

Ржевитяне активно пользуются находящимся в прокате имуществом, которое предоставляет для нуждающихся отдел социальной защиты населения. Это оборудование для детей – коляски, кроватки, ходунки, а также технические средства реабилитации больных (костыли и пр.). Также спросом у населения пользуется услуга социального такси для поездок в областные лечебные учреждения.

## КОНТЕЙНЕРЫ – В ЧАСТНЫЙ СЕКТОР

Заканчиваются работы по составлению схемы расположения мест для установки мусорных контейнеров на территории частного сектора г. Ржева. Как только она пройдет необходимые согласования – в том числе в Роспотребнадзоре – одна из застарелых проблем города будет, наконец, решена.

## РЕМОНТЫ – В ПЛАНОВОМ РЕЖИМЕ

Начался ремонт одного из самых проблемных детских учреждений города – детского сада № 28. Там будет произведен капитальный ремонт крыши, реконструкция системы отопления и замена оконных блоков. На очереди – ремонтные работы школы-гимназии № 10.

В ЗАКОНОДАТЕЛЬНОМ СОБРАНИИ ТВЕРСКОЙ ОБЛАСТИ

# АНДРЕЙ ЕПИШИН: «ЗА КАЧЕСТВО РЕГИОНАЛЬНЫХ ЗАКОНОВ НЕСЕТ ОТВЕТСТВЕННОСТЬ ЗАКОНОДАТЕЛЬ»

**В Законодательном Собрании Тверской области завершился очередной парламентский сезон. Впрочем, правильнее говорить о завершении достаточно сложного, напряженного периода развития регионального парламентаризма.**

**В нашей беседе с председателем областного парламента Андреем Епишиным мы отошли от привычной уже статистики принятых законов и тезисном изложении их сути, подробно остановившись на приоритетных направлениях в работе Законодательного Собрания за парламентский год и оценке тех результатов, которых удалось достичь.**

## ПАРЛАМЕНТСКИЙ СТИЛЬ

**– Андрей Николаевич, пятый созыв Законодательного Собрания работает уже более года. Ваше мнение о деятельности областного парламента?**

– В деятельности регионального парламента пятого созыва установился, на мой взгляд, хороший деловой стиль работы. Знание реальной обстановки на местах позволяет депутатам квалифицированно работать над сокращением пробелов законодательства, способствует эффективному участию депутатского корпуса в решении как текущих, так и перспективных вопросов социально-экономической жизни региона.

Кроме того, удалось наладить конструктивное взаимодействие и создать здоровую политическую конкуренцию между фракциями политический партий Законодательного Собрания.

## ЗАКОНЫ О ПОЛИТИКЕ

**– В весеннюю сессию областным парламентом был принят ряд важных законов, которые уже в ближайшее время окажут непосредственное влияние на политическую жизнь в регионе. Прежде всего, это внесение изменений в Устав Тверской области и региональный Избирательный кодекс…**

– Безусловно. После выборов в Государственную Думу и выборов главы государства были внесены существенные изменения в федеральное законодательство, которые призваны способствовать дальнейшей демократизации политической системы и государственного устройства. Как следствие, весенняя сессия Законодательного Собрания была отмечена целым рядом серьезных изменений в Устав области и Избирательный кодекс региона. Главный итог этих изменений – возврат прямых выборов губернатора. Население хочет избирать главу региона, и такое право на основе прямого тайного голосования у жителей Тверской области теперь есть.

Отмечу, что в ходе работы над законом депутаты поддержали проект областной Избирательной комиссии. Кандидаты на должность губернатора Тверской области будут выдвигаться политическими партиями. Для регистрации им предлагается заручиться поддержкой не менее чем 7% депутатов представительных органов местного самоуправления, а также глав муниципальных образований, избранных напрямую населением. Одновременно с принятием изменений в Избирательный кодекс были внесены и поправки в Устав Тверской области. В частности, одобрена норма, согласно которой глава региона будет избираться на пять лет, но не более чем на два срока подряд.

Кроме того, в Избирательный кодекс региона внесены изменения, уточняющие виды избирательных систем, которые могут применяться при проведении выборов депутатов муниципальных парламентов. При этом мы, прежде всего, руководствовались мнением жителей наших городов. Как выяснилось, горожане предпочитают избирать депутатов в местные органы власти только по мажоритарной или смешанной системе выборов. В этом случае люди чётко понимают, за кого они голосуют и с кого им спрашивать за результат.

## КАК УСКОРИТЬ ЭКОНОМИКУ?

**– Большое внимание областной парламент традиционно уделяет экономическому блоку законов. Что бы вы отметили особо?**

– Важнейшей задачей остается создание правовых условий для ускорения темпов роста экономики области, пополнения доходной части бюджета, выравнивания уровня экономического и социального развития всех городов и районов области.

В этом парламентском сезоне мы, как законодатели, продолжили работу над улучшением инвестиционного климата региона. Очень тщательно, после многочисленных консультаций, изучения опыта других областей был подготовлен и принят в первом чтении закон «Об участии Тверской области в проектах государственно-частного партнерства». Документ будет способствовать совместной реализации важных для регионального хозяйства проектов за счет объединения усилий областной власти, муниципалитетов и бизнеса. Развитие государственно-частного партнерства откроет инвесторам новые возможности для долгосрочных инвестиций в таких отраслях как ЖКХ, здравоохранение, транспорт, и, несомненно, будет способствовать улучшению инвестиционной привлекательности области. Осенью мы вернемся к работе над этим важным для региона законом.

## ДОРОЖНЫЙ ОТВЕТ

**– Андрей Николаевич, в осеннюю сессию был принят областной закон о Дорожном фонде. Состояние дорог в Твери и других муниципалитетах региона, мягко говоря, оставляет желать лучшего. На ваш взгляд, как скоро средства Дорожного фонда дадут непосредственный эффект?**

– Благодаря тому, что за Дорожным фондом закреплены конкретные и постоянные источники финансирования (акцизы на топливо и налог на транспортные средства), у региона появились хорошие возможности для значительного увеличения объемов финансирования дорожной отрасли.

Дорожный фонд аккумулирует средства бюджета, которые направляются на улучшение состояния дорожной сети, включая проектирование, строительство, реконструкцию, содержание и капитальный ремонт автомобильных дорог. Кроме того, систематизируется процесс непосредственного планирования в распределении этих средств именно на указанные цели.

Кстати, закон о Дорожном фонде предоставил муниципальным образованиям дополнительные возможности участвовать в конкурсах и получать финансирование на дорожную деятельность, включая капитальный ремонт и ремонт дворовых территорий многоквартирных домов, чем многие муниципалитеты воспользовались уже в этом году. То есть, сотни дворов в области будут отремонтированы.

Впервые за последние десять лет началось и восстановление дорог в муниципалитетах. Процесс идет, пусть и не так быстро, как хотелось бы.

И еще один важный момент, который необходимо отметить. Средства Дорожного фонда, не использованные в текущем финансовом году, могут быть направлены на увеличение бюджетных ассигнований фонда на следующий год. Уверен, что благодаря такому подходу уйдет в прошлое ущербная практика «освоения денег» в осенне-зимний период.

## СОЦИАЛЬНАЯ СФЕРА ПО-ПРЕЖНЕМУ ПРИОРИТЕТНА

**– В прошедший парламентский сезон принят целый блок законов, затрагивающих социальную сферу. Давайте напомним основные из них.**

– Одним из главных направлений деятельности Законодательного Собрания остается постоянная работа над совершенствованием нормативной базы отраслей социальной политики: здравоохранения, образования, социальной защиты, поддержки материнства и детства.

В рамках этого парламентского сезона, в частности, были приняты законы, предусматривающие существенные меры социальной поддержки многодетных и малоимущих семей.

Одним из наиболее значимых стал закон «О бесплатном предоставлении гражданам, имеющим трех и более детей, земельных участков на территории Тверской области».

Кроме того, введен региональный материнский капитал – соответствующие изменения внесены в закон «О многодетной семье в Тверской области и мерах по её социальной поддержке». В итоге многодетные семьи, проживающие на территории региона, получили право на материнский капитал в размере 50 тысяч рублей, который выплачивается за счёт средств областного бюджета. Замечу, что эта сумма будет ежегодно индексироваться.

Наконец, введена ежемесячная денежная выплата семьям при рождении третьего и последующих детей. Эта мера касается семей, чей среднедушевой доход не превышает полуторократную величину прожиточного минимума, установленного в Тверской области. Закон вступает в силу с 1 января 2013 года и будет распространяться на семьи, в которых третий и последующие дети родятся после 31 декабря 2012 года.

## ПАРЛАМЕНТ – СТРУКТУРА ОТКРЫТАЯ

**– Парламент принято считать структурой в чем-то консервативной. Можете ли вы утверждать, что Законодательное Собрание Тверской области открыто для диалога?**

– Безусловно! Открытость в принципе необходима для каждого депутата. Ведь наша работа – это не только законотворчество, но и постоянные встречи с людьми, с избирателями.

Я бы сказал, что стратегическая задача для областного парламента – привлечение к законотворческому процессу всех институтов гражданского общества, чтобы Собрание стало площадкой, где активную позицию высказывают общественные организации, профессиональные сообщества и просто неравнодушное граждане. В настоящее время налажено взаимодействие с региональной Общественной палатой и Облизбиркомом, действует Общественный экспертный совет (в задачи которого входит общественная экспертиза законопроектов и сбор предложений по тем или иным поправкам), работает Молодежная палата. Законодательное Собрание активно представлено в СМИ, его заседания транслируются в прямом эфире на официальном сайте, для информирования о работе парламента созданы официальные аккаунты на Youtube и в социальной сети Twitter.

Мы стараемся сделать все для того, чтобы наша деятельность была как можно более открытой и понятной жителям.

## ЗДРАВООХРАНЕНИЮ НУЖНА КАДРОВАЯ ПРОГРАММА

**– Областным парламентом принят новый закон «Об охране здоровья граждан». Учтена ли в нем проблема дефицита медицинских кадров в учреждениях здравоохранения области?**

– Хочу пояснить. Мы – законодатели и наши полномочия – принимать законы, чем мы и занимаемся. В случае с кадровой программой ее разработка и «доведение до ума» – прерогатива исполнительной власти, в частности, регионального министерства здравоохранения. Мы можем лишь скорректировать ее, внести свои предложения и замечания, принять участие в рабочих группах.

Сразу скажу, что в новом законе прописаны все полномочия для эффективной реализации кадровой политики в сфере здравоохранения региона.

Вместе с тем, мы должны честно признать, что существующая кадровая политика далека от совершенства, а дефицит квалифицированных кадров ощущается как в фельдшерско-акушерских пунктах сельских районов, так и в областных учреждениях здравоохранения.

Со своей стороны я вносил конкретные предложения, в том числе по решению жилищной проблемы для медицинских работников. В частности, было предложено предусмотреть возможность направления финансовых средств в размере 10% (своего рода «десятина») от выделяемых на капитальные вложения в сфере здравоохранения сумм на приобретение жилья для медиков. Для закрепления медицинских кадров, в том числе для привлечения в эту сферу молодых специалистов, предлагалось также ввести ряд социальных гарантий медицинским работникам государственных учреждений здравоохранения.

Эти рекомендации, кстати, поддержанные муниципалитетами и главными врачами районных больниц, были направлены в министерство здравоохранения области.

В июне 2012 года в Законодательном Собрании были заслушаны представители регионального Правительства, курирующие сферу здравоохранения. Среди прочих поднимался и кадровый вопрос. Как пояснил областной минздрав, в настоящее время разрабатывается федеральная кадровая программа. Поэтому проект региональной программы будет доработан после принятия федеральной. Со своей стороны мы продолжим держать вопрос на контроле. Но хотелось бы видеть более конструктивную в решении кадровой проблемы работу профильного министерства, в том числе и по взаимодействию с Законодательным Собранием.

Беседовал **Иван ОРЛОВ.**

**На снимке:** Андрей Епишин на пресс-конференции, посвященной итогам парламентского сезона.

5 АВГУСТА – ДЕНЬ ЖЕЛЕЗНОДОРОЖНИКА

# РЖЕВСКИЙ Ж/Д УЗЕЛ – ОДИН ИЗ ЛУЧШИХ!

(Окончание. Начало на 2-й стр.)

## ТРУД СО ЗНАКОМ КАЧЕСТВА

После разговора с Сергеем Ивановичем я получил от него «добро» на посещение ряда предприятий вверенного его руководству подразделения – станции «Ржев-Балтийский». Начали мы с визита на пост МРЦ (маршрутно-релейной централизации). Отсюда осуществляется руководство движением по станции, координируется прием и отправление поездов, производятся маневры.

Следит за всем происходящим дежурный по станции. Согласно штатному расписанию занимать эту должность может только человек с высшим образованием. В этот день на рабочем месте мы застали Виктора Михайловича Никитина. На железной дороге он трудится более тридцати лет. После окончания Великолукского техникума железнодорожного транспорта (ВТЖТ) он начал работать дежурным по станции Рождествено, а с 1 апреля 1985 года исполняет свои обязанности в Ржеве.

Рабочая смена Виктора Михайловича длится 12 часов. График – день-ночь, двое суток дома. В начале каждой смены дежурный проходит инструктаж, затем садится за пульт, с помощью которого и регулирует движение поездов и локомотивов. На станции множество ж/д путей и, чтобы не запутаться в них, перед дежурным установлен пульт-табло. На нем в режиме реального времени отображается движение всех поездов, состояние светофоров и стрелок. Управлять ими можно простым нажатием на нужную кнопку. В.М.Никитин говорит, что управляться со всем этим не сложно – помогает автоматика: в нестандартной ситуации она обязательно сработает.

За сутки через станцию проходит порядка 50 поездов. План их движения корректируется каждые три часа. Пассажирские поезда ходят по расписанию, грузовые – формируются по мере накопления вагонов. Все действия дежурного по станции фиксируются в журнале учета.

Отправление любого поезда начинается с локомотивного депо. Здесь пассажирские и грузовые поезда обеспечиваются бригадами. Каждая состоит из двух человек – машиниста и его помощника. О специфике работы «водителей поездов» рассказал заместитель начальника депо (ТЧ-32) по эксплуатации Андрей Михайлович Дуков, работающий на железной дороге с 1988 года. За это время он прошел путь от помощника машиниста до машиниста-инструктора.

– Ежедневно с 18.00 до 06.00 составляется суточный план. После его утверждения начинается подготовка локомотивов к поездке. Их заправляют топливом, маслом, водой и песком, вызывают бригады машинистов. По прибытии на работу они

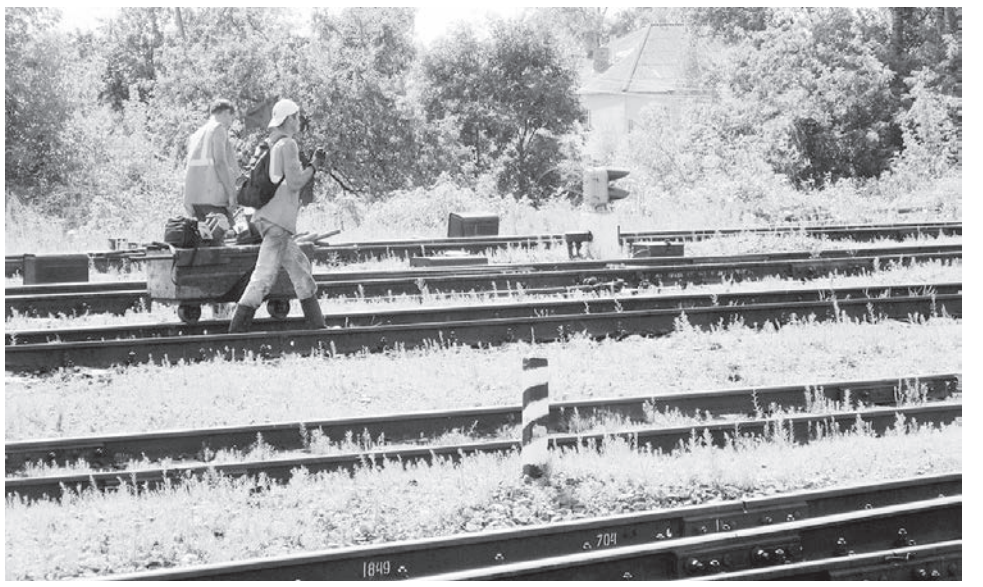

в обязательном порядке проходят медицинскую комиссию: помимо измерения давления и пульса – тесты на содержание в крови алкоголя и наркотических веществ. Перед отправлением машинисты фиксируют показания измерительных приборов и получают разрешение к поездке. Кстати говоря, к управлению локомотивом допускаются люди, прошедшие специальное обучение и имеющие как минимум 3-й разряд слесаря по ремонту тягово-подвижного состава (ТПС). Продолжительность поездки не превышает 12 часов, а после смены полагается 16-часовой отдых.

Самое дальнее расстояние, куда отправляются составы – это Великие Луки (Псковкая область), или 242 км. Путь от Ржева до Торжка – 102 км, до Волоколамска – 111 км. Территория, находящаяся в этих границах, и входит в зону ответственности Ржевского ж/д узла. Названные маршруты обслуживают тепловозы серий: 2ТЭ116 (грузовые), ТЭП70 (пассажирские), ТЭМ2 и ТЭМ18 (маневровые). Максимальный возраст железнодорожного парка составляет 25-30 лет. Есть локомотивы, полученные не так давно – 3-5 лет назад. Новые модели, поставляемые в депо, компьютеризированы по самым современным стандартам. Например, они оборудованы даже так называемой системой глобального позиционирования.

## БЕЗОПАСНОСТЬ – ПРЕВЫШЕ ВСЕГО!

Многие из таких новшеств внедрялись на глазах у машиниста Андрея Дукова. За время работы на железной дороге он повидал многое. А на вопрос о самых ярких впечатлениях ответил:

– В середине 90-х я следовал по-

сле урагана по участку Подсосенка-Нелидово. Перед составом в буквальном смысле падали деревья: ветер ломал их, как спички. Пришлось двигаться с осторожностью – передней частью локомотива я отодвигал завалы. Путь, занимающий в нормальных условиях 15 минут, в тот раз я преодолел за 4 часа. Только около Нелидова мне на помощь пришли спасатели с бензопилами.

Происшествий во время движения возникает множество. То дикое животное выйдет на пути, то грибники решат перебежать прямо перед идущим поездом. Железная дорога – зона повышенной опасности. Поэтому отвлекаться нельзя ни на секунду: любая ошибка может обойтись слишком дорого.

На железной дороге вопросам безопасности движения действительно уделяют большое внимание. Работники ж/д узла осуществляют круглосуточный контроль за состоянием железнодорожного полотна и подвижного состава. Содержанием пути в рабочем состоянии занимается Ржевская дистанция пути (ПЧ-6). Ее сфера обслуживания – 454 км дорог: шпалы, рельсы, стрелочные переводы, искусственные сооружения (мосты, трубопроводы). Поддержанием такого большого хозяйства в исправном состоянии занимаются 430 монтеров пути. Для устранения неисправностей они используют различную технику – самоходную подвижную, путевые ремонтные летучки, краны на железнодорожном ходу.

Но, конечно, лучше предотвращать аварии, чем бороться с их последствиями. С этой целью и осуществляются ежедневные обходы (летом – из-за жаркой погоды – дважды). Считается, что комфортными условиями для нормального состояния полотна является температура от -10°С до + 25 °С. Зимой в сильные морозы может произойти разрыв или излом рельсов, летом из-за высоких температур – выброс пути. Есть и определенные нормы износа железнодорожного полотна. После 700 млн. тонно-брутто пропущенного тоннажа полагается полная замена пути.

Вот уже много лет за состоянием путей следит Сергей Гришенков. В 1998 году начинал свой трудовой путь монтером пути, сейчас он – дорожный мастер станции «Ржев-Балтийский». Работа у него ответственная. И в дождь, и в снег, и в холод, и в жару – он на рабочем месте или же готов прибыть туда по первому звонку. Его задача – обеспечить безопасность движения. Если сегодня

он не устранит неисправность, то завтра может случиться непоправимое – вплоть до схождения поезда с рельсов.

Сергей использует в работе различные приборы. Один из них – путевой шаблон. С его помощью он проверяет состояние рельсовой колеи. Во время смены мастер проходит пешком по несколько километров. За годы работы он неоднократно поощрялся различными грамотами и дипломами, был признан «Лучшим по профессии» (что, кстати говоря, позволяет получить существенную прибавку к зарплате).

Свое очередное поощрение от Центральной Дирекции Сергей Гришенков, как и многие другие сотрудники Ржевского ж/д узла «РЖД», получит в торжественной обстановке на сцене Дворца культуры. 3 августа именно здесь пройдут праздничные мероприятия по случаю Дня железнодорожника.

И в преддверие столь знаменательной даты хочется поздравить всех работников ОАО «РЖД» с этим празд-

ником и пожелать им безупречного выполнения профессиональных обязанностей, долгих лет жизни, крепкого здоровья, семейного благополучия и материального достатка.

**На снимках:** Виктор Никитин; Андрей Дуков; монтеры пути; Сергей Гришенков; проверка рельсов.

**Фото автора.**

Уважаемые работники и ветераны железнодорожной отрасли!

Сердечно поздравляю вас с профессиональным праздником – Днем железнодорожника!

Железные дороги – главные транспортные артерии, которые связывают собой города и регионы России, питают экономику страны, обеспечивают перевозку пассажиров.

Тверская область – самый крупный по территории регион Центральной России. Развитие Верхневолжья невозможно без стабильной и эффективной работы железнодорожного транспорта. Благодаря традициям, заложенным ветеранами, и высокому профессионализму тверских железнодорожников, подразделения Октябрьской железной дороги успешно развиваются: обновляется инфраструктура и подвижной состав, внедряются передовые технологии обслуживания пассажиров.

Уверен, что ответственное отношение к делу работников отрасли откроет новые возможности и послужит основой для дальнейшего развития экономики Верхневолжья, повышения благосостояния земляков.

Желаю тверским железнодорожникам крепкого здоровья, удачи, благополучия и успехов в нелегком, но очень нужном труде на благо Тверской области и всей России!

Губернатор Тверской области
**А.В. Шевелев.**

СОБЫТИЕ

**Наш путь лежал в поселок Осуга с/п «Медведево» – к самой южной границе Тверского региона со Смоленской областью. Поводом для этой поездки послужило знаковое событие: на этот день было назначено торжественное мероприятие, связанное с возобновлением добычи доломитового камня на Осугском карьере – это стало возможным благодаря проекту, который в настоящее время реализует московский инвестор в лице ООО «Дорстройтехно». Мы ехали к месту, за окном мелькали зарастающие лесом поля, мобильный телефон демонстрировал полное отсутствие связи, а дорога больше напоминала стиральную доску – какое уж здесь полноценное транспортное сообщение! «Тут у нас и впрямь медвежий угол», – пошутил чуть позже кто-то из местных. Что и говорить, «Медведево» – одно из самых проблемных поселений района – в первую очередь из-за отсутствия на этой территории стабильно работающих сельскохозяйственных и промышленных предприятий. Нет, конечно, жизнь здесь еще теплится – в частности, за счет кое-как держащихся на плаву хозяйств – «Пятницкое», «По заветам Ильича», имени Жегунова. Ко всему прочему немецкая компания «Грин Фьюлз» решила засеять часть не использующихся прежде по прямому назначению земель масличной культурой («рыжиком») – сырьем для производства синтетического керосина. И вот теперь – с возобновлением добычи доломитового камня на Осугском месторождении – у с/п «Медведево» появилась надежда на возрождение.**

# С/П «МЕДВЕДЕВО»: НА ПУТИ К ВОЗРОЖДЕНИЮ

Ирина ЗЕЛИНСКАЯ

В связи с этим мне показались далеко не случайными те символы, что изображены на гербе и флаге сельского поселения, – медведь и крест. Древняя легенда, связанная с возникновением села, гласит: ржевский князь, охотясь на медведя в этих живописных местах, чуть не погиб. Лишь благодаря помощи небесного заступника – Николая Чудотворца, к которому и воззвал в молитве своей он, смог освободиться из лап хищника. В честь этого события и была построена "Церковь Спаса иже на Медведех", так и появилось село Медведево. Так вот, быть может, времена, ознаменованные медленным умиранием российской глубинки, хорошенько «помятой» всевозможными реформами, на самом деле канут в Лету – и освободится земля, словно князь из-под зверя лютого, чтобы вновь плодоносить? Ну, это так – лирическое отступление. Впрочем, и проза жизни, как выяснилось, дает объективный повод для оптимизма.

Разработка Осугского месторождения началась еще в 30-е годы прошлого столетия, в 80-х по соседству с ним был построен комбинат нерудных материалов. Основная продукция предприятия – доломитовая мука – поставлялась для нужд сельского хозяйства, строительной сферы, стекольной промышленности. В середине 90-х работа в карьере была остановлена, естественно, не устоял под напором «ветра перемен» и комбинат, а местные жители, элементарно лишившись работы, в поисках заработка стали покидать родные пенаты. И вот только сейчас, спустя более чем 15 лет, добыча камня возобновлена – естественно, не будь инициативы инвестора и поддержки, которую он нашел в лице муниципальной власти, – этого бы еще долго не случилось.

Карьер находится в относительной близости от поселка Осуга, и в тот момент, когда мы прибыли на место, сама обстановка свидетельствовала о торжественности момента. На верхней площадке собрались местные жители и их гости, среди которых, помимо журналистов, находились представители инвестора, региональной и районной власти, главы сельских поселений района. А внизу, в самом карьере, полным ходом шла добыча доломитового камня, и столь эффектная картина кипучей деятельности не могла не радовать глаз.

До начала торжественной части нам удалось пообщаться со здешними жителями. Вот, например, Валерий Чернышев родом из д. Курьяново, недавно вернулся из армии, да так и остался в родных краях – благо достойная работа нашлась. Сейчас он трудится в карьере бульдозеристом и ничуть не жалеет о своем выборе:

– Недаром в народе говорят: «Где родился – там и пригодился!». Так и у меня случилось: работа рядом с домом, на зарплату не жалуюсь, семья под боком (мы снимаем жилье в поселке Осуга) – о чем еще можно мечтать? Ну, разве что о собственном доме – так и этот вопрос со временем, я думаю, решится – было бы желание. Нам нужно быть патриотами своей земли, работать здесь – и тогда многое изменится в лучшую сторону!

А.К.Орлов – ветеран производства, которому он отдал ни много ни мало, а 32 года своей жизни. Начинал здесь дежурным электриком, на пенсию уходил уже с должности главного энергетика.

– В те годы мы работали в гораздо более тяжелых условиях, – говорит Алексей Константинович, – разве такая у нас техника была, как сейчас? И мне радостно осознавать, что после стольких лет простоя вновь приступили к добыче камня – он у нас особенный по качественным характеристикам, это даже итальянские эксперты подтвердили. Будет осваиваться месторождение – и округа возродится, люди вернутся в родные края, а запасов здесь хватит на несколько поколений вперед! Поэтому сегодняшнее событие считаю очень важным шагом вперед, к процветанию, – хватит уже считать нашу территорию «мертвой зоной»!

Побеседовали мы и с представителем инвестора, генеральным директором ООО «Дорстройтехно» В.Р.Старостиным. Вениамин Рафаилович над этим проектом работает уже почти два года, и сегодня мы увидели положительный результат этих усилий. Впрочем, как выяснилось, это только начало большого и трудного пути.

– Очень хочется сделать наше предприятие районообразующим, и на этом этапе – добыче доломитового камня – мы, конечно же, останавливаться не собираемся. Планов действительно много. Скажем, в стадии запуска находится асфальтовый завод в Ржеве: именно там с использованием доломитовой муки мы планируем изготавливать так называемый «холодный» асфальт – по канадской технологии. Ее уникальность в том, что такой асфальт можно укладывать прямо в лужи, в любое время года (при температуре от -25 до +45 градусов) и без использования тяжелой техники. Но и это еще не все. Мы рассматриваем возможность открытия на базе карьера целого ряда производств – в частности, цеха по изготовлению доломитового кирпича и плитки. Так что рабочие руки, хорошие специалисты нам очень нужны! Им гарантированы хорошие условия труда, достойная (а главное – официальная) зарплата, полный соцпакет.

Торжественную часть открыл глава района В.М.Румянцев, и первым делом он отметил, что это событие – из разряда долгожданных:

– Мои предшественники много говорили о возрождении Осугского карьера, но это событие стало возможным только сейчас. Уже смонтирована электроподстанция, впереди – многотрудная, долгая, дорогостоящая, но необходимая работа по газификации, водоснабжению, дорожному строительству. И мне хочется верить, что местные жители вернутся на свою малую Родину, чтобы послужить ей, работая здесь, на этом уникальном месторождении.

О.А. Старев, технический директор ОАО «НПО «Спецэнергопроект» (именно так сейчас именуется Осугский карьер) отметил, что приоритет в трудоустройстве будут иметь местные жители. Глава с/п «Медведево» А.Ю.Завалий назвал это событие «первой ласточкой» на пути к возрождению и выразил надежду, что это не последнее предприятие, которое начинает работать на территории поселения. Поскольку оно зарегистрировано именно здесь, активнее будет пополняться местный бюджет, что позволит власти оперативнее решать самые актуальные вопросы села, в том числе «подтянуть» социальную сферу.

Присутствовавший на мероприятии министр транспорта Тверской области А.В.Суязов подчеркнул, что Ржевский район в регионе имеет статус стратегического – в том числе с точки зрения инвестиционной привлекательности. Появление таких предприятий – это не только развитие промышленности, но и решение вопроса трудоустройства местного населения, реализация социальной составляющей бизнеса.

А в завершение встречи В.М. Румянцев, пожалуй, сказал самые главные слова:

– Со временем наше взаимодействие будет только крепнуть – мы уже сейчас ведем с инвестором переговоры по поэтапному возрождению села. Ведь будет процветать предприятие – подтянется и инфраструктура, и это верный залог развития сельского поселения «Медведево». Одним словом, на пути к возрождению мы сделали только первый шаг, и я искренне убежден – со временем эта поступь станет более уверенной!

**Фото автора.**

СИТУАЦИЯ

# ВОЗМЕЩЕНИЕ ПОТЕРЬ – ВАЖНО, ПРОФИЛАКТИКА «РЕЦИДИВОВ» – ВАЖНЕЕ!

***Мой дачный участок расположен на территории коллективного сада № 3 (РМЗ). Спокойно вести здесь хозяйство нам не дают: мало того, что огородные воры регулярно опустошают грядки, так еще на эту территорию во время выпаса забредают коровы – с подсобного хозяйства расположенной по соседству исправительной колонии № 7. Так, например, 20 июля буренки вытоптали грядки на некоторых участках. О своем говорить не буду – потери мои минимальны. Больше всего пострадал огород О.В. Романовой – практически весь урожай у нее извели! Пострадали выращенные с таким трудом чеснок, лук, морковь, свекла, картофель… А 61 кочан капусты коровы в буквальном смысле языком слизали! Безусловно, спустить все с рук нерадивым пастухам мы не могли – отправились к начальнику ИК-7. Он пообещал в ситуации разобраться и компенсировать потери (интересно, что на сей счет говорит закон?). А еще А.В.Рябков предложил огородить территории наших участков забором или колючей проволокой. Но первое, сами понимаете, потребует дополнительных расходов, а материальные возможности пенсионеров весьма скромны. Второе предложение тоже считаю невозможным: мы что же, на своих дачах, как в тюрьме должны сидеть – за колючей проволокой? Впрочем, на мой взгляд, самое главное – свести вероятность таких происшествий к нулю, поэтому я и решил довести это дело до конца! Очень надеюсь, что редакция мне в этом деле поможет…***

**А.В.Беляков,**
Селижаровский проезд.

## КОММЕНТАРИИ «В ТЕМУ»

**А.В. Рябков, начальник ИК-7:**

– Безусловно, на такого рода обращения я обязан реагировать в силу своего должностного положения. С заявлением, в котором идет речь о понесенных гражданами убытках, я ознакомился, затем поручил подчиненным проверить, на самом ли деле озвученные факты имели место. В случае если они подтвердятся, во-первых, наказание понесет человек, осуществлявший в тот день выпас КРС; во-вторых, нанесенный ущерб мы людям компенсируем.

**Д.А.Деянов, адвокат:**

В жизни бывают ситуации, когда не правы в какой-то мере все. С одной стороны, любой причиненный ущерб должен быть возмещен лицом, его причинившим. Разумеется, если потраву сделали коровы учреждения – оно и должно компенсировать стоимость утраты.

Разумеется, для обеих сторон конфликта лучше сделать это добровольно и по взаимному согласию. В противном случае процесс «разборок», переведенных в официальную юридическую плоскость, потребует куда больших и финансовых, и нервных затрат.

Потерпевшие, конечно, могут обратиться в суд, но тогда им придется доказывать, что у них на грядках действительно что-то росло; размер ущерба – сколько эти овощи стоили в рублях (чтобы судебные приставы в последующем могли ущерб возместить); что именно коровы, принадлежащие ответчику, уничтожили урожай. А помимо этого – понести расходы, связанные с уплатой госпошлины.

Причинитель вреда также обязан доказывать свою правоту, в случае проигрыша дела – возместить потерпевшим все расходы, т.е. не только стоимость съеденного коровами, но и госпошлину, и расходы на юриста, и потерю времени. В деньгах это значительно превысит стоимость уничтоженных овощей. Значит, обеим сторонам надо искать компромисс.

С другой стороны, любопытно процитировать положения статей 210 и 211 Гражданского кодекса РФ, согласно которым собственник несет бремя содержания принадлежащего ему имущества, если иное не предусмотрено законом или договором. Риск случайной гибели или случайного повреждения имущества несет его собственник, если иное не предусмотрено законом или договором. Отсюда следует, что бремя контроля за пасущимися коровами несет их хозяин, который должен обеспечить выпас в надлежащем месте и следить, чтобы коровы чужую капусту отнюдь не ели.

А рачительному хозяину участка все-таки лучше свой участок огородить забором, который не позволит проникнуть туда ни вору, ни … корове.

## КРИМ-НЕДЕЛЯ (ИЗБРАННЫЕ МОМЕНТЫ)

### КУПАЯСЬ, СОБЛЮДАЙТЕ МЕРЫ БЕЗОПАСНОСТИ!

Жаркая погода стала причиной волны несчастных случаев в регионе: по пока не уточненным данным ГИМС, свидетельствуют тверские информационные агентства, за выходные в области утонули 7 человек. По словам руководителя тверского отдела ГИМС Сергея Шлыкова, все силы и средства сейчас брошены на проведение профилактической работы. Однако усилий ГИМС недостаточно – нужна также систематическая работа местных властей.

– У нас даже не обозначены буйками границы заплыва на водоеме, – говорит Шлыков.

Кроме этого, в местах традиционных купаний не дежурят спасатели, никто не следит за порядком, за тем, чтобы нетрезвые граждане не заходили в воду. Руководство ГИМС обращается к жителям региона с просьбой соблюдать при купании максимальную осторожность!

### ПРОГУЛЯЛИСЬ…

29 июля, во время тихого часа, без разрешения покинули социальный приют в п. Ильченко двое 11-летних подростков. Около 23 часов один из мальчиков был обнаружен сотрудниками полиции на остановке ул. Бехтерева, другой – на чердаке дома по ул. Н. Головни (он там спал). Оба парня были благополучно возвращены в приют.

### ОСТОРОЖНО: ДТП!

23 июля на автодороге, ведущей от трассы «Балтия» (М-9) к деревне Азарово, водитель автобуса не справился с управлением и совершил столкновение с грузовиком MAN. В результате аварии пострадали 3 пассажира и водитель автобуса.

В тот же день произошло еще одно ДТП – на этот раз в черте города, на ул. Куйбышева. Водитель КамАЗа совершил наезд на велосипедиста, который переезжал проезжую часть перед близко идущим транспортом. В результате наезда велосипедист получил перелом ноги и был госпитализирован в ЦРБ.

### ПОДДЕЛКА ДОСТОИНСТВОМ В 5000 РУБЛЕЙ

25 июля из РКЦ с признаками подделки поступила денежная купюра достоинством 5000 рублей (серия ВМ 5884709). По данному факту проводится проверка.

### СОТОВЫЙ ВОЗВРАЩЕН ХОЗЯЙКЕ

26 июля у гражданки Елены Г., 1993 г.р., неизвестный совершил кражу сотового телефона. В ходе оперативно-розыскных мероприятий было установлено, что кражу совершил Антон С., житель г. Ржева.

ЦЕНТР им. ДОВЖЕНКО А.Р. Д А Р
ЛЕЧЕНИЕ
по методу
ДОВЖЕНКО
◇ алкоголизма
◇ наркомании
◇ табакокурения
проводит главный врач
центра "ДАР"
академик
В. В. Добровольский
Имеются противопоказания. Необходимо проконсультироваться со специалистом.
Телефоны в Твери:
8-(920)-693-49-57
(4822) 58-78-71
Лицензия ЛО-77-01-004015

АКТУАЛЬНО

## РЫНОЧНАЯ ТОРГОВЛЯ И ТРЕБОВАНИЯ БЛАГОУСТРОЙСТВА

Необходимо упорядочить уличную торговлю – с тем, чтобы она соответствовала требованиям благоустройства, – такое поручение дал управлению муниципального развития глава администрации города Л. Тишкевич. Ржевские предприниматели неоднократно обращались к городским властям с жалобами на то, что пенсионеры, торгующие у мини-рынков овощами, грибами, молочными продуктами, оставляют после себя мусор и мешают проходу граждан к торговым точкам. Рейды, проведенные начальником УМР П. Царьковым, показали: проблема действительно существует и ее необходимо как-то решать. В ходе работы с владельцами городских рынков и был определен перечень мест, которые в будние дни могут быть бесплатно предоставлены торговцам продуктами с приусадебных участков.

| Наименование управляющей рынком компании | Местонахождение рынка | ФИО руководителя управляющей рынком компании, телефон | Количество социальных мест на рынке |
|---|---|---|---|
| ООО "Экспромт" | г. Ржев, ул. Трудовая | Бахтамаева Л.Н., 2-38-66 | 100 |
| ООО "Городской рынок" | г. Ржев, ул. Грацинского | Круглов Г.Е., 2-30-74 | 5 |
| ООО "Кировский рынок" | г. Ржев, ул. Кирова | Комков Ю.В. 8-910-935-34-70 | 24 |
| ООО "Малый городской рынок" | - ул. 8 Марта<br>- ул. К. Маркса – Ленина<br>- ул.Б.Спасская – Гагарина | Разумовский А.Ю. 8-910-930-54-44 | 5<br>10<br>5 |

– Обеспечивая граждан подобными социальными местами, мы вправе требовать от них соблюдения законодательства, – подчеркнул Л. Тишкевич. – Следует также подключать эпидемиологические службы. Мы видим, что с земли в тридцатиградусную жару продаются молочные продукты, грибы. Это может стать причиной вспышек кишечных инфекций среди ржевитян.

Вскоре инспекционные проверки уличных торговцев повторятся – теперь уже при участии инспекторов по благоустройству и участковых уполномоченных. Лиц, не соблюдающих правила благоустройства, ждут штрафы.

ШКОЛЬНЫЕ НОВОСТИ

# ЭТО ВАЖНО ДЛЯ ВСЕХ!

Марина КИЛИМНИК,
преподаватель «Основ православной культуры», «Основ религиозной культуры и светской этики» МАОУ «СОШ № 13»

**Очень мудро сказано: народ, который думает на 100 лет вперед – вырастит достойное молодое поколение. Продуманная политика в области образования – это залог здорового будущего нашего государства. Ведь мы, взрослые, в первую очередь желаем детям добра. Нам необходимо уберечь их от дурного влияния современной действительности. Поэтому нам – педагогам и родителям – следует приложить максимум усилий для того, чтобы при формировании личности ребенка особое внимание было уделено воспитанию доброты, любви, уважения к старшим, терпимости – одним словом, всем тем качествам, носителем которых во все времена являлся русский народ!**

Именно на духовно-нравственное воспитание подрастающего поколения, необходимое для дальнейшего роста и становления личности, направлены и образовательные стандарты второго поколения. Среди предметов дополнительного образования в учебный план средней школы введен предмет «Основы православной культуры», а с 2010 года в 19 регионах страны, в том числе и в Тверской области, – новый курс «Основы религиозных культур и светской этики». Это принципиальный шаг в деле объединения обучения и воспитания. При этом светская и религиозная этика не противопоставляются, а рассматриваются в контексте взаимодополнения. И это вполне естественно, поскольку в светском и религиозном подходах к воспитанию немало точек соприкосновения, основанных на идеях добра, совести, справедливости, патриотизма,

достоинства, уважения к человеку. Дети с радостью приходят на эти уроки, с нетерпением их ждут. Безоценочная система не сковывает ребят: они много рассуждают, доказывают, не боятся допустить ошибку. Помимо работы с учебником, на уроках дети получают различные творческие задания, с большим удовольствием готовят свои выступления на самые разные темы. На этих уроках учитель и ученик становятся союзниками, для педагога важно, чтобы его рассказ волновал душу ребенка! Используя библейские сюжеты, где представлен целый спектр человеческих отношений, и дополняя их примерами из современной жизни, дети учатся добру, милосердию, патриотизму, справедливости, учатся различать добро и зло.

Результатом проведённых уроков по данному курсу в школе № 13 стала итоговая конференция, на которой учащиеся представили свои проектные работы на разные темы: «Моя семья», «Нравственные идеалы», «Правила этикета», «Дружба», «Монастыри Руси – оплот русской духовности», «Милосердие и сострадание». Помимо уроков проводятся другие мероприятия подобной направленности – например, классные часы и экскурсии. Так, учащиеся 2 класса Настя Комарицких и Саша Отюгова вместе с родителями ездили по святым источникам и собирали материал, который впоследствии представили на школьной научно-практической конференции. Дети с радостью посещают храмы нашего города. Особенно яркое впечатление у ребятишек вызывает колокольный звон во время Светлой седмицы, когда звонить в колокола разрешается всем желающим. Запомнилась ребятам и паломническая поездка в Савватиеву пустынь под Тверью – одно из святых мест нашего региона.

Традицией школы стали уроки добра. Впрочем, главные уроки жизни можно получить не за партой, а там, где, действительно нужно проявлять сострадание и оказывать помощь. Аукционы для сбора средств малышам, оставленным родителями в роддоме, распространение листовок среди жителей микрорайона на самые разные темы, проведение социологических опросов, сбор книг для СИЗО Ржева, акции для проживающих в доме-интернате (вручение сувениров, поздравлений, фотопортретов в рамках, сделанных учащимися, ежегодные концерты) – да разве все перечислишь! Главное – дети всей душой откликаются на добрые дела. Их желание помочь убеждает: доброта живет, она нужна всем и она приносит свои плоды.

Каждый год учащиеся с удовольствием участвуют в празднике «Под рождественской звездой». Ребята демонстрируют свои творческие возможности, а под занавес мероприятия победителям и участникам городской выставки « Христос рождается – Славите!» вручаются грамоты и призы.

Я думаю, что изучение детьми предмета «Основы православной культуры» и курса «Основы религиозных культур и светской этики» не должно вызывать опасение у родителей. Эти предметы несут в себе большой воспитательный потенциал. Труд учителя, как только что посаженное плодовое деревце, не сразу дает плоды. Пройдут годы, и – я уверена – эти плоды обязательно принесут и родителям, и детям радость, а сердце наполнят счастьем!

# КАЖДЫЙ ДЕНЬ – КАК ЧУДНОЕ МГНОВЕНЬЕ!

*Как здорово, что кто-то и когда-то*
*Решил ребятам радость подарить!*
*Для этого всего лишь было надо*
*При школе летний лагерь*
*им открыть!*

**Когда приходит лето, взрослые, конечно же, мечтают сделать отдых своих детей ярким и насыщенным – чтобы они не просто отдохнули и окрепли, но и приобрели новые знания и впечатления. С 9 по 28 июля при МОУ «Становская средняя школа» работала вторая смена детского оздоровительного лагеря с дневным пребыванием детей. Во время летних каникул у ребят появляется много свободного времени, однако далеко не все родители могут предложить своему ребёнку полноценный, а самое главное – правильно организованный отдых. И тогда на помощь приходит пришкольный лагерь!**

По мнению начальник смены Н.Н.Бойковой, главной цель лагеря – оздоровление детей и сплочение их в единый дружный коллектив. Она считает, что создание атмосферы веселья, раскрепощённости и доброжелательности способствуют раскрытию и развитию их интеллектуального, физического и творческого потенциала.

Для оздоровления ребятишек в школе созданы все необходимые условия: есть спортивный зал, спортплощадка. Полноценное питание и санитарные условия пребывания обеспечивают завхоз А.В. Королькова и повар Т.И.Уткина. Над реализацией программы лагеря (коммуникативные, творческие, развивающие и подвижные игры, КТД, выполнение заданий по рефлексии лагерных дел, физические упражнения) трудились воспитатели: Ю.К.Розова, М.В.Цветкова и М.А.Александрова. Каждый ребёнок с удовольствием составлял и выполнял 10 Законов. Основными из них дети считали следующие: 1.«Наше имя – «Родник». Отряды: «Экстремалы» и «Неунывайки» – живут по программе лагеря и режиму дня. 2. Закон «00»: Время дорого для нас — соблюдайте каждый час. Чтобы не опаздывать, изволь выполнять Закон «00». 3. «Творчество». 4. «Дружба» – ну, и так далее.

Когда пришло время расставаться, и ребятишкам, и их наставникам было немного грустно. Ведь в лагере:

*Каждый день — как чудное*
*мгновение!*
*Как праздник: турпоходы,*
*развлечения,*
*Музеи, дискотеки и награды –*
*Всем кажется, что так и было надо!*

Но не за горами 1 сентября, когда родная Становская школа вновь примет ребятишек в свои объятия!

## ПОНЕДЕЛЬНИК, 6 АВГУСТА

### ПЕРВЫЙ

05.00, 09.00, 15.00, 03.00 Новости
05.05 Доброе утро
09.20 Контрольная закупка
09.50 Жить здорово!
10.55 Модный приговор
12.00 На XXX летних Олимпийских играх в Лондоне. Баскетбол. Мужчины. Россия - Австралия
14.00 Другие новости
14.25 Понять. Простить
15.20 ЖКХ
16.15 Хочу знать
17.00 Детектор лжи
18.00 Вечерние Новости
18.25 Между нами, девочками
19.00 Давай поженимся!
20.00 Пусть говорят
21.00 Время
21.30 Т/с "ДОМ ОБРАЗЦОВОГО СОДЕРЖАНИЯ"
22.30 На XXX летних Олимпийских играх в Лондоне. Легкая атлетика. Тяжелая атлетика. Стрелковый спорт
01.35 Х/ф "ДОКТОР ДУЛИТТЛ: РЕБЯТА НА МИЛЛИОН ДОЛЛАРОВ"
03.05 Х/ф "ОПЕКА"

### РОССИЯ 1

05.00 Утро России
09.00 С новым домом!
09.45 О самом главном
10.30 Т/с "КУЛАГИН И ПАРТНЕРЫ"
11.00, 14.00, 17.00, 20.00 Вести
11.30, 14.30, 17.30, 19.40 Вести-Москва
11.50 Т/с "ТАЙНЫ СЛЕДСТВИЯ"
12.50 Люблю, не могу!
13.50, 16.45 Вести. Дежурная часть
14.50 Т/с "ЕФРОСИНЬЯ. ТАЁЖНАЯ ЛЮБОВЬ"
15.45 Т/с "КРОВИНУШКА"
17.50 Т/с "ЛАСТОЧКИНО ГНЕЗДО"
20.30 Спокойной ночи, малыши!
20.40 Прямой эфир
21.30 Т/с "ЧУЖОЕ ЛИЦО"
23.20 XXX летние олимпийские игры в Лондоне
03.00 Х/ф "СКРЫТЫЕ-2"

### ТВЦ

06.00 Настроение
08.35 Х/ф "ПЕРЕХВАТ"
10.20, 17.55 Петровка, 38
10.40 Врачи
11.30, 14.30, 17.30, 19.50, 23.55 События
11.50 Х/ф "ОДИНОКИЙ АВТОБУС ПОД ДОЖДЕМ"
14.55 Взрослые люди
15.30 Т/с "ОГНЕБОРЦЫ"
16.30 Клуб юмора
18.15 Наши любимые животные
18.40 Т/с "ПОРОКИ И ИХ ПОКЛОННИКИ"
20.15 Д/ф "Кто украл вкус детства?"
21.05 Т/с "ОБЪЯВЛЕН В РОЗЫСК"
00.15 Футбольный центр
00.45 Д/ф "Русское чтиво"
01.45 Т/с "МИСС МАРПЛ АГАТЫ КРИСТИ"
03.40 Т/с "ЧИСТО АНГЛИЙСКОЕ УБИЙСТВО"
05.30 Д/ф "Ювелирный обман"

### НТВ

06.00 НТВ утром
08.05 Т/с "ВОЗВРАЩЕНИЕ МУХТАРА"
10.00, 13.00, 16.00, 19.00 Сегодня
10.20 Профессия - репортер
10.55 До суда
12.00 Суд присяжных
13.25 Судебный детектив
14.35 Средь бела дня
15.30, 18.30 Чрезвычайное происшествие
16.20 Прокурорская проверка
17.40 Говорим и показываем
19.30 Т/с "МОСКВА. ТРИ ВОКЗАЛА"
21.25 Т/с "НАРКОТРАФИК"
23.15 Сегодня. Итоги
23.35 Т/с "ГЛУХАРЬ. ПРОДОЛЖЕНИЕ"
01.35 Центр помощи "Анастасия"
02.25 В зоне особого риска
02.55 Т/с "СКОРАЯ ПОМОЩЬ"
05.00 Т/с "ЧАС ВОЛКОВА"

### ПЯТЫЙ

06.00, 10.00, 12.00, 15.30, 18.30, 22.00 Сейчас
06.10 Д/ф "Львы пустыни"
07.00 Утро на "5"
10.30 Д/ф "Лемуры Мадагаскара"
10.50, 12.30 Т/с "ПУЛЯ - ДУРА"
15.00, 18.00 Место происшествия
16.00 Х/ф "ПОЛОСАТЫЙ РЕЙС"
19.00 Т/с "ДЕТЕКТИВЫ. ЦЕННАЯ КАРТИНА"
19.30 Т/с "ДЕТЕКТИВЫ. ГАДАЛКИ НЕ ЛГУТ"
20.00 Т/с "ДЕТЕКТИВЫ. БРОНЗОВАЯ ПТИЦА"
20.30 Т/с "СЛЕД. БОЙЦОВСКИЙ КЛУБ"
21.15 Т/с "СЛЕД. ЗА СТЕКЛОМ"
22.25 Х/ф "ЗА ПОСЛЕДНЕЙ ЧЕРТОЙ"
00.25 Х/ф "ТАНЦПЛОЩАДКА"
02.05 Т/с "СТАВКА БОЛЬШЕ, ЧЕМ ЖИЗНЬ"
05.50 Д/с "Календарь природы. Лето"

### РОССИЯ К

07.00 Телеканал "Евроньюс"
10.00 Наблюдатель
11.15, 20.30 Х/ф "В КРУГЕ ПЕРВОМ"
13.00 Д/ф "Старый город Граца. Здесь царит такое умиротворение"
13.15, 02.30 Д/с "История произведений искусства"
13.45 Театральная летопись. Сергей Юрский
14.10 Т/ф "Старинный детектив"
15.40, 19.30, 23.15 Новости культуры
15.50 Х/ф "ПИРАТКИ"
16.40 От Адама до атома
17.10 Д/ф "Виченца. Город Палладио"
17.25 Мастер-класс. Дмитрий Вдовин
18.10, 01.40 Д/с "Как создавались империи. Персия"
19.00 Жизнь замечательных идей
19.45 Д/ф "Его знали только в лицо"
21.15 Д/с "Космическая одиссея. XXI век"
21.45 Д/с "Эволюция"
22.45 Д/с "Иосиф Бродский. Возвращение"
23.35 Д/с "Архивные тайны"
00.05 "Рождающие музыку" Рояль
00.45 Фортепианные пьесы П.И.Чайковского
01.15 Д/с "Русская Америка"

### СТС

06.00 Т/с "МОЯ ПРЕКРАСНАЯ НЯНЯ"
07.00 Т/с "ПАПИНЫ ДОЧКИ"
07.30 М/с "Что новенького, Скуби Ду?"
08.00, 21.00 Т/с "СВЕТОФОР"
08.30, 12.30 Т/с "МОЛОДОЖЁНЫ"
09.00, 13.00, 13.30, 14.00, 17.00, 18.30, 23.40, 00.00, 00.30 6 кадров
09.30 Т/с "КАРАМЕЛЬ"
10.30 Т/с "БЕЗ ВИНЫ ВИНОВАТАЯ"
15.00 Х/ф "ОДИН ДЕНЬ"
17.30 Галилео
19.00 Т/с "ВОРОНИНЫ"
22.00 Х/ф "ВВЕРХ ТОРМАШКАМИ"
01.45 Х/ф "ФОКУС-ПОКУС"
03.35 Х/ф "О, СЧАСТЛИВЧИК!"
05.25 М/ф "Лягушка-путешественница"
05.50 Музыка на СТС

### РЕН-ТВ

05.00 М/с "Тасманский дьявол"
06.00 М/с "Шоу Тома и Джерри"
06.30, 13.00 Званый ужин
07.30 Чистая работа
08.30 Час суда
09.30, 12.30, 17.30, 19.30, 22.30 Новости 24
10.00 Х/ф "МАТРИЦА"
14.00 Не ври мне!
15.00 Семейные драмы
16.00 Следаки
17.00 Т/с "ПО ЗАКОНУ"
18.00 Бывшие
19.00, 22.00 Экстренный вызов
20.00 Военная тайна
23.00 Х/ф "БАНДЫ НЬЮ-ЙОРКА"
02.00 Т/с "КГБ В СМОКИНГЕ"

### ТНТ

07.00 М/с "Приключения Джимми Нейтрона, мальчика-гения"
07.25 М/с "Рога и копыта: Возвращение"
07.55 М/с "Могучие рейнджеры. Самураи"
08.30 Т/с "ЖИВАЯ МИШЕНЬ 2"
09.25 Мечтать не вредно
10.45 М/с "Бен 10: инопланетная сверхсила"
11.10, 11.40 М/с "Эй, Арнольд!"
12.10, 12.35 М/с "Губка Боб Квадратные штаны"
13.00 М/с "Пингвины из "Мадагаскара"
13.25, 19.30 Т/с "УНИВЕР"
14.00 Т/с "ЛЮБОВЬ НА РАЙОНЕ"
14.30 Дом-2. Lite
16.45 Х/ф "ТЕЛЕПОРТ"
18.30, 20.30 Т/с "СЧАСТЛИВЫ ВМЕСТЕ"
19.00, 20.00 Т/с "ИНТЕРНЫ"
21.00 Х/ф "ПАПЕ СНОВА 17"
23.00 Дом-2. Город любви
00.00 Дом-2. После заката
00.30 Т/с "ЗАЙЦЕВ + 1"
01.00 Х/ф "СИМОНА"
03.20 Школа ремонта
04.20 Cosmopolitan
05.15 Т/с "КОМЕДИАНТЫ"
05.25 Т/с "САША + МАША"
06.00 Необъяснимо, но факт

### ДОМАШНИЙ

06.30 Платье моей мечты
07.00 Джейми: в поисках вкуса
07.30 Х/ф "НАШ ДОМАШНИЙ МАГАЗИН"
08.00 Полезное утро
08.30 Х/ф "ГРАФИНЯ ДЕ МОНСОРО"
10.30 По делам несовершеннолетних
11.30 Д/ф "Звёздная жизнь"
12.30 Х/ф "ПЕЧАТЬ ОДИНОЧЕСТВА"
16.30 Женщины не прощают...
17.00 Откровенный разговор
18.00 Т/с "МАРГОША"
19.00, 03.40 Т/с "ОСТРОВ НЕНУЖНЫХ ЛЮДЕЙ"
20.50 Д/ф "Звёздные истории"
21.50 Т/с "РЕСТАВРАТОР"
23.00 Одна за всех
23.30 Х/ф "ЕДИНСТВЕННАЯ"
01.20 Х/ф "ПОГОНЯ ЗА АНГЕЛОМ"
03.10 Уйти от родителей
05.30 Д/ф "Моя правда"
06.00 Свадебное платье

### ЗВЕЗДА

06.00 Воины мира. Демоны ночи
06.45 Д/с "Битва империй"
07.15 Х/ф "МАЧЕХА"
09.00, 13.00, 16.00, 18.00, 22.00 Новости
09.15 Д/с "Оружие XX века"
09.35 Х/ф "ДАМЫ ПРИГЛАШАЮТ КАВАЛЕРОВ"
11.00 Х/ф "ДОМ, В КОТОРОМ Я ЖИВУ"
13.15 Воины мира. Военные журналисты
14.15, 16.15 Т/с "КЛЮЧИ ОТ БЕЗДНЫ"
17.30 Д/с "ВМФ СССР. Хроника победы"
18.30 Д/с "Выдающиеся авиаконструкторы"
19.30 Т/с "ВЕЧНЫЙ ЗОВ"
21.05 Т/с "ЗАСТАВА ЖИЛИНА"
22.30 Т/с "РОССИЯ МОЛОДАЯ"
01.05 Д/с "Тайны забытых побед"
01.45 Х/ф "СРОЧНЫЙ ВЫЗОВ"
03.35 Х/ф "ДЕЛА СЕРДЕЧНЫЕ"

### РОССИЯ 2

05.00, 12.00, 16.25, 19.50, 23.15 Олимпийские игры
10.55 Олимпийские игры. Лондон-2012 г. "Все включено"
11.25 Олимпийские игры. Лондон-2012 г. Дневник
13.00 Олимпийские игры. Легкая атлетика. Прямая трансляция
14.25 Олимпийские игры. Волейбол. Мужчины. Россия - Сербия. Прямая трансляция
17.00 Олимпийские игры. Спортивная гимнастика. Финалы в отдельных видах. Прямая трансляция
19.15 Олимпийские игры. Стендовая стрельба. Трап. Мужчины. Прямая трансляция
20.45 Олимпийские игры. Греко-римская борьба. Прямая трансляция

### EUROSPORT

05.00, 07.30 Олимпийские игры. Прыжки в воду. Трамплин. Женщины. Финал
05.30 Олимпийские игры. Тяжелая атлетика. Женщины. Свыше 75 кг
06.30, 17.00, 17.30 Олимпийские игры. Спортивная гимнастика. Финалы в отдельных видах
08.00, 01.00 Вместе в Лондон. Олимпийский журнал
08.30, 09.00, 09.30, 10.00 Английский завтрак. Олимпийский журнал
10.30, 21.45, 03.30 Олимпийские игры. Легкая атлетика. Финалы
11.30, 15.30 Олимпийские игры. Перекличка с арен
13.00 Олимпийские игры. Легкая атлетика
17.25, 21.40 Взгляд из Лондона. Журнал
19.15 Олимпийские игры. Конный спорт. Конкур. Командные соревнования
20.00 Олимпийские игры. Велоспорт. Трек
00.30, 04.30 Олимпийские игры. Прыжки в воду. Трамплин. Мужчины. Предварительное соревнование
01.30 Олимпийские игры. Баскетбол. Групповой этап. Мужчины. Аргентина - США
03.00 Олимпийские игры. Тяжелая атлетика. Мужчины. До 105 кг

## ПОКАЗЫВАЕТ РЖЕВ

### ТВ-ЦЕНТР

18.15 "Новости Ржева"

реклама
ЛИНОЛЕУМ
ЛАМИНАТ
ПАРКЕТ
ДВЕРИ
www.upravdom.com
УправДом
сеть магазинов напольных покрытий
огромный выбор
выгодная система скидок
оптовикам — спец. условия
доставка, укладка, установка
пр-т Победы, д. 14
тел. 50 90 10
Петербургское шоссе, д. 56
тел. 55 55 45

## ВТОРНИК, 7 АВГУСТА

### ПЕРВЫЙ

05.00, 09.00, 12.00, 15.00, 03.00 Новости
05.05 Доброе утро
09.20 Контрольная закупка
09.50 Жить здорово!
10.55 Модный приговор
12.25 Т/с "СЕРДЦЕ МАРИИ"
13.20 Дневник Олимпиады
14.00 Другие новости
14.25 Понять. Простить
15.20 ЖКХ
16.15, 04.10 Хочу знать
17.00 Детектор лжи
18.00 Вечерние Новости
18.20 На XXX летних Олимпийских играх в Лондоне. Синхронное плавание. Дуэты. Финал
20.00 Пусть говорят
21.00 Время
21.30 Т/с "ДОМ ОБРАЗЦОВОГО СОДЕРЖАНИЯ"
22.30 На XXX летних Олимпийских играх в Лондоне. Прыжки в воду. Греко-римская борьба. Велоспорт. Трек
00.05 Х/ф "СКАЗКИ НА НОЧЬ"
01.55, 03.05 Х/ф "8 ММ"

### РОССИЯ 1

05.00 Утро России
09.00 С новым домом!
09.45 О самом главном
10.30 Т/с "КУЛАГИН И ПАРТНЕРЫ"
11.00, 14.00, 17.00, 20.00 Вести
11.30, 14.30, 17.30, 19.40 Вести-Москва
11.50 Т/с "ТАЙНЫ СЛЕДСТВИЯ"
12.50 Люблю, не могу!
13.50, 16.45 Вести. Дежурная часть
14.50 Т/с "ЕФРОСИНЬЯ. ТАЁЖНАЯ ЛЮБОВЬ"
15.45 Т/с "КРОВИНУШКА"
17.50 Т/с "ЗАЩИТНИЦА"
20.30 Спокойной ночи, малыши!
20.40 Прямой эфир
21.30 Т/с "ЧУЖОЕ ЛИЦО"
23.20 XXX летние олимпийские игры в Лондоне
03.00 Честный детектив
03.35 Х/ф "ЛЕТНИЕ ЗАБАВЫ"

### ТВЦ

06.00 Настроение
08.40 Х/ф "НАД ТИССОЙ"
10.20, 17.50 Петровка, 38
10.40 Врачи
11.30, 14.30, 17.30, 19.50, 23.55 События
11.45 Любовь под грифом "Совершенно секретно"
13.40 Pro жизнь
14.50 Взрослые люди
15.30 Т/с "ОГНЕБОРЦЫ"
16.30 Клуб юмора
18.15 Барышня и кулинар
18.40 Т/с "ПОРОКИ И ИХ ПОКЛОННИКИ"
20.15 Д/ф "Любовь и голуби 57-го"
21.05 Т/с "ОБЪЯВЛЕН В РОЗЫСК"
00.15 Мозговой штурм. Демографический кризис
00.45 Х/ф "ПЕРЕХВАТ"
02.30 Х/ф "ЧЕЛОВЕК-ОРКЕСТР"

### НТВ

06.00 НТВ утром
08.05 Т/с "ВОЗВРАЩЕНИЕ МУХТАРА"
10.00, 13.00, 16.00, 19.00 Сегодня
10.20 Профессия - репортер
10.55 До суда
12.00 Суд присяжных
13.25 Судебный детектив
14.35 Средь бела дня
15.30, 18.30 Чрезвычайное происшествие
16.20 Прокурорская проверка
17.40 Говорим и показываем
19.30 Т/с "МОСКВА. ТРИ ВОКЗАЛА"
21.25 Т/с "НАРКОТРАФИК"
23.15 Сегодня. Итоги
23.35 Т/с "ГЛУХАРЬ. ПРОДОЛЖЕНИЕ"
01.35 Квартирный вопрос
02.40 Живут же люди!
03.10 Т/с "СКОРАЯ ПОМОЩЬ"
05.00 Т/с "ЧАС ВОЛКОВА"

### ПЯТЫЙ

06.00, 10.00, 12.00, 15.30, 18.30, 22.00 Сейчас
06.10 Д/с "1066-й год"
07.00 Утро на "5"
10.30, 12.30 Т/с "СЛЕПОЙ"
15.00, 18.00 Место происшествия
16.00 Х/ф "ЗА ПОСЛЕДНЕЙ ЧЕРТОЙ"
19.00 Т/с "ДЕТЕКТИВЫ. НАСЛЕДНИЦА"
19.30 Т/с "ДЕТЕКТИВЫ. СЕКТА"
20.00 Т/с "ДЕТЕКТИВЫ. НАЙДИТЕ НЯНЮ"
20.30 Т/с "СЛЕД. ЧАСТИ ТЕЛА"
21.15 Т/с "СЛЕД. ЗИМНЯЯ РЫБАЛКА"
22.25 Х/ф "ДОБРОВОЛЬЦЫ"
00.20 Х/ф "ПЕЧКИ-ЛАВОЧКИ"
02.20 Т/с "СЕРДЦУ НЕ ПРИКАЖЕШЬ"
03.20 Х/ф "ТАЙНА РУКОПИСИ"
05.40 Д/с "Календарь природы. Лето"

### РОССИЯ К

06.30 Телеканал "Евроньюс"
10.00 Наблюдатель
11.15, 20.30 Х/ф "В КРУГЕ ПЕРВОМ"
12.05 "Полиглот" Выучим итальянский за 16 часов! N1
12.50 Эволюция
13.45 Театральная летопись. Сергей Юрский
14.10 Т/ф "Смерть Вазир-Мухтара"
15.40, 19.30, 23.15 Новости культуры
15.50 Х/ф "ПИРАТКИ"
16.40 От Адама до атома
17.05 Д/ф "Старый город Граца. Здесь царит такое умиротворение"
17.25 Мастер-класс. Максим Венгеров
18.10, 01.55 Д/с "Как создавались империи. Ацтеки"
19.00 Жизнь замечательных идей
19.45 Д/ф "Видеть свет"
21.15 Д/с "Космическая одиссея. XXI век"
21.45 Д/с "Эволюция"
22.45 Д/с "Иосиф Бродский. Возвращение"
23.35 Д/с "Архивные тайны"
00.05 Х/ф "ОН"
01.30 Д/с "Русская Америка"
02.40 Пьесы для гитары

### СТС

06.00 Т/с "МОЯ ПРЕКРАСНАЯ НЯНЯ"
07.00 Т/с "ПАПИНЫ ДОЧКИ"
07.30 М/с "Что новенького, Скуби Ду?"
08.00, 21.00 Т/с "СВЕТОФОР"
08.30, 12.30 Т/с "МОЛОДОЖЁНЫ"
09.00, 12.20, 16.40, 18.30, 23.35, 00.00 6 кадров
09.30 Т/с "КАРАМЕЛЬ"
10.30 Т/с "БЕЗ ВИНЫ ВИНОВАТАЯ"
13.00, 13.30, 14.00, 19.00 Т/с "ВОРОНИНЫ"
15.00 Х/ф "ВВЕРХ ТОРМАШКАМИ"
17.30 Галилео
22.00 Х/ф "СЕКС ПО ОБМЕНУ"
00.30 Х/ф "В ЛОВУШКЕ ВРЕМЕНИ"
02.35 Х/ф "ПАПИНА ДОЧКА"
04.05 Т/с "ДО СМЕРТИ КРАСИВА"

### РЕН-ТВ

05.00 М/с "Тасманский дьявол"
06.00 М/с "Том и Джерри"
06.30, 13.00 Званый ужин
07.30 Час суда
09.30, 12.30, 17.30, 19.30, 22.30 Новости 24
10.00 Х/ф "ИСХОДНЫЙ КОД"
12.00, 19.00, 22.00 Экстренный вызов
14.00 Не ври мне!
15.00 Семейные драмы
16.00 Следаки
17.00 Т/с "ПО ЗАКОНУ"
18.00 Бывшие
20.00 Жадность
21.00 Живая тема
23.00 Х/ф "УНИВЕРСАЛЬНЫЙ СОЛДАТ 2: БРАТЬЯ ПО ОРУЖИЮ"
00.50 Х/ф "ИГРА СМЕРТИ"
02.45 Т/с "КОНФЕРЕНЦИЯ МАНЬЯКОВ"

### ТНТ

07.00 М/с "Приключения Джимми Нейтрона, мальчика-гения"
07.25 М/с "Рога и копыта: Возвращение"
07.55 М/с "Могучие рейнджеры. Самураи"
08.30 Т/с "ЖИВАЯ МИШЕНЬ 2"
09.25 Д/ф "Школьная любовь 2"
10.45 М/с "Бен 10: инопланетная сверхсила"
11.10, 11.40 М/с "Эй, Арнольд!"
12.10, 12.35 М/с "Губка Боб Квадратные штаны"
13.00 М/с "Пингвины из "Мадагаскара"
13.25, 19.30 Т/с "УНИВЕР"
14.00 Т/с "ЛЮБОВЬ НА РАЙОНЕ"
14.30 Дом-2. Lite
16.35 Х/ф "ПАПЕ СНОВА 17"
18.30, 20.30 Т/с "СЧАСТЛИВЫ ВМЕСТЕ"
19.00, 20.00 Т/с "ИНТЕРНЫ"
21.00 Х/ф "МАЛЬЧИК В ДЕВОЧКЕ"
23.00, 01.50 Дом-2. Город любви
00.00 Дом-2. После заката
00.30 Т/с "ЗАЙЦЕВ + 1"
01.00 Т/с "ИСТВИК"
02.50 М/ф "Даффи Дак: Охотники за чудовищами"
04.25 Школа ремонта

### ДОМАШНИЙ

06.30 Платье моей мечты
07.00 Джейми: в поисках вкуса
07.30 "НАШ ДОМАШНИЙ МАГАЗИН"
08.00 Полезное утро
08.30 Х/ф "ГРАФИНЯ ДЕ МОНСОРО"
10.30 По делам несовершеннолетних
11.30 Д/ф "Звёздная жизнь"
12.30 Х/ф "ПЕЧАТЬ ОДИНОЧЕСТВА"
16.30 Женщины не прощают...
17.00 Откровенный разговор
18.00 Т/с "МАРГОША"
19.00, 03.20 Т/с "ОСТРОВ НЕНУЖНЫХ ЛЮДЕЙ"
20.50 Д/ф "Звёздные истории"
21.50 Т/с "РЕСТАВРАТОР"
23.00 Одна за всех
23.30 Х/ф "КЛЮЧИ ОТ НЕБА"
01.00 Х/ф "ПОГОНЯ ЗА АНГЕЛОМ"
02.50 Уйти от родителей
05.10 Еда по правилам и без...
05.50 Цветочные истории

### ЗВЕЗДА

06.00 Воины мира. Военные журналисты
06.45 Д/с "Битва империй"
07.05 Д/с "Невидимый фронт"
07.40, 19.30 Т/с "ВЕЧНЫЙ ЗОВ"
09.00, 13.00, 16.00, 18.00, 22.00 Новости
09.15, 18.30 Д/с "Выдающиеся авиаконструкторы"
10.10 Х/ф "СРОЧНЫЙ ВЫЗОВ"
12.05, 21.05 Т/с "ЗАСТАВА ЖИЛИНА"
13.15 Воины мира. Казачий спас. Великое искусство выживания
14.15, 16.15, 03.15 Т/с "КЛЮЧИ ОТ БЕЗДНЫ"
17.30 "ВМФ СССР. Хроника победы"
22.30 Т/с "РОССИЯ МОЛОДАЯ"
01.05 Х/ф "ТАЕЖНАЯ ПОВЕСТЬ"

### РОССИЯ 2

05.00, 12.00, 14.45, 20.00, 23.20 Олимпийские игры
10.55 Олимпийские игры. Лондон-2012 г. "Все включено"
11.25 Олимпийские игры. Лондон-2012 г. Дневник
13.00, 21.50 Олимпийские игры. Легкая атлетика. Прямая трансляция
14.30 Олимпийские игры. Триатлон. Мужчины. Прямая трансляция
17.00 Олимпийские игры. Спортивная гимнастика. Финалы в отдельных видах. Прямая трансляция

### EUROSPORT

05.00, 20.00 Олимпийские игры. Велоспорт. Трек
06.00, 17.00, 17.30 Олимпийские игры. Спортивная гимнастика. Финалы в отдельных видах
07.00 Олимпийские игры. Прыжки в воду. Трамплин. Мужчины. Предварительное соревнование
08.00, 01.30 Вместе в Лондон. Олимпийский журнал
08.30, 09.00, 09.30, 10.00 Английский завтрак. Олимпийский журнал
10.30, 22.00, 04.00 Олимпийские игры. Легкая атлетика. Финалы
11.30, 15.30, 21.15, 00.30 Олимпийские игры. Перекличка с арен
13.00 Олимпийские игры. Легкая атлетика
17.25, 21.55 Взгляд из Лондона. Журнал
02.00 Олимпийские игры. Тяжелая атлетика. Мужчины. Свыше 105 кг
03.00 Олимпийские игры. Прыжки в воду. Трамплин. Мужчины. Полуфинал

## ПОКАЗЫВАЕТ РЖЕВ

### СТС

18.30, 0.00 - "Ржевская неделя (прямой эфир)

### ТНТ

19.30 "Ржевская неделя"- прямой эфир

## СРЕДА, 8 АВГУСТА

### ПЕРВЫЙ

05.00, 09.00, 12.00, 15.00, 03.00 Новости
05.05 Доброе утро
09.20 Контрольная закупка
09.50 Жить здорово!
10.55 Модный приговор
12.25 Т/с «СЕРДЦЕ МАРИИ»
13.20 Дневник Олимпиады
14.00 Другие новости
14.25 Понять. Простить
15.20 ЖКХ
16.15 Хочу знать
17.00 Детектор лжи
18.00 Вечерние Новости
18.25 Между нами, девочками
19.00 Давай поженимся!
20.00 Пусть говорят
21.00 Время
21.30 Т/с «ДОМ ОБРАЗЦОВОГО СОДЕРЖАНИЯ»
22.30 На XXX летних Олимпийских играх в Лондоне. Легкая атлетика. Борьба. Женщины. Пляжный волейбол. Бокс
01.30, 03.05 Х/ф «ТАЙНАЯ ЖИЗНЬ ПЧЕЛ»
03.40 К-278. Остаться в живых

### РОССИЯ 1

05.00 Утро России
09.00 С новым домом!
09.45 О самом главном
10.30 Т/с «КУЛАГИН И ПАРТНЕРЫ»
11.00, 14.00, 17.00, 20.00 Вести
11.30, 14.30, 17.30, 19.40 Вести-Москва
11.50 Т/с «ТАЙНЫ СЛЕДСТВИЯ»
12.50 Люблю, не могу!
13.50, 16.45 Вести. Дежурная часть
14.50 Т/с «ЕФРОСИНЬЯ. ТАЁЖНАЯ ЛЮБОВЬ»
15.45 Т/с «КРОВИНУШКА»
17.50 Т/с «ЗАЩИТНИЦА»
20.30 Спокойной ночи, малыши!
20.40 Прямой эфир
21.30 Т/с «ЧУЖОЕ ЛИЦО»
23.20 XXX летние олимпийские игры в Лондоне
03.00 Х/ф «ЛЕГЕНДА СЕМИ ЗОЛОТЫХ ВАМПИРОВ»

### ТВЦ

06.00 Настроение
08.30 Х/ф «АВАРИЯ»
10.20, 17.55 Петровка, 38
10.40 Врачи
11.30, 14.30, 17.30, 19.50, 23.55 События
11.45 Х/ф «ОПЕРАТИВНАЯ РАЗРАБОТКА. КОМБИНАТ»
13.40 Pro жизнь
14.55 Взрослые люди
15.30 Т/с «ОГНЕБОРЦЫ»
16.30 Клуб юмора
18.15 Приглашает Борис Ноткин
18.40 Т/с «ПОРОКИ И ИХ ПОКЛОННИКИ»
20.15 Доказательства вины. Семейный тиран
21.05 Т/с «ОБЪЯВЛЕН В РОЗЫСК»
00.15 Д/ф «Для чего пережила тебя любовь моя?»
01.00 Х/ф «РИКОШЕТ»
03.15 Х/ф «МАЛЬВА»
04.55 Д/ф «Русское чтиво»

### НТВ

06.00 НТВ утром
08.05 Т/с «ВОЗВРАЩЕНИЕ МУХТАРА»
10.00, 13.00, 16.00, 19.00 Сегодня
10.20 Профессия - репортер
10.55 До суда
12.00 Суд присяжных
13.25 Судебный детектив
14.35 Средь бела дня
15.30, 18.30 Чрезвычайное происшествие
16.20 Прокурорская проверка
17.40 Говорим и показываем
19.30 Т/с «МОСКВА. ТРИ ВОКЗАЛА»
21.25 Т/с «ДОЗНАВАТЕЛЬ»
23.15 Сегодня. Итоги
23.35 Т/с «ГЛУХАРЬ. ПРОДОЛЖЕНИЕ»
01.30 Дачный ответ
02.35 Живут же люди!
03.05 Т/с «СКОРАЯ ПОМОЩЬ»
05.05 Т/с «ЧАС ВОЛКОВА»

### ПЯТЫЙ

06.00, 10.00, 12.00, 15.30, 18.30, 22.00 Сейчас
06.10 Д/с «1066-й год»
07.00 Утро на «5»
10.30, 12.30 Т/с «СЛЕПОЙ»
15.00, 18.00 Место происшествия
16.00 Х/ф «ДОБРОВОЛЬЦЫ»
19.00 Т/с «ДЕТЕКТИВЫ. ПРИВЕТ ОТ ГАРРИ ПОТТЕРА»
19.30 Т/с «ДЕТЕКТИВЫ. КТО ОГРАБИЛ СТАРУШКУ»
20.00 Т/с «ДЕТЕКТИВЫ. РАВНОДУШНЫХ НЕТ»
20.30 Т/с «СЛЕД. РОКОВОЙ УДАР»
21.15 Т/с «СЛЕД. ДНЕВНОЙ СНАЙПЕР»
22.25 Х/ф «КОМАНДИР «СЧАСТЛИВОЙ ЩУКИ»
00.25 Доброе утро
02.15 Т/с «СЕРДЦУ НЕ ПРИКАЖЕШЬ»
04.00 Х/ф «ТАНЦПЛОЩАДКА»
05.45 Д/с «Календарь природы. Лето»

### РОССИЯ К

06.30 Телеканал «Евроньюс»
10.00 Наблюдатель
11.15, 20.30 Х/ф «В КРУГЕ ПЕРВОМ»
12.05 «Полиглот» Выучим итальянский за 16 часов! N2
12.50, 21.45 Д/с «Эволюция»
13.45 Театральная летопись. Сергей Юрский
14.10 Т/ф «Смерть Вазир-Мухтара»
15.30 Д/ф «Тамерлан»
15.40, 19.30, 23.15 Новости культуры
15.50 Х/ф «ПИРАТКИ»
16.40 От Адама до атома
17.10 Д/ф «Азорские острова. Ангра-ду-Эроишму»
17.25 Мастер-класс. Ван Клиберн
18.10, 01.55 Д/с «Как создавались империи. Древний Египет»
19.00 Жизнь замечательных идей
19.45 Те, с которыми я...
20.15 Д/ф «Теруэль. Мавританская архитектура»
21.15 Д/с «Космическая одиссея. XXI век»
22.45 Д/с «Иосиф Бродский. Возвращение»
23.35 Д/с «Архивные тайны»
00.05 Х/ф «ЗАБЫТЫЕ»
01.30 Д/с «Русская Америка»
02.40 Пьесы для скрипки исполняет Никита Борисоглебский

### СТС

06.00 Т/с «МОЯ ПРЕКРАСНАЯ НЯНЯ»
07.00 Т/с «ПАПИНЫ ДОЧКИ»
07.30 М/с «Что новенького, Скуби Ду?»
08.00, 21.00 Т/с «СВЕТОФОР»
08.30, 12.30 Т/с «МОЛОДОЖЁНЫ»
09.00, 12.10, 16.45, 18.30, 00.00 6 кадров
09.30 Т/с «КАРАМЕЛЬ»
10.30 Т/с «БЕЗ ВИНЫ ВИНОВАТАЯ»
13.00, 13.30, 14.00, 19.00 Т/с «ВОРОНИНЫ»
15.00 Х/ф «СЫН РУСАЛКИ»
17.30 Галилео
22.00 Х/ф «МОЯ СУПЕРМАМА»
00.30 АЛМАЗ. Х/ф «АЭРОПЛАН»
02.10 Х/ф «АЭРОПЛАН-2. ПРОДОЛЖЕНИЕ»
03.45 Т/с «ДО СМЕРТИ КРАСИВА»
05.30 М/ф «Дудочка и кувшинчик»
05.45 Музыка на СТС

### РЕН-ТВ

05.00 М/с «Тасманский дьявол»
06.00 М/с «Том и Джерри»
06.30, 13.00 Званый ужин
07.30 Жадность
08.30 Живая тема
09.30, 12.30, 17.30, 19.30, 22.30 Новости 24
10.00 Х/ф «УНИВЕРСАЛЬНЫЙ СОЛДАТ 2: БРАТЬЯ ПО ОРУЖИЮ»
12.00, 19.00, 22.00 Экстренный вызов
14.00 Не ври мне!
15.00 Семейные драмы
16.00 Следаки
17.00 Т/с «ПО ЗАКОНУ»
18.00 Бывшие
20.00 Специальный проект
23.00 Х/ф «УНИВЕРСАЛЬНЫЙ СОЛДАТ 3: СНОВА В ДЕЛЕ»
00.50 Х/ф «ПОЙМАТЬ, ЧТОБЫ УБИТЬ»
02.45 Т/с «КОНФЕРЕНЦИЯ МАНЬЯКОВ»

### ТНТ

07.00 М/с «Приключения Джимми Нейтрона, мальчика-гения»
07.25 М/с «Рога и копыта: Возвращение»
07.55 М/с «Могучие рейнджеры. Самураи»
08.30 Т/с «ЖИВАЯ МИШЕНЬ 2»
09.25 Д/ф «А я люблю женатого»
10.45 М/с «Бен 10: инопланетная сверхсила»
11.10, 11.40 М/с «Эй, Арнольд!»
12.10, 12.35 М/с «Губка Боб Квадратные штаны»
13.00 М/с «Пингвины из «Мадагаскара»
13.25, 19.30 Т/с «УНИВЕР»
14.00, 00.30 Т/с «ЛЮБОВЬ НА РАЙОНЕ»
14.30 Дом-2. Lite
16.40 Х/ф «МАЛЬЧИК В ДЕВОЧКЕ»
18.30, 20.30 Т/с «СЧАСТЛИВЫ ВМЕСТЕ»
19.00, 20.00 Т/с «ИНТЕРНЫ»
21.00 Х/ф «ОДНАЖДЫ В ВЕГАСЕ»
23.00, 01.50 Дом-2. Город любви
00.00 Дом-2. После заката
01.00 Т/с «ИСТВИК»
02.50 М/ф «Волшебный меч»
04.35 Школа ремонта
05.40 Т/с «КОМЕДИАНТЫ»
06.00 Необъяснимо, но факт

### Домашний

06.30 Платье моей мечты
07.00 Джейми: в поисках вкуса
07.30 Х/ф «НАШ ДОМАШНИЙ МАГАЗИН»
08.00 Полезное утро
08.30 Х/ф «ГРАФИНЯ ДЕ МОНСОРО»
10.30 По делам несовершеннолетних
11.30, 16.05, 05.00 Д/ф «Звёздная жизнь»
12.30 Х/ф «ВЕСКОЕ ОСНОВАНИЕ ДЛЯ УБИЙСТВА»
16.30 Женщины не прощают...
17.00 Откровенный разговор
18.00 Т/с «МАРГОША»
19.00, 03.10 Т/с «ОСТРОВ НЕНУЖНЫХ ЛЮДЕЙ»
20.55 Д/ф «Звёздные истории»
21.55 Т/с «РЕСТАВРАТОР»
23.00 Одна за всех
23.30 Х/ф «ВСЁ НАОБОРОТ»
00.50 Х/ф «ПОГОНЯ ЗА АНГЕЛОМ»
02.40 Уйти от родителей
06.00 Свадебное платье

### ЗВЕЗДА

06.00 Воины мира. Казачий спас. Великое искусство выживания
06.45 Д/с «Битва империй»
07.00 Д/с «Тайны забытых побед»
07.35, 19.30 Т/с «ВЕЧНЫЙ ЗОВ»
09.00, 13.00, 16.00, 18.00, 22.00 Новости
09.15, 18.30 Д/с «Выдающиеся авиаконструкторы»
10.15 Х/ф «ДЕЛА СЕРДЕЧНЫЕ»
12.05, 21.05 Т/с «ЗАСТАВА ЖИЛИНА»
13.15 Воины мира. Сикхи
14.15, 16.15, 03.15 Т/с «КЛЮЧИ ОТ БЕЗДНЫ»
17.30 Д/с «ВМФ СССР. Хроника победы»
22.30 Т/с «РОССИЯ МОЛОДАЯ»
01.10 Х/ф «В ОГНЕ БРОДА НЕТ»

### РОССИЯ 2

05.00, 12.00, 18.00, 23.00 Олимпийские игры
10.55 Олимпийские игры. Лондон-2012 г. «Все включено»
11.25 Олимпийские игры. Лондон-2012 г. Дневник
12.30 Олимпийские игры. Гребля на байдарках и каноэ. Прямая трансляция
13.50 Олимпийские игры. Легкая атлетика. Прямая трансляция
16.40 Олимпийские игры. Бокс. Женщины. Прямая трансляция
22.00 Олимпийские игры. Прыжки в воду. Вышка. Женщины. Прямая трансляция

### EUROSPORT

05.00 Олимпийские игры. Велоспорт. Трек
06.00 Олимпийские игры. Спортивная гимнастика. Финалы в отдельных видах
07.00 Олимпийские игры. Тяжелая атлетика. Мужчины. Свыше 105 кг
08.00, 01.00 Вместе в Лондон. Олимпийский журнал
08.30, 09.00, 09.30, 10.00 Английский завтрак. Олимпийский журнал
10.30, 21.00 Олимпийские игры. Легкая атлетика. Финалы
12.30, 03.30 Олимпийские игры. Гребля на байдарках и каноэ. Финалы
14.00 Олимпийские игры. Легкая атлетика
16.40, 19.10 Взгляд из Лондона. Журнал
16.45, 01.30 Олимпийские игры. Перекличка с арен
18.45, 04.30 Олимпийские игры. Конный спорт. Конкур. Индивидуальные соревнования
19.15 Олимпийские игры. Настольный теннис. Мужчины. Финал
02.15 Олимпийские игры. Баскетбол. Мужчины 1/4 финала
03.00 Олимпийские игры. Прыжки в воду. Вышка. Женщины. Предварительные соревнования

## ПОКАЗЫВАЕТ РЖЕВ

### СТС

9.00 - «Ржевская неделя» - прямой эфир

### ТНТ

7.30 «Ржевская неделя» - прямой эфир

## ЧЕТВЕРГ, 9 АВГУСТА

### ПЕРВЫЙ

05.00, 09.00, 12.00, 15.00, 03.00 Новости
05.05 Доброе утро
09.20 Контрольная закупка
09.50 Жить здорово!
10.55 Модный приговор
12.20 На XXX летних Олимпийских играх в Лондоне. Гребля на байдарках и каноэ
14.00 Другие новости
14.25 Понять. Простить
15.20 ЖКХ
16.15 Хочу знать
17.00 Детектор лжи
18.00 Вечерние Новости
18.25 Между нами, девочками
19.00 Давай поженимся!
20.00 Пусть говорят
21.00 Время
21.30 Т/с «ДОМ ОБРАЗЦОВОГО СОДЕРЖАНИЯ»
22.35 Апокалипсис 2012 г. Когда настанет судный день
23.35 Х/ф «ЖЕНИХ НАПРОКАТ»
01.40, 03.05 Х/ф «ГОЛЫЙ БАРАБАНЩИК»
03.35 Носороги атакуют

### РОССИЯ 1

05.00 Утро России
09.00 С новым домом!
09.45 О самом главном
10.30 Т/с «КУЛАГИН И ПАРТНЕРЫ»
11.00, 14.00, 17.00, 20.00 Вести
11.30, 14.30, 17.30, 19.40 Вести-Москва
11.50 Т/с «ТАЙНЫ СЛЕДСТВИЯ»
12.50 Люблю, не могу!
13.50, 16.45 Вести. Дежурная часть
14.50 Т/с «ЕФРОСИНЬЯ. ТАЁЖНАЯ ЛЮБОВЬ»
15.45 Т/с «КРОВИНУШКА»
17.50 Т/с «ЗАЩИТНИЦА»
20.30 Спокойной ночи, малыши!
20.40 Прямой эфир
21.30 Т/с «ЧУЖОЕ ЛИЦО»
23.20 XXX летние олимпийские игры в Лондоне
03.00 Горячая десятка
04.05 Т/с «ЗАКОН И ПОРЯДОК»

### ТВЦ

06.00 Настроение
08.40 Х/ф «ЩЕДРОЕ ЛЕТО»
10.20, 17.55 Петровка, 38
10.35 Врачи
11.30, 14.30, 17.30, 19.50, 23.55 События
11.45 Х/ф «БЕС»
13.45 Pro жизнь
14.55 Взрослые люди
15.30 Русские амазонки
16.30 Клуб юмора
18.15 Порядок действий
18.45 Т/с «ПОРОКИ И ИХ ПОКЛОННИКИ»
20.15 Д/ф «Андрей Краско. Я остаюсь...»
21.05 Х/ф «ОБЪЯВЛЕН В РОЗЫСК»
00.15 Х/ф «ДЕЗЕРТИР»
01.45 Х/ф «ВЕЛИКИЙ ГЭТСБИ»
03.35 Д/ф «Кто украл вкус детства?»
04.25 Д/ф «Фарцовщики. Опасное дело»

### НТВ

06.00 НТВ утром
08.05 Т/с «ВОЗВРАЩЕНИЕ МУХТАРА»
10.00, 13.00, 16.00, 19.00 Сегодня
10.20 Медицинские тайны
10.55 До суда
12.00 Суд присяжных
13.25 Судебный детектив
14.35 Средь бела дня
15.30, 18.30 Чрезвычайное происшествие
16.20 Прокурорская проверка
17.40 Говорим и показываем
19.30 Т/с «МОСКВА. ТРИ ВОКЗАЛА»
21.25 Т/с «ДОЗНАВАТЕЛЬ»
23.15 Сегодня. Итоги
23.35 Т/с «ГЛУХАРЬ. ПРОДОЛЖЕНИЕ»
01.35 Собственная гордость
02.30 Живут же люди!
03.00 Т/с «СКОРАЯ ПОМОЩЬ»
05.00 Т/с «ЧАС ВОЛКОВА»

### ПЯТЫЙ

06.00, 10.00, 12.00, 15.30, 18.30, 22.00 Сейчас
06.10 Д/с «1066-й год»
07.00 Утро на «5»
10.30 Д/ф «Ночь леопарда»
10.50, 12.30 Х/ф «НАЧАЛЬНИК ЧУКОТКИ»
13.05 Доброе утро
15.00, 18.00 Место происшествия
16.00 Х/ф «КОМАНДИР «СЧАСТЛИВОЙ ЩУКИ»
19.00 Т/с «ДЕТЕКТИВЫ. ПОДКИДЫШ»
19.35 Т/с «ДЕТЕКТИВЫ. КРИМИНАЛЬНЫЙ ПИГМАЛИОН»
20.00 Т/с «ДЕТЕКТИВЫ. ДЕЗЕРТИР»
20.30 Т/с «СЛЕД. ТАНТРА»
21.15 Т/с «СЛЕД. КОМАНДА - УДАЛИТЬ»
22.25 Х/ф «ЦИКЛОН» НАЧНЕТСЯ НОЧЬЮ»
00.00 Х/ф «СЕМЬ НЕВЕСТ ЕФРЕЙТОРА ЗБРУЕВА»
01.55 Т/с «СЕРДЦУ НЕ ПРИКАЖЕШЬ»
04.30 Д/ф «Эдвард VIII. Нацисты и король»
05.30 Д/с «Календарь природы. Лето»

### РОССИЯ К

06.30 Телеканал «Евроньюс»
10.00 Наблюдатель
11.15, 20.30 Х/ф «В КРУГЕ ПЕРВОМ»
11.55 Д/ф «Фидий»
12.05 «Полиглот» Выучим итальянский за 16 часов! N3
12.50 Д/с «Эволюция»
13.45 Театральная летопись. Сергей Юрский
14.10 Т/ф «По поводу Лысой певицы»
15.10 Д/ф «Филолог. Николай Либан»
15.40, 19.30, 23.15 Новости культуры
15.50 Х/ф «ПИРАТКИ»
16.40 От Адама до атома
17.05 Д/ф «Теруэль. Мавританская архитектура»
17.25 Мастер-класс. Юрий Башмет
18.10, 01.55 Д/с «Как создавались империи. Древний Египет»
19.00 Жизнь замечательных идей
19.45 Те, с которыми я...
20.15 Д/ф «Вартбург. Романтика средневековой Германии»
21.15 Д/с «Космическая одиссея. XXI век»
21.45 Д/ф «Земля под водой»
22.35 Д/ф «Эдуард Мане»
22.45 Д/с «Иосиф Бродский. Возвращение»
23.35 Д/с «Архивные тайны»
00.00 Х/ф «КУТИЛА»
01.30 Д/с «Русская Америка»
02.45 Фантазии на темы вальсов и танго

### СТС

06.00 Т/с «МОЯ ПРЕКРАСНАЯ НЯНЯ»
07.00 Т/с «ПАПИНЫ ДОЧКИ»
07.30 М/с «Что новенького, Скуби Ду?»
08.00, 21.00 Т/с «СВЕТОФОР»
08.30, 12.30 Т/с «МОЛОДОЖЁНЫ»
09.00, 12.10, 17.00, 18.30, 23.45, 00.00 6 кадров
09.30 Т/с «КАРАМЕЛЬ»
10.30 Т/с «БЕЗ ВИНЫ ВИНОВАТАЯ»
13.00, 13.30, 14.00, 19.00 Т/с «ВОРОНИНЫ»
15.00 Х/ф «МОЯ СУПЕРМАМА»
17.30 Галилео
22.00 Х/ф «БЕОВУЛЬФ»
00.30 Х/ф «ГЛЕНН, ЛЕТАЮЩИЙ РОБОТ»
02.00 Х/ф «ШКОЛА РОКА»
04.00 Т/с «ДО СМЕРТИ КРАСИВА»

### РЕН-ТВ

05.00 М/с «Тасманский дьявол»
06.00 М/с «Том и Джерри»
06.30, 13.00 Званый ужин
07.30 Специальный проект
09.30, 12.30, 17.30, 19.30, 22.30 Новости 24
10.00 Х/ф «УНИВЕРСАЛЬНЫЙ СОЛДАТ 3: СНОВА В ДЕЛЕ»
12.00, 19.00, 22.00 Экстренный вызов
14.00 Не ври мне!
15.00 Семейные драмы
16.00 Следаки
17.00 Т/с «ПО ЗАКОНУ»
18.00 Бывшие
20.00 Тайны мира с Анной Чапман
21.00 Какие люди!
23.00 Т/с «НАСТОЯЩЕЕ ПРАВОСУДИЕ»
00.50 Х/ф «СПЕЦИАЛЬНОЕ ЗАДАНИЕ»
02.30 Т/с «НЕВОЗМОЖНЫЕ ЗЕЛЕНЫЕ ГЛАЗА»

### ТНТ

07.00 М/с «Приключения Джимми Нейтрона, мальчика-гения»
07.25 М/с «Рога и копыта: Возвращение»
07.55 М/с «Могучие рейнджеры. Самураи»
08.30 Т/с «ЖИВАЯ МИШЕНЬ 2»
09.25 Д/ф «Слуги»
10.45 М/с «Бен 10: инопланетная сверхсила»
11.10, 11.40 М/с «Эй, Арнольд!»
12.10, 12.35 М/с «Губка Боб Квадратные штаны»
13.00 М/с «Пингвины из «Мадагаскара»
13.25, 19.30 Т/с «УНИВЕР»
14.00, 00.30 Т/с «ЛЮБОВЬ НА РАЙОНЕ»
14.30 Дом-2. Lite
16.35 Х/ф «ОДНАЖДЫ В ВЕГАСЕ»
18.30, 20.30 Т/с «СЧАСТЛИВЫ ВМЕСТЕ»
19.00, 20.00 Т/с «ИНТЕРНЫ»
21.00 Х/ф «ПОЦЕЛУЙ НА УДАЧУ»
23.00, 01.50 Дом-2. Город любви
00.00 Дом-2. После заката
01.00 Т/с «ИСТВИК»
02.50 Х/ф «КРУТЯЩИЙ МОМЕНТ»
04.30 Школа ремонта
05.30 Т/с «САША + МАША»
06.00 Необъяснимо, но факт

### ДОМАШНИЙ

06.30 Платье моей мечты
07.00 Джейми: в поисках вкуса
07.30 Х/ф «НАШ ДОМАШНИЙ МАГАЗИН»
08.00 Полезное утро
08.30 Х/ф «ГРАФИНЯ ДЕ МОНСОРО»
10.30 По делам несовершеннолетних
11.30, 05.10 Д/ф «Звёздная жизнь»
16.30 Женщины не прощают...
17.00 Откровенный разговор
18.00 Т/с «МАРГОША»
19.00, 03.20 Т/с «ОСТРОВ НЕНУЖНЫХ ЛЮДЕЙ»
20.55 Д/ф «Звёздные истории»
21.55 Т/с «РЕСТАВРАТОР»
23.00 Одна за всех
23.30 Х/ф «ФРАНЦУЗ»
01.00 Х/ф «ПОГОНЯ ЗА АНГЕЛОМ»
02.50 Уйти от родителей
06.00 Свадебное платье

### ЗВЕЗДА

06.00 Воины мира. Сикхи
06.45 Д/с «Битва империй»
07.05 Д/с «Невидимый фронт»
07.25, 19.30 Т/с «ВЕЧНЫЙ ЗОВ»
09.00, 13.00, 16.00, 18.00, 22.00 Новости
09.15, 18.30 Д/с «Выдающиеся авиаконструкторы»
10.10 Х/ф «ТАЕЖНАЯ ПОВЕСТЬ»
12.05, 21.05 Т/с «ЗАСТАВА ЖИЛИНА»
13.15 Воины мира. Амазонки
14.15, 16.15, 03.15 Т/с «КЛЮЧИ ОТ БЕЗДНЫ»
17.30 Д/с «ВМФ СССР. Хроника победы»
22.30 Т/с «РОССИЯ МОЛОДАЯ»

### РОССИЯ 2

05.00, 12.55, 16.00, 18.45, 00.10 Олимпийские игры
10.55 Олимпийские игры. Лондон-2012 г. «Все включено»
11.25 Олимпийские игры. Лондон-2012 г. Дневник
12.00, 22.20 Олимпийские игры. Легкая атлетика. Прямая трансляция
15.00 Олимпийские игры. Плавание на открытой воде. Женщины. Прямая трансляция
17.45 Олимпийские игры. Художественная гимнастика. Командное первенство. Прямая трансляция
20.45 Олимпийские игры. Вольная борьба. Женщины. Прямая трансляция
23.20 Олимпийские игры. Водное поло. Женщины. Финал. Прямая трансляция

### EUROSPORT

05.00, 10.30, 21.30, 04.30 Олимпийские игры. Легкая атлетика. Финалы
06.30 Олимпийские игры. Прыжки в воду. Вышка. Женщины. Предварительные соревнования
07.00, 12.30 Олимпийские игры. Гребля на байдарках и каноэ. Финалы
08.00, 01.45 Вместе в Лондон. Олимпийский журнал
08.30, 09.00, 09.30, 10.00 Английский завтрак. Олимпийский журнал
12.00, 14.00 Олимпийские игры. Легкая атлетика
15.00 Олимпийские игры. Прыжки в воду. Вышка. Женщины. 1/2 финала
15.55, 21.25 Взгляд из Лондона. Журнал
16.00 Олимпийские игры. Перекличка с арен
19.00 Олимпийские игры. Волейбол. Женщины. 1/2 финала
20.00 Олимпийские игры. Гандбол. Женщины. 1/2 финала
01.15 Олимпийские игры. Баскетбол. Женщины. 1/2 финала
02.15 Олимпийские игры. Прыжки в воду. Вышка. Женщины. Финал
03.15 Олимпийские игры. Футбол. Женщины. Финал

## ПОКАЗЫВАЕТ РЖЕВ

### ТВ-ЦЕНТР

18.15 Прямой эфир

МОЛОДЕЖНЫЙ ДОСУГ

# РОЛЕВАЯ ИГРА КАК ОТРАЖЕНИЕ ЖИЗНИ

**Только очень ленивый человек может жаловаться на скуку. Как организовать досуг – каждый из нас выбирает самостоятельно. Скажем, сегодня очень популярны стали ролевые игры. Они могут быть компьютерными или настольными, но всё же самые интересные и захватывающие – полевые, которые дают возможность перевоплотиться в какого-нибудь исторического или литературного персонажа. Это позволяет «отрепетировать» социальные навыки (они неизбежно пригодятся в реальной жизни); найти новых друзей и расширить круг общения; даже повлиять на свою физическую форму – естественно, самым наилучшим образом! Ну, а самое главное – ролевые игры помогают людям самовыражаться: одним – через написание сценариев и сюжетов, другим – в исполнении тех или иных ролей, третьим – в изготовлении костюмов, арбалетов и прочих игровых аксессуаров. В свое время – скажем, в 80-х годах XX столетия, ролевые игры считались исключительно молодёжным движением. Но сегодня границы возраста их участников начинаются от младенчества и до, как минимум, лет пятидесяти, потому что играть приезжают целыми семьями. Так что подобный досуг – весьма интересный феномен, недаром его ныне активно изучает наука, в том числе психология.**

Вячеслав ОГОНЁК

Одна из самых масштабных ролевых игр России – по мотивам произведений американского фантаста Джорджа Мартина – недавно (с 18 по 22 июля) собрала в лесах под Тверью более 2,5 тысячи участников из России, Украины, Белоруссии и даже Словении. Увы, на этот раз не дотянули до главного российского рекорда 2005 года, когда в ролевой игре под названием «Ведьмак» собрались 2800 человек.

Сюжетная фабула нынешней игры была такова: на престоле Семи Королевств находится Дейрон Второй (Добрый). Его отец на смертном одре признал всех своих бастардов (а их немало) законными детьми. Среди них – Деймон Блэкфаер (Чёрное Пламя). И вот участники игры воспроизвели сюжет, который волновал воображение американского фантаста, – мир, где жили добро и зло, любовь и ненависть, короли и прекрасные дамы, знать и крестьяне, воины и дипломаты-миротворцы, лекари и алхимики, путники, музыканты и путешествующие актёры, и многие другие герои. Этот мир оказался фантастически красочным: сшитые под заказ костюмы, уникальный реквизит для игры, привлечение домашних питомцев – собак, птиц – соколов и даже сов – лишь подчеркивали серьёзную увлечённость игроков-участников.

Что и говорить, для любителей фотографии такое действо – просто песня! И Яна Кресницкая, фотографируя все это великолепие, была в восторге!

Кратко хочется рассказать и о философии игры. Ты свободен выбирать: делать то, что хочешь, либо то, что должен. Не кажется ли вам, что и в реальной жизни этот вопрос (выбора!) встаёт перед нами, причем постоянно, какой бы сферы он ни касался – экономики, политики, религии? Но всегда ли мы отдаем себе в этом отчет? На него отвечали и участники ролевой игры – так, как это и было задумано Джорджем Мартином.

Не могу не отметить, что среди ее участников было достаточно много ржевитян – студентов, служащих, людей творческих. У одних уже накоплен большой опыт участия в подобных мероприятиях, у других – это только начало, но, поверьте, все они по-настоящему увлеченные ролевыми играми люди! «ВКонтакте» и на сайте игры «Чёрное пламя» сейчас ведется активная аналитическая переписка: ее участники отмечают отличную организацию, красивые сюжетные завязки, говорят о хороших отыгрышах и приобретениях – от мастеров кожевенных, кузнечных и ювелирных дел. Для людей несведущих поясню: под организацией игры подразумевается – регистрация и плановое определение места для игроков в сосновом лесу, работа групп медицинского профессионального персонала, службы охраны из числа специалистов ЧОПов и полиции, наличие охраняемой автостоянки и пунктов питания. Как говорится, игра игрой, но и все реальные нюансы необходимо предусмотреть заранее.



Так что – зачем скучать? Помните слоган из рекламного ролика: «Вливайтесь!»? Да-да, если вас заинтересовали ролевые игры – у вас есть все шансы влиться в число их постоянных участников!

**Фото Яны Кресницкой.**

# ВСТРЕЧА В БИБЛИОТЕКЕ

Владимир КАНИЩЕВ

**В воскресенье, 29 июля, в Центральной библиотеке имени Островского состоялась очередная встреча членов литобъединения «Истоки» – поэтов Ржева и района. Возраст присутствующих был самым разным – от 16 до 90 лет, но всех их объединяет одна, но пламенная страсть – необходимость выражения собственного отношения к жизни через рифмованные строки.**

Местные поэты говорили о делах текущих, поздравили руководителя объединения – Г.В. Степанченко – с грядущим юбилеем и, конечно же, читали стихи – как свои, так и других авторов. О любви, которой, как известно, все возрасты покорны, родном крае, войне…

Кто-то из присутствующих еще ни разу не печатался в СМИ, другие активно публикуют свои стихи в газетах, журналах и местном альманахе «Город над Волгой», третьи даже имеют свои собственные сборники. Так, у Георгия Валентиновича Степанченко их уже 12, а у Александра Владимировича Ерохина – аж 18. Впрочем, это не помешало мэтрам общаться с начинающими поэтами на равных.

Юрий Владимирович Ворожейкин сообщил, что главная задача «Истоков» – работать с авторами и в обязательном порядке доводить их стихи до печати, в противном случае литобъединение станет просто клубом по интересам. И хочется верить, что местная пресса еще откроет широкому кругу читателей многих талантливых авторов!

**Фото автора.**

КУЛЬТУРА

# УСПЕШНЫЙ ФОТОДЕБЮТ НАКАНУНЕ ЮБИЛЕЯ

Владимир КАНИЩЕВ

**В среду, 25 июля, в малом зале городского музея состоялась презентация фотовыставки известного в Ржеве человека – Г.В. Степанченко. Она носит название «В лесу прифронтовом» и представляет зрителям Ржевский городской лес спустя почти 70 лет после войны. На мероприятии присутствовали друзья и добрые знакомые автора, его коллеги по работе на Ржевском краностроительном заводе, или «кранах» – именно так в народе именуют само предприятие и прилегающий к нему жилой микрорайон – детище отца Георгия Валентиновича. Говорят, первый блин обычно выходит комом, но в нашем случае (видимо, исключительном) эта поговорка не сработала, и в этом может лично убедиться каждый, кто посетит эту выставку и оценит 96 замечательных цветных фото формата А4.**

Лучший художник – это сама природа, но не всякий в суете жизни замечает ее красоту. Автор экспозиции – человек по натуре тонко чувствующий (а может ли поэт быть иным?), поэтому ему это удалось – запечатлеть «дыхание» лесных пейзажей во все времена года. Георгий Валентинович живет рядом с Городским лесом и часто отдыхает там от мирской суеты – во время вот такого общения с природой и родилась идея запечатлеть на пленку все ее великолепие. В этом месте еще сохранились следы минувшей войны – в виде воронок от бомб, обрушившихся окопов и землянок, колючей проволоки, пробитых солдатских касок, свидетельствующих о мужестве наших воинов в суровые августовские дни 1942 года и отчаянного сопротивления немцам, оттесненным тогда на окраины города.

На снимках видна обеспокоенность автора следами вторжения в этот заповедный уголок уже нынешнего человека, и он хотел бы за этой территорией закрепить статус мемориальной зоны. И эту идею хотелось бы поддержать: как известно, человек, не знающий своего прошлого, не имеет и будущего.

Начальник отдела культуры города В.Н. Бременева в этот день не смогла присутствовать на презентации, но директор музея О.А.Дудкина зачитала ее отзыв: «Дорогой Георгий Валентинович! Недаром говорят, что талантливый человек талантлив во всем! Восхищена вашей фотовыставкой! Такие родные и до боли знакомые места, где каждая травинка, каждое деревце напоминают о страшной военной трагедии. Как умело и профессионально вы сумели подметить каждую росинку, зеркальную гладь воды и радость порхающей бабочки! А какие облака! Они настоящие, живые…».

Сама Ольга Александровна, да и другие выступающие сказали немало добрых слов в адрес виновника торжества, звучали и поздравления автора с грядущим юбилеем. Да-да, ведь фотовыставка приурочена к 60-летию Г.В.Степанченко, посчитавшего необходимым сопроводить экспозицию обращением к зрителю – выпиской из журнала боевых действий 6-й дивизии вермахта от августа 1942 года и собственными стихами военной тематики.

Данные из словаря-справочника «Ржев» (составитель О.А. Кондратьев):

«Степанченко Георгий Валентинович (7.08.1952, г. Москва), член Союза журналистов России, член Союза писателей России. Автор 9 (теперь уже 12 – **авт.**) книг стихов. Окончил железнодорожную школу № 6, истфак Калининского госуниверситета (1975 г.). Работал в сельских школах, в СОШ № 2 и № 8 учителем истории, в газетах «Моторостроитель» и «Ржевская правда», в горкоме КПСС, редактором многотиражной газеты «Высота».

От себя добавлю: Г.В. Степанченко – один из составителей и член редколлегии первого выпуска литературно-исторического альманаха «Город над Волгой» в 2006 году и соавтор последующих. Кстати говоря, в четвертом издании ветераны войны вспоминают, как летом 1942-го немцы бензопилами уничтожали вековой Городской лес, а жителей (а позже военнопленных) заставляли бревнами выстилать дорогу на Калинин (Тверь). А уже весной 1943-го в отряде по уборке трупов в Городском лесу многие ребята калечились и погибали, подрываясь на минах – война уносила жизни людей даже после освобождения Ржева…

Увидеть Городской лес с неожиданной стороны – через те тайны, которые он хранит до сих пор, вы сможете в фотоработах Георгия Валентиновича. А посему – добро пожаловать на выставку!

**Фото автора.**

ПОЗДРАВЛЯЕМ!

## НЕ ПРОСТО ЧЕЛОВЕК – СОЗВЕЗДИЕ ТАЛАНТОВ!

Георгия Валентиновича Степанченко в Ржеве хорошо знают. И не только по отцу – талантливейшему организатору производства, Почетному гражданину города.

Историк Георгий Степанченко шел своей дорогой: работал в школе, училище, горкоме КПСС. И везде демонстрировал высокую образованность, незаурядный ум, энциклопедичность знаний.

Все знают, что Г.В. Степанченко – признанный поэт, член Союза писателей России, лауреат многих престижных премий, автор более десятка книг. Именно такие люди создают славу городу, выводят его имя на российский небосклон.

Открывшаяся в музее фотовыставка Г.В. Степанченко – еще одно подтверждение тому, что талантливый человек талантлив во всем! Что сказать, талант – всегда талант.

С юбилеем вас, Георгий Валентинович! Дай вам Бог новых творческих свершений на радость землякам!

**Коллектив родной «Ржевской правды», краеведы.**

# ВЫСТАВКА ЗАВЕРШИЛАСЬ – КАРТИНЫ ОСТАЛИСЬ

Александр ПАВЛОВ

Третий показ живописных работ художника из Бахмутова Павла Фефилова жители деревни восприняли как само собой разумеющееся. Есть клуб, есть картины – так почему же они должны пылиться в доме? Пусть будут в зале, в центре которого стоит стол для пинг-понга, а вокруг него танцуют девушки и юноши, пришедшие сюда на дискотеку.

На тумбочке – толстая тетрадь для отзывов, их немного, но все они искренние: «Восхищаюсь людьми, которые занимаются искусством. Продолжайте ваше дело!». Дима Бойков, инженер Тверского ТВ. «В жизни много призваний. Найти себя – это уже талант. Спасибо за потрясающую выставку. Она украсила стены нашего любимого клуба и позвала нас к творчеству». Подпись неразборчива. «Павел Александрович! Считаю, что у вас особый взгляд на окружающий мир, что особо отражается в картине «Девушка на берегу». У вас замечательные картины. Удачи вам!». Анна Мазыкина.

Вадим с дочерью

Кстати, у Анны Мазыкиной есть сестра Света, портрет которой не вошел в экспозицию, он называется «Портрет утренней дамы» и остался висеть в комнате портретируемой.

И еще: «Ваше творчество эмоционально и экстравагантно. Жаль, что ваши работы можно увидеть только здесь. С наилучшими пожеланиями, Г. Степанина». На этом пожелания обрываются – думаю, это правильно: не стоит перехваливать старого художника.

Об открытии выставки живописи скупо сообщала «Ржевская правда»: мол, это «вернисаж Фефилова в день рождения сына». Вадим Павлович в тот момент находился на боевых позициях гражданской войны в Сирии, городах Хомсе и Дамаске, известных своей культурой задолго до египетских фараонов, а теперь ввергнутых в кровавые раздоры, так что ему было не до Бахмутова и экспозиций в его честь.

Отпуск Вадим проводит в деревне, где пишет очерк о войне. Выставкой, на которой все-таки побывал, остался доволен. А на юбилей отца подарил ему японский автомобиль «Nissan Primera»: «Хватит, – сказал, как отрезал, – мучиться с «Жигулями». На что Павел Александрович ответил шуткой: «А я уж было собрался «сушить доски» для ящика, называемого «в последний путь». Видимо, не судьба».

В заключительный день на выставку пришли соседи, приехавшие с детьми из Питера, и дети Кузьминых из Твери – все вместе они пили «Фанту» из бутыли и поедали конфеты. Самая маленькая Катя из Ржева показала на картину, которая ей пришлась по душе, а Вадим рассказал своей дочери Веронике, абитуриентке московского вуза, о содержании «африканского сюжета» – картины, близкой ему по духу.

**Фото Ларисы Фефиловой.**

«Портрет утренней дамы»

Катя из Ржева

Дети из Питера

НАСТРОЕНИЕ

# ЖИЗНЬ – КАК СКАЗКА!

Ирина ЗЕЛИНСКАЯ

**За недоработки в сфере благоустройства – будь то город или деревня, улица, на которой мы живем или собственный двор – в первую очередь мы привыкли ругать власть и службы, как раз и призванные обеспечивать чистоту и порядок на нашей территории. При этом особенно преуспевшим в критике такого рода хотелось бы адресовать сразу несколько вопросов. А что, собственно, сделали лично вы – для того, чтобы привычная среда обитания преобразилась? Чтобы окружающий мир как часть вашего личного жизненного пространства из убогого и тусклого превратился в яркий и солнечный? Чтобы люди, глядя на красоту, созданную вашими собственными руками, воскликнули: «Жизнь – как сказка!»? Примерно такая, как у героев нашего сегодняшнего повествования…**

Недавно в редакцию «РП» обратилась наша постоянная читательница Людмила Федоровна Остапчук – с просьбой рассказать об одной, но пламенной страсти своих соседей, супругов Сосновских, – речь идет о выращивании цветов. Предложением мы заинтересовались, и на минувшей неделе смогли лично лицезреть удивительную – да что там говорить, просто сказочную атмосферу, которой буквально окутан частный дом на улице с замечательным названием Урожайная. Идеально постриженный газон у входа, половодье цветов самых разных сортов и расцветок во дворе, на окнах и веранде, содержащийся в идеальном состоянии огород, радушие встретившей нас хозяйки, Александры Павловны, – всех этих впечатлений оказалось вполне достаточно, чтобы … поверить в сказку! Впрочем, чтобы пережить позитивные эмоции, глядя на столь яркие плоды труда, прежде необходимо немало потрудиться. Но разве усилия не стоят полученного результата?

Сосновские переехали в Ржев с Севера, из города Апатиты Мурманской области. Любовь к цветоводству, да и вообще к земле, была воспитана у главы семейства – Николая Владимировича – с самого детства. Родом он из Эстонии, жил на хуторе, помогал родителям в домашних хлопотах, а когда перебрался в Мурманскую область и построил там дачу – вместе со своей супругой умудрился создать на приусадебном участке кусочек Прибалтики. И это в условиях Кольского Севера! С такой урожайностью и разноцветьем, что этим широтам и не снились! Недаром в семейном архиве Сосновских хранятся грамоты – за уникальный образец ведения приусадебного хозяйства в северных условиях и победу в конкурсе цветоводства.

В этом смысле ничего не изменилось и с переездом в Ржев. Ну, разве что возможностей стало больше: наше лето гораздо более длительное, и цветы здесь выращивать куда легче. Николай Владимирович, как и прежде, главный цветовод семьи: он и семена покупает, и рассаду получает, и в грунт ее сам высаживает. А Александра Павловна – его главный помощник – по части последующего ухода за растениями. Каких только цветов нет на их участке – и обычных, и не знакомых. Только главная гордость семьи – это петунья самых разных цветов и оттенков, она на участке занимает основное пространство, причем не только на клумбах. Впрочем, растут здесь и прихотливые розы, и удивительные лаватеры, и пышно цветущие гортензии…

С соседями у Сосновских самые доброжелательные отношения, поэтому совсем не удивительно, что любовь Николая Владимировича и Александры Павловны к цветам совершенно естественным образом передалась и им – людям, живущим по соседству. Скажем, у супругов Остапчук теперь на участке тоже есть настоящая оранжерея: Николай Алексеевич, хозяин дома, даже согласился нам позировать – среди всего этого цветочного великолепия.

***

А вот во время нашей недавней командировки в поселок Осуга мы не могли не сделать остановку в деревне Медведево – когда увидели сказочный пейзаж у одного из местных домов. На полянке, прилегающей к нему, расположились разнообразные деревянные фигурки зверей, живописный плетень, иные поделки из подручного материала – в частности, автомобильных шин и дисков – эту идиллическую картину дополняло обилие цветущих растений.

Хозяева дома – супруги Ивановы – приняли незваных и весьма любопытных гостей-журналистов гостеприимно, пригласили во двор, и мы еще долго любовались на плоды их кропотливого труда, сделавшие привычную деревенскую атмосферу прямо-таки былинной. Множество цветов, рукотворный прудик с аистами на берегу водоема, беседка – ну, как такими картинами не восхищаться?! А ведь хозяева, столь необычно оформившие не только собственный участок, но и пространство, прилегающее непосредственно к автодороге Ржев-Осуга, наверняка не только для себя старались, но и для окружающих. Ну, а вывод из всего, сказанного выше, сделать нетрудно: это, оказывается, каждому из нас вполне по силам – преобразить действительность настолько, что возникнет желание воскликнуть: «Жизнь – как сказка!».

**Фото автора.**

Торгово-строительный комплекс
ДЕЛЬТАстрой
реклама

Три в одном!

Два магазина + открыт новый склад стройматериалов!

На складе: *цемент, фанера, OSB, пенополистирол, гипсокартон и комплектующие, все виды утеплителя, сухие смеси, все для кровли (ондулин, рубероид, стеклоизол, мягкая кровля, шифер, металлочерепица и профлист), поликарбонад, водостоки, евровагонка и блокхаус, металлические сетки.*

Прямые поставки. Цены производителя. Суперассортимент.

Ленинградское шоссе, д.40А. Телефоны: 6-01-51, 6-01-09, 8-915-716-33-34.



Мебельный магазин
«КЕДР»
реклама

Кухни от 10000
Шкафы-купе от 8000

Широкий выбор корпусной и мягкой мебели в наличии и на заказ

Сборка и доставка бесплатно
Кредит Отсрочка платежа

МЫ ЖДЕМ ВАС ПО АДРЕСУ:
УЛ. КРАНОСТРОИТЕЛЕЙ, 20, ОСТАНОВКА «ТОРГОВЫЙ ЦЕНТР «СПАРТАК»
ТЕЛЕФОН 6-64-59



Ржевское турбюро приглашает
тел.2-16-14, 2-14-14, моб. 8-910-536-7010
Наш адрес: г. Ржев , ул. Марата, д.52
*НОВЫЕ ПРЕДЛОЖЕНИЯ -2012 год*

ЗАГРАНОТДЫХ: горящие туры, спецпредложения, отдых в любой стране мира, низкие цены, скидки!

**Детский отдых в БОЛГАРИИ с 13 августа (на 14 дней)**

**12-19 августа –Паломнический тур: Греция-Италия-Афон – от 50000 руб.**

ПАЛОМНИЧЕСКИЙ ТУР В ИЗРАИЛЬ – ОКТЯБРЬ

4 августа – Санкт-Петербург+Петергоф (авто) – 2600 руб. (обзорная по городу, обед, Нижний парк Петродворца+фонтаны)
4 и 11 августа – Осташков-Нилова Пустынь (с теплоходной прогулкой по Селигеру)+Оковцы (святой источник) – 1400 руб.
5 и 12 августа – НОВЫЙ ОКЕАНАРИУМ В МОСКВЕ!
5 и12 августа – Москва-ПЛАНЕТАРИЙ+Зоопарк с Дельфинарием
12 августа– Москва, АЛМАЗНЫЙ ФОНД+церемониал конного и пешего развода Президентского полка (за доп. плату)
5 и 12 августа – СЕРЕБРЯНОЕ ОЗЕРО – Осташков (с теплоходной прогулкой по озеру Селигер и отдыхом в Картунском бору)
4 августа – ЦИРК ЗАПАШНЫХ В ТВЕРИ – от 1200 руб.
11 и 12 августа – АВИАШОУ – праздник в Жуковском – 100 лет ВВС – грандиозные авиапоказы пилотажных групп!!!

Отдых и лечение в здравницах России, в Белоруссии- от 1200 руб.
9-13 августа – КИЕВ-ЧЕРНИГОВ (автобусом из Ржева – 9800 руб.)
2-8 сентября – КИЕВ-ОДЕССА (с отдыхом на Черном море)

ЛЕТО-2012. Краснодарский край (от Анапы до Адлера), Крым, Абхазия, Азовское море (Ейск, Бердянск), КМВ, Карелия !!!
АВТОБУСОМ из РЖЕВА к ЧЕРНОМУ МОРЮ: Анапа, Геленджик, Сочи, Кабардинка, Туапсе, Лазаревское, Крым

4 АВГУСТА – ГОДЕНОВО – К ЖИВОТВОРЯЩЕМУ КРЕСТУ ГОСПОДНЮ
16-19 АВГУСТА – ДИВЕЕВО-МУРОМ-САНАКСАРЫ-РЯЗАНЬ
21-23 СЕНТЯБРЯ – ЗАДОНСК-ВОРОНЕЖ-КОСТОМАРОВО
25 августа – Москва – к МАТУШКЕ МАТРОНЕ

реклама



Магазин-салон
«ГРАЦИЯ»
реклама

предлагает новую коллекцию свадебных платьев, мужских костюмов, нарядных платьев для женщин и девочек, бижутерию

Адрес: ул. Ленина, д. 5Б (напротив ЗАГСа)

Наш магазин – залог хорошего настроения и счастливой семейной жизни!

Действует система скидок



МАГАЗИН «ЧЕТЫРЕ СЕЗОНА»

- регулярное обновление и расширение ассортимента женской одежды:
  - платья,
  - блузки,
  - пиджаки,
  - кардиганы,
  - ветровки,
  - плащи
- ориентация на современные модные тенденции и запросы женщин разных возрастных групп

Ржев, ул. Садовая, 39. Тел.: 3-36-72

реклама



отдел рекламы «РП»
2-28-36



СЕТЬ МАГАЗИНОВ
ИНТЕРЬЕР

ШИРОКИЙ ВЫБОР БЫТОВОЙ ТЕХНИКИ ОТЕЧЕСТВЕННЫХ ПРОИЗВОДИТЕЛЕЙ И КРУПНЕЙШИХ ИМПОРТНЫХ ФИРМ:

стиральные машины-автоматы и полуавтоматы, газовые, электрические плиты и духовки, холодильники и морозильные камеры, фильтры для очистки воды, водонагреватели, швейные машины, газовые колонки, котлы и счетчики газа, встроенная техника, посудомоечные машины, аудио-, видеоаппаратура, телевизоры.

Разнообразная корпусная мебель, в том числе офисная, плетеная мебель, мягкая мебель от более чем 25 отечественных производителей, элитные кухни по индивидуальным проектам из натуральных пород дерева, ковры и ковровые изделия. Услуги по оверложке ковровых изделий, гардинное полотно, пледы, одеяла, подушки, ортопедические матрацы.

Торговый дом «Интерьер+»: Кривощапова, 2, тел.: 3-43-81, 6-01-33
Салон-магазин «Интерьер»: Грацинского, 11, тел. 2-33-48
Доставка. Гарантийное обслуживание

«Салон мягкой мебели»: Советская пл., 10, тел. 3-02-79
«Выставочный зал» (бывшие склады Ржевторга): Кирова, 7
«Салон мебели и бытовой техники»: Ленинградское ш., 46/39, тел. 2-03-90.

РЕКЛАМА



Торговый комплекс
СТРОЙМАТЕРИАЛЫ НА ОСТАШКОВСКОМ
РЕКЛАМА

Осташковское шоссе, 5а 3-17-73, 6-37-67, 8-915-703-09-79, 8-919-065-03-29

ВСЕ ДЛЯ СТРОИТЕЛЬСТВА ЭКОЛОГИЧЕСКИ ЧИСТОГО ЖИЛЬЯ ИЗ ДРЕВЕСИНЫ

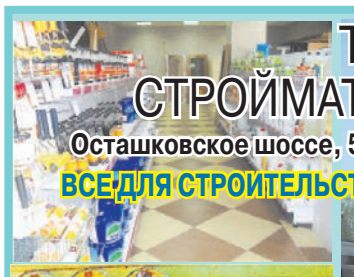

Мы работаем с заводами, минуя посредников, что гарантирует качество товара и минимальные цены

Все для удобства и экономии вашего времени. Заказ товара по телефону. Доставка.

Входные металлические двери по цене от 3400 рублей
3-17-73, 6-37-67, 8-915-703-09-79

ПОЛНЫЙ АССОРТИМЕНТ ИЗДЕЛИЙ ИЗ ДЕРЕВА: пиломатериал обрез, евровагонка из хвои, липы, лиственницы, осины, доска пола, блокхаус, рейка, плинтус, наличник, уголок, раскладка. СТОЛБЫ, балясины, ступени, поручни. ДВЕРИ межкомнатные, банные. АКСЕССУАРЫ ДЛЯ САУНЫ. СТОЛЫ, СКАМЕЙКИ, САДОВАЯ МЕБЕЛЬ из дерева в наличии и на заказ. ПОЛНЫЙ АССОРТИМЕНТ КРОВЕЛЬНЫХ МАТЕРИАЛОВ, МЕТАЛЛОЧЕРЕПИЦА, ПРОФНАСТИЛ: мягкая черепица «SHINGLAS», оцинковка, «Рубикром», «Бикрост» и комплектующие, сайдинг «HOLZPLAST» (Германия), ондулин. Цемент М-500. Клей плиточный. Шпаклевки «Юнис», «Основит», «Старатели», Ветонит и др. ФАНЕРА влагостойкая, шлифованная, ориентированная стружечная плита OSB-3 (Канада, Бельгия), ДВП, ГИПСОКАРТОН, ГИПСОВОЛОКНО, СТЕКЛОМАГНЕЗИТ И КОМПЛЕКТУЮЩИЕ. ГИДРОИЗОЛЯЦИОННЫЕ МАТЕРИАЛЫ: рубероид, пергамин, битум в наличии и на заказ. УГОЛКИ, АРМАТУРА ф8-16, труба профильная. УТЕПЛИТЕЛИ И ПАРАГИДРОИЗОЛЯЦИОННЫЕ МАТЕРИАЛЫ: «Урса», «Роклайт», "Роквол", пенопласт, пеноплекс, изонел и др. КРАСКИ, ПРОПИТКИ ДЛЯ ДЕРЕВА: «Белинка», «Акватекс», «Сенеж» и др. Шифер волн., плоский. ГВОЗДИ, МЕТИЗЫ. ТОВАРЫ ДЛЯ ОТДЫХА: мангалы, барбекю, шампура. УГОЛЬ ДРЕВЕСНЫЙ. КРЕПЕЖ для сборки деревянных конструкций.

МЕТАЛЛОЧЕРЕПИЦА И ПРОФНАСТИЛ
в наличии и на заказ (по размерам заказчика).
Цена 260 руб. за кв.м. от завода производителя
Оптовикам и постоянным покупателям – скидки!

## ПЯТНИЦА, 10 АВГУСТА

### ПЕРВЫЙ

05.00, 09.00, 12.00, 15.00 Новости
05.05 Доброе утро
09.20 Контрольная закупка
09.50 Жить здорово!
10.55 Модный приговор
12.25 Т/с "СЕРДЦЕ МАРИИ"
13.20 Дневник Олимпиады
14.00 Другие новости
14.25 Понять. Простить
15.20 ЖКХ
16.15 Хочу знать
17.00 Жди меня
18.00 Вечерние Новости
18.20 На XXX летних Олимпийских играх в Лондоне. Синхронное плавание. Группы. Финал
19.55 Поле чудес
21.00 Время
21.30 Большая разница
22.30 На XXX летних Олимпийских играх в Лондоне. Легкая атлетика. Бокс. Полуфиналы
02.05 Х/ф "ЛЮБЛЮ ТЕБЯ, ЧУВАК"
04.05 Х/ф "УЖИН С УБИЙСТВОМ"

### РОССИЯ 1

05.00 Утро России
09.00 С новым домом!
09.45 О самом главном
10.30 Т/с "КУЛАГИН И ПАРТНЕРЫ"
11.00, 14.00, 17.00, 20.00 Вести
11.30, 14.30, 17.30, 19.40 Вести-Москва
11.50 Т/с "ТАЙНЫ СЛЕДСТВИЯ"
12.50 Люблю, не могу!
13.50, 16.45 Вести. Дежурная часть
14.50 Т/с "ЕФРОСИНЬЯ. ТАЁЖНАЯ ЛЮБОВЬ"
15.45 Т/с "КРОВИНУШКА"
17.50 Т/с "ЗАЩИТНИЦА"
20.30 Спокойной ночи, малыши!
20.40 Прямой эфир
21.30 Юрмала
23.20 XXX летние олимпийские игры в Лондоне
03.00 Х/ф "ПЯТИБОРЕЦ"

### ТВЦ

06.00 Настроение
08.30 Х/ф "ХОД КОНЕМ"
10.00 Х/ф "ЛЮДИ В ОКЕАНЕ"
11.30, 14.30, 17.30, 19.50, 23.50 События
11.50 Х/ф "ЧУЖОЙ В ДОМЕ"
13.40 Pro жизнь
14.50 Взрослые люди
15.30 Русские амазонки
16.30 Клуб юмора
17.55 Петровка, 38
18.15 Х/ф "БЕЛЫЙ ВЗРЫВ"
20.15 Д/ф "Боль"
21.55 Т/с "ЧИСТО АНГЛИЙСКОЕ УБИЙСТВО"
00.10 Таланты и поклонники
01.40 Х/ф "КОНЦЕРТ"
04.05 Д/ф "Андрей Краско. Я остаюсь..."
04.55 Д/ф "Любовь и голуби 57-го"

### НТВ

06.00 НТВ утром
08.05 Т/с "ВОЗВРАЩЕНИЕ МУХТАРА"
10.00, 13.00, 16.00, 19.00 Сегодня
10.20 Спасатели
10.55 До суда
12.00 Суд присяжных
13.25 Суд присяжных. Окончательный вердикт
14.35 Средь бела дня
15.30, 18.30 Чрезвычайное происшествие
16.20 Прокурорская проверка
17.40 Говорим и показываем
19.30 Т/с "МОСКВА. ТРИ ВОКЗАЛА"
21.25 Т/с "ДОЗНАВАТЕЛЬ"
23.30 Т/с "ГЛУХАРЬ. ПРОДОЛЖЕНИЕ"
01.30 Х/ф "АЙ ЛАВ Ю, ПЕТРОВИЧ!"
03.30 Т/с "СКОРАЯ ПОМОЩЬ"
05.10 Т/с "ЧАС ВОЛКОВА"

### ПЯТЫЙ

06.00, 10.00, 12.00, 15.30, 18.30 Сейчас
06.10 Д/ф "Все, чего мы не знаем о Вселенной"
07.00 Утро на "5"
10.30 Х/ф "ЦИКЛОН" НАЧНЕТСЯ НОЧЬЮ"
11.40, 12.30, 16.00, 01.40 Т/с "СЕМНАДЦАТЬ МГНОВЕНИЙ ВЕСНЫ"
18.00 Место происшествия
19.00 Т/с "ДЕТЕКТИВЫ. ПАПА ПЛЮС ПАПА"
19.30 Т/с "ДЕТЕКТИВЫ. БЕЗ ТОРМОЗОВ"
20.00 Т/с "СЛЕД. КВАДРАТ МАЛЯЕВА"
20.50 Т/с "СЛЕД. ЧЕЛОВЕК ГОДА"
21.40 Т/с "СЛЕД. БУМЕРАНГ"
22.25 Т/с "СЛЕД. И ДРУГИЕ РОДСТВЕННИКИ"
23.15 Т/с "СЛЕД. КРИСТАЛЛ (ОТРАВЛЕНИЕ В ГОСТИНИЦЕ)"
00.05 Т/с "СЛЕД. ЛИЧНОЕ ДЕЛО"

### РОССИЯ К

06.30 Телеканал "Евроньюс"
10.00, 15.40, 19.30, 23.15 Новости культуры
10.20 Д/ф "Легенды Липецкого края"
11.00 Важные вещи. Треуголка Петра
11.15 Х/ф "В КРУГЕ ПЕРВОМ"
12.05 "Полиглот" Выучим итальянский за 16 часов! N4
12.50 Д/ф "Земля под водой"
13.45 Т/ф "Кюхля"
15.20 Д/ф "Вартбург. Романтика средневековой Германии"
15.50 Х/ф "ПИРАТКИ"
17.30 Д/ф "Остров Пасхи. Таинственные гиганты"
17.45 "Хору Минина - 40 лет!" Юбилейный концерт
18.35, 01.55 Д/с "Удивительный мир Альбера Кана"
19.45 Смехоностальгия
20.15 Немецкие тайны русского города
21.05 Х/ф "ПОД ДЕРЕВОМ ЗЕЛЁНЫМ"
22.45 Д/с "Иосиф Бродский. Возвращение"
23.35 Д/с "Архивные тайны"
00.05 Х/ф "НАЗАРИН"
01.40 К.Сен-Санс. "Муза и поэт"
02.50 Д/ф "Эдуард Мане"

### СТС

06.00 Т/с "МОЯ ПРЕКРАСНАЯ НЯНЯ"
07.00 Т/с "ПАПИНЫ ДОЧКИ"
07.30 М/с "Что новенького, Скуби Ду?"
08.00 Т/с "СВЕТОФОР"
08.30, 12.30 Т/с "МОЛОДОЖЁНЫ"
09.00, 12.10, 16.40, 18.30 6 кадров
09.30 Т/с "КАРАМЕЛЬ"
10.30 Т/с "БЕЗ ВИНЫ ВИНОВАТАЯ"
13.00, 13.30, 14.00, 19.00 Т/с "ВОРОНИНЫ"
15.00 Х/ф "БЕОВУЛЬФ"
17.30 Галилео
21.00 Шоу "Уральских пельменей"
22.30 Даёшь молодёжь!
23.30 Нереальная история
00.00 Х/ф "НЕТЛАНДИЯ"
03.20 Х/ф "ДЕЛО №39"
05.25 М/ф "Храбрый заяц"

### РЕН-ТВ

05.00 М/с "Тасманский дьявол"
06.00 М/с "Том и Джерри"
06.30, 13.00 Званый ужин
07.30 Еще не вечер
08.30 Какие люди!
09.30, 12.30, 17.30, 19.30 Новости 24
09.45 Т/с "НАСТОЯЩЕЕ ПРАВОСУДИЕ"
11.30 Путь к Олимпу. Проект Алины Кабаевой
14.00 Не ври мне!
15.00 Семейные драмы
16.00 Следаки
17.00 Т/с "ПО ЗАКОНУ"
18.00 Бывшие
19.00 Экстренный вызов
20.00, 23.00 Смотреть всем!
21.00 Странное дело
22.00 Секретные территории
00.00 Т/с "ЖИВАЯ МИШЕНЬ"
01.00 Х/ф "ОТРАЖЕНИЕ В ЗЕРКАЛЕ"
02.45 Т/с "НЕВОЗМОЖНЫЕ ЗЕЛЕНЫЕ ГЛАЗА"

### ТНТ

07.00, 06.00, 06.30 М/с "Приключения Джимми Нейтрона, мальчика-гения"
07.25 М/с "Рога и копыта: Возвращение"
07.55 М/с "Могучие рейнджеры. Самураи"
08.30 Т/с "ЖИВАЯ МИШЕНЬ 2"
09.25 Д/ф "Тело на заказ. Вечная молодость"
10.45 М/с "Бен 10: инопланетная сверхсила"
11.10, 11.40 М/с "Эй, Арнольд!"
12.10, 12.35 М/с "Губка Боб Квадратные штаны"
13.00 М/с "Пингвины из "Мадагаскара"
13.25, 19.30 Т/с "УНИВЕР"
14.00, 00.30 Т/с "ЛЮБОВЬ НА РАЙОНЕ"
14.30 Дом-2. Lite
16.35 Х/ф "ПОЦЕЛУЙ НА УДАЧУ"
18.30 Т/с "СЧАСТЛИВЫ ВМЕСТЕ"
19.00 Т/с "ИНТЕРНЫ"
20.00 Битва экстрасенсов
21.00 Комеди Клаб
22.00, 22.30 Т/с "НАША RUSSIA"
23.00, 01.50 Дом-2. Город любви
00.00 Дом-2. После заката
01.00 Т/с "ИСТВИК"
02.50 Х/ф "ВЫШИБАЛЫ"
04.40 Школа ремонта
05.40 Т/с "КОМЕДИАНТЫ"

### ДОМАШНИЙ

06.30 Платье моей мечты
07.00 Джейми: в поисках вкуса
07.30 Х/ф "НАШ ДОМАШНИЙ МАГАЗИН"
08.00 Полезное утро
08.30 Дела семейные
11.30 Д/ф "Звёздная жизнь"
12.00 Дело Астахова
18.00 Д/ф "Звёздные истории"
19.00 Х/ф "УМНИЦА, КРАСАВИЦА"
22.45, 23.00 Одна за всех
23.30 Х/ф "ЛЮБОВНИКИ МАРИИ"
01.30 Х/ф "ПОГОНЯ ЗА АНГЕЛОМ"
05.10 Уйти от родителей
05.40 Д/ф "Моя правда"
06.00 Свадебное платье

### ЗВЕЗДА

06.00 Воины мира. Амазонки
06.45 Д/с "Битва империй"
07.05 Д/с "Невидимый фронт"
07.40, 19.30 Т/с "ВЕЧНЫЙ ЗОВ"
09.00, 13.00, 16.00, 18.00, 22.00 Новости
09.15, 18.30 Д/с "Выдающиеся авиаконструкторы"
10.15 Х/ф "ДЕНЬ КОМАНДИРА ДИВИЗИИ"
12.05 Т/с "ЗАСТАВА ЖИЛИНА"
13.15 Воины мира. Каста властелинов
14.15 Х/ф "ДВА ВОСКРЕСЕНЬЯ"
16.15 Х/ф "ПРИКАЗАНО ВЗЯТЬ ЖИВЫМ"
21.15 Д/ф "Неизвестные самолеты"
22.30 Х/ф "УКРОЩЕНИЕ ОГНЯ"
01.45 Х/ф "ПРИЗНАТЬ ВИНОВНЫМ"
03.15 Т/с "КЛЮЧИ ОТ БЕЗДНЫ"

### РОССИЯ 2

05.00, 12.00, 17.55, 23.15 Олимпийские игры
10.55 Олимпийские игры. Лондон-2012 г. "Все включено"
11.25 Олимпийские игры. Лондон-2012 г. Дневник
12.30 Олимпийские игры. Гребля на байдарках и каноэ. Прямая трансляция
15.00 Олимпийские игры. Плавание на открытой воде. Мужчины. Прямая трансляция
16.30 Олимпийские игры. Бокс. Мужчины. Прямая трансляция
19.45 Олимпийские игры. Художественная гимнастика. Командное первенство
20.55 Олимпийские игры. Вольная борьба. Мужчины. Прямая трансляция

### EUROSPORT

05.00 Олимпийские игры. Гребля на байдарках и каноэ. Финалы
06.00 Олимпийские игры. Прыжки в воду. Вышка. Женщины. Финал
07.00 Олимпийские игры. Футбол. Женщины. Финал
08.00, 02.00 Вместе в Лондон. Олимпийский журнал
08.30, 09.00, 09.30, 10.00 Английский завтрак. Олимпийский журнал
10.30, 22.00, 03.30 Олимпийские игры. Легкая атлетика. Финалы
12.30 Олимпийские игры. Гребля на байдарках и каноэ. 1/2 финала
15.00 Олимпийские игры. Перекличка с арен
17.55, 21.55 Взгляд из Лондона. Журнал
18.00 Олимпийские игры. Волейбол. Мужчины. 1/2 финала
20.00, 00.30 Олимпийские игры. Гандбол. Мужчины. 1/2 финала
21.30, 01.00 Олимпийские игры. Баскетбол. Мужчины. 1/2 финала
02.30 Олимпийские игры. Прыжки в воду. Вышка. Мужчины. Предварительные соревнования

## ПОКАЗЫВАЕТ РЖЕВ

### ТВ-ЦЕНТР

18.15 "Новости Ржева"

### СТС

18.30 "Ржевская неделя" новости

### ТНТ

19.30 "Ржевская неделя"

---

## СУББОТА, 11 АВГУСТА

### ПЕРВЫЙ

06.00, 10.00, 12.00 Новости
06.10 М/ф "Фунтик и огурцы"
06.30 Х/ф "ДУША"
08.20 М/с "Детеныши джунглей"
08.50 М/с "Смешарики. ПИН-код"
09.00 Играй, гармонь любимая!
09.45 Слово пастыря
10.15 Смак
10.55 Андрей Соколов. Долгая дорога в ЗАГС
12.15 На XXX летних Олимпийских играх в Лондоне. Гребля на байдарках и каноэ
14.00 К 100-летию Военно-воздушных сил. "Битва за воздух"
14.55 "КВН". Премьер-лига
16.30 На XXX летних Олимпийских играх в Лондоне. Художественная гимнастика. Маунтинбайк. Женщины. Футбол. Финал
20.00 Кто хочет стать миллионером?
21.00 Время
21.25 Пусть говорят
00.00 На XXX летних Олимпийских играх в Лондоне. Прыжки в воду. Мужчины
01.05 Х/ф "НИ ЖИВ НИ МЕРТВ"
02.50 Х/ф "МИКС"
04.45 Крокодилы атакуют

### РОССИЯ 1

05.10 Х/ф "АНИСКИН И ФАНТОМАС"
08.00, 11.00, 14.00, 20.00 Вести
08.15, 11.10, 14.20 Вести-Москва
08.25 Сельское утро
09.00, 05.40 Городок
09.30 Т/с "КУЛАГИН И ПАРТНЕРЫ"
10.05, 04.40 Неоконченная война Анатолия Папанова
11.20 Вести. Дежурная часть
11.55 Честный детектив
12.25, 14.30 Т/с "ТЕЛОХРАНИТЕЛЬ-2"
16.40 Субботний вечер
18.35, 20.30 Х/ф "БУДУ ВЕРНОЙ ЖЕНОЙ"
23.20 XXX летние олимпийские игры в Лондоне
02.25 Х/ф "ЗАКУСОЧНАЯ НА КОЛЕСАХ"

### ТВЦ

05.40 Марш-бросок
06.15 М/ф "Маугли"
07.40 АБВГДейка
08.05 День аиста
08.30 Православная энциклопедия
09.00 Д/ф "Гигантские выдры"
09.45 М/ф "Ну, погоди!", "Веселая карусель"
10.05 Х/ф "ОСТРОВ СОКРОВИЩ"
11.30, 17.30, 19.00, 21.00, 23.20 События
11.45 Тайны нашего кино
12.20 Х/ф "НЕУЛОВИМЫЕ МСТИТЕЛИ"
13.50 Х/ф "НОВЫЕ ПРИКЛЮЧЕНИЯ НЕУЛОВИМЫХ"
15.30 Х/ф "ФАНТОМАС"
17.45 Петровка, 38
18.00 Расследования Мердока
19.05 Х/ф "ДВЕ ИСТОРИИ О ЛЮБВИ"
21.20 Т/с "МИСС МАРПЛ АГАТЫ КРИСТИ"
23.40 Х/ф "ПАРК СОВЕТСКОГО ПЕРИОДА"
02.05 Х/ф "БЕС"
04.00 Д/ф "Боль"

### НТВ

06.05 Т/с "СУПРУГИ"
08.00, 10.00, 13.00, 19.00 Сегодня
08.15 Лотерея "Золотой ключ"
08.45 М/ф "Королева Зубная щетка"
09.05 Развод по-русски
10.20 Главная дорога
10.55 Кулинарный поединок
12.00 Квартирный вопрос
13.20 СОГАЗ - Чемпионат России по футболу 2012 г. / 2013 г. "Зенит" - "Спартак". Прямая трансляция
15.20 Своя игра
16.15 Прокурорская проверка
17.20 Очная ставка
18.30 Профессия - репортер
19.25 Луч Света
19.55 Самые громкие русские сенсации
21.45 Ты не поверишь!
22.35 Х/ф "СМЕРТЕЛЬНЫЙ ЭСКОРТ"
00.30 Дорожный патруль
02.25 Всегда впереди. Московский Государственный строительный университет
03.20 Т/с "СКОРАЯ ПОМОЩЬ"
05.05 Т/с "ЧАС ВОЛКОВА"

### ПЯТЫЙ

07.00 Мультфильмы
10.00, 18.30 Сейчас
10.10 Т/с "СЛЕД"
18.45 Т/с "СЛЕПОЙ-2"
22.20 Т/с "ПУЛЯ - ДУРА"
00.05 Х/ф "РОБИНЗОН КРУЗО"
04.05 Х/ф "ЦУНАМИ: ПОСЛЕДСТВИЯ"

### РОССИЯ К

06.30 Телеканал "Евроньюс"
10.00 Человек перед Богом. Богослужение
10.35 Х/ф "ЖИЛИ-БЫЛИ СТАРИК СО СТАРУХОЙ"
12.50 Красуйся, град Петров! Зодчий Росси
13.20 "Вся Россия" Фолк-парад
13.50 Х/ф "СОМБРЕРО"
14.55 Пряничный домик. Малиновый звон
15.25 Т/ф "Дворянское гнездо"
18.15, 01.55 Д/ф "Асматы - люди деревьев"
19.10 Больше, чем любовь. Георгий Бурков и Татьяна Ухарова
19.50 Романтика романса
20.45 Х/ф "ЭЛЬ ГРЕКО"
22.40 "Александр Сокуров. Встреча "На Страстном"
23.25 Величайшее шоу на Земле. Льюис Кэрролл
00.05 Прощай, "Олимпия"!
01.10 Д/ф "Зимнее чудо Страны восходящего солнца"
02.50 Д/ф "Арман Жан дю Плесси де Ришелье"

### СТС

06.00 М/ф "Болто-3. Крылья перемен"
07.25 М/ф Мультфильмы
08.30 М/с "Пинки, Элмайра и Брейн"
09.00 М/с "Тачки"
09.35 М/с "Том и Джерри"
11.00 Это мой ребёнок!
12.00 Т/с "ВОРОНИНЫ"
13.30 Т/с "СВЕТОФОР"
16.00, 16.30 6 кадров
19.25 М/ф "Альфа и Омега. Клыкастая братва"
21.00 Х/ф "ОСОБОЕ МНЕНИЕ"
23.45 Шоу "Уральских пельменей"
00.45 Х/ф "ИСКУССТВЕННЫЙ РАЗУМ"
03.30 Х/ф "РАЗБОГАТЕЙ ИЛИ СДОХНИ"
05.40 Музыка на СТС

### РЕН-ТВ

05.00, 10.30 Т/с "СОЛДАТЫ - 14"
09.50 Чистая работа
11.30 Путь к Олимпу. Проект Алины Кабаевой
12.30 Новости 24
13.00 Военная тайна
15.00 Странное дело
16.00 Секретные территории
17.00, 18.00 Тайны мира с Анной Чапман
19.00 Х/ф "МОНГОЛ"
21.10 Х/ф "КОЧЕВНИК"
23.15 Х/ф "РЫСЬ"
01.10 Х/ф "ФАНТАЗИИ АНГЕЛА"
03.00 Т/с "ПОЛНОЛУНИЕ"

### ТНТ

07.00, 07.25, 07.55 М/с "Губка Боб Квадратные штаны"
08.20, 08.45, 11.00 Т/с "ЖЕНСКАЯ ЛИГА: ПАРНИ, ДЕНЬГИ И ЛЮБОВЬ"
09.35 М/с "Бакуган: вторжение гандэлианцев"
10.00, 04.10 Школа ремонта
11.30 Дурнушек.net
12.30, 18.30 Comedy Woman
13.30, 22.00 Комеди Клаб
14.30 Битва экстрасенсов
15.30, 16.00, 16.30, 17.00 Т/с "СЧАСТЛИВЫ ВМЕСТЕ"
17.30 Интуиция
19.30 Комеди Клаб. Лучшее
20.00 Х/ф "НОКАУТ"
23.00 Дом-2. Город любви
00.00 Дом-2. После заката
00.30 Х/ф "КРОВАВЫЙ АЛМАЗ"
03.20 Т/с "ИСТВИК"
05.10 Т/с "КОМЕДИАНТЫ"
05.20 Т/с "САША + МАША"
06.00, 06.30 М/с "Приключения Джимми Нейтрона, мальчика-гения"

### ДОМАШНИЙ

06.30 Одна за всех
07.00 Джейми: в поисках вкуса
07.30 Х/ф "НАШ ДОМАШНИЙ МАГАЗИН"
08.00 Полезное утро
08.30 Т/с "МЕГРЭ"
10.30 Д/ф "Звёздные истории"
12.30, 06.00 Свадебное платье
13.00 Спросите повара
14.00 Х/ф "ДАМА С КАМЕЛИЯМИ"
18.00 Т/с "КОМИССАР РЕКС"
19.00 Х/ф "ЗНАК ИСТИННОГО ПУТИ"
22.45 Д/ф "Звездные истории"
23.00 Т/с "ГОРОД ХИЩНИЦ"
23.30 Х/ф "ЛЮБОВЬ ПОД ВЯЗАМИ"
01.40 Х/ф "ПОГОНЯ ЗА АНГЕЛОМ"
05.20 Уйти от родителей
05.45 Цветочные истории

### ЗВЕЗДА

06.00 Х/ф "ЧЕТВЕРТАЯ ВЫСОТА"
07.30 Х/ф "ОЧЕНЬ СТРАШНАЯ ИСТОРИЯ"
09.00 М/с "Маугли"
09.50 Х/ф "УКРОЩЕНИЕ ОГНЯ"
13.00, 18.00 Новости
13.15 Д/с "Невидимый фронт"
13.50, 18.15 Т/с "ТЕНИ ИСЧЕЗАЮТ В ПОЛДЕНЬ"
17.15, 04.50 Д/с "Выдающиеся авиаконструкторы"
01.10 Х/ф "НЕОКОНЧЕННАЯ ПЬЕСА ДЛЯ МЕХАНИЧЕСКОГО ПИАНИНО"
03.10 Х/ф "СТАРЫЕ ДОЛГИ"

### РОССИЯ 2

05.00, 14.55, 20.45, 23.25 Олимпийские игры
10.50 Олимпийские игры. Лондон-2012 г. "Все включено"
11.20 Олимпийские игры. Лондон-2012 г. Дневник
11.55 Олимпийские игры. Легкая атлетика. Спортивная ходьба 50 км. Мужчины. Прямая трансляция
13.00 Олимпийские игры. Прыжки в воду. Мужчины. Вышка. Прямая трансляция
19.55 Олимпийские игры. Легкая атлетика. Спортивная ходьба. Женщины. Прямая трансляция
20.20 Олимпийские игры. Современное пятиборье. Конкур. Мужчины. Прямая трансляция
22.00 Олимпийские игры. Легкая атлетика. Прямая трансляция

### EUROSPORT

05.00 Олимпийские игры. Прыжки в воду. Вышка. Мужчины. Предварительные соревнования
06.00, 10.30, 21.45, 03.30 Олимпийские игры. Легкая атлетика. Финалы
08.00, 02.00 Вместе в Лондон. Олимпийский журнал
08.30, 09.00, 09.30, 10.00 Английский завтрак. Олимпийский журнал
12.00, 15.00 Олимпийские игры. Легкая атлетика
12.30 Олимпийские игры. Гребля на байдарках и каноэ. Финалы
14.00 Олимпийские игры. Прыжки в воду. Вышка. Мужчины. 1/2 финала
15.45 Олимпийские игры. Перекличка с арен
17.55, 21.40 Взгляд из Лондона. Журнал
18.00 Олимпийские игры. Футбол. Мужчины. Финал
20.00 Олимпийские игры. Гандбол. Женщины. Матч за 3-е место
00.00 Олимпийские игры. Гандбол. Женщины. Финал
01.15 Олимпийские игры. Баскетбол. Мужчины. 1/2 финала
02.30 Олимпийские игры. Прыжки в воду. Вышка. Мужчины. Финал

## ПОКАЗЫВАЕТ РЖЕВ

### ТВ-ЦЕНТР

17.30 "Новости Ржева"

### СТС

8.30, 16.00 -"Ржевская неделя"

## ВОСКРЕСЕНЬЕ, 12 АВГУСТА

### ПЕРВЫЙ

06.00, 12.00 Новости
06.10 Х/ф «ПОТОМУ ЧТО ЛЮБЛЮ»
07.45 Армейский магазин
08.20 М/с «Тимон и Пумба»
08.45 М/с «Смешарики. ПИН-код»
08.55 Здоровье
10.00 Новости К 100-летию военно-воздушных сил
10.15 Жизнь как подвиг
10.55 100 лет - полет нормальный!
12.20 Как стать здоровым
13.10 Как стать желанным
14.00 Как стать молодым и красивым
15.00 Концерт Софии Ротару
16.30 На XXX летних Олимпийских играх в Лондоне. Художественная гимнастика. Вольная борьба
18.15 Леонид Быков. Улыбка маэстро
19.15 Х/ф «В БОЙ ИДУТ ОДНИ «СТАРИКИ»
21.00 Время
21.25 Мгновения Олимпиады
22.00 Мульт личности
22.30 Х/ф «НЕУДЕРЖИМЫЕ»
00.20 Х/ф «БЫСТРЫЙ И МЕРТВЫЙ»
02.20 Х/ф «ПОСЛЕДНИЙ КИНОСЕАНС»

### РОССИЯ 1

06.20 Х/ф «НЕ СОШЛИСЬ ХАРАКТЕРАМИ»
08.00 Х/ф «ЛЕШИЙ»
10.20, 14.20 Вести-Москва
11.00, 14.00, 20.00 Вести
11.10, 14.30 Х/ф «ЛЖЕСВИДЕТЕЛЬНИЦА»
15.50 Кривое зеркало
17.50 Праздничный концерт, посвященный 100-летию Военно-воздушных сил России
20.30 «ПОВЕЗЕТ В ЛЮБВИ»
23.55 Церемония закрытия XXX летних олимпийских игр в Лондоне
02.35 Х/ф «ЛОРД ДРАКОН»
04.20 Городок

### ТВЦ

05.40 Крестьянская застава
06.20 М/ф «Приключения запятой и точки», «Две сказки», «Впервые на арене»
07.00 Х/ф «ОСТРОВ СОКРОВИЩ»
08.25 Фактор жизни
09.00 Д/ф «Хитрый, как змея»
09.45 Барышня и кулинар
10.20 Х/ф «ЛЯЛЬКА-РУСЛАН И ЕГО ДРУГ САНЬКА»
11.30, 14.30, 21.00, 23.20 События
11.45 «ПЕРВОЕ СВИДАНИЕ»
13.35 Смех с доставкой на дом
14.50 Приглашает Борис Ноткин
15.25 Доказательства вины. Семейный тиран
16.15 День строителя. Праздничный концерт
17.15 «ИЛЛЮЗИЯ ОХОТЫ»
21.20 Х/ф «ЧИСТО АНГЛИЙСКИЙ ДЕТЕКТИВ. ИНСПЕКТОР ЛЬЮИС»
23.40 Х/ф «УБЕЖИЩЕ»
01.50 Х/ф «СНЕГУРОЧКА ДЛЯ ВЗРОСЛОГО СЫНА»
03.35 Д/ф «Так рано, так поздно…»
05.10 Д/ф «Кто убил Бенито Муссолини?»

### НТВ

06.00 Т/с «СУПРУГИ»
08.00, 10.00, 13.00, 19.00 Сегодня
08.15 Лотерея «Русское лото»
08.45 Их нравы
09.25 Едим дома
10.20 Бывает же такое!
10.55 Развод по-русски
12.00 Дачный ответ
13.25, 00.50 Дорожный патруль
15.20 Следствие вели...
16.15 Прокурорская проверка
17.20 И снова здравствуйте!
18.30 Профессия - репортер
19.25 Чистосердечное признание
21.55 Тайный шоу-бизнес
22.55 Х/ф «ТАЙНА СМЕРТИ МОНГОЛА»
02.45 Живут же люди!
03.15 Т/с «СКОРАЯ ПОМОЩЬ»
05.00 Т/с «ЧАС ВОЛКОВА»

### ПЯТЫЙ

06.00 Д/ф «Империя пустынных муравьев»
07.00 Д/с «Планеты»
08.00 Мультфильмы
10.00, 18.30 Сейчас
10.10 Х/ф «МОРОЗКО»
11.50 Т/с «ДЕТЕКТИВЫ»
18.45 Т/с «СЛЕПОЙ-2»
22.20 Т/с «ПУЛЯ - ДУРА»
00.05 Х/ф «ЗДРАВСТВУЙ И ПРОЩАЙ»
01.55 «БЕРЕГ МОСКИТОВ»
04.10 Х/ф «ЦУНАМИ: ПОСЛЕДСТВИЯ»

### РОССИЯ К

06.30 Телеканал «Евроньюс»
10.00 Обыкновенный концерт
10.35 Х/ф «ОШИБКА ИНЖЕНЕРА КОЧИНА»
12.20 Легенды мирового кино
12.50 М/ф «Остров сокровищ», «Лиса и заяц»
14.50 Д/ф «Зимнее чудо Страны восходящего солнца»
15.35 Пряничный домик. Городецкие картинки
16.00 Опера «Раймонда»
17.25, 01.55 Д/с «Путешествия из центра Земли»
18.20 Д/ф «Владислав Стржельчик. Его звали Стриж»
19.00 Х/ф «ПРИВАЛОВСКИЕ МИЛЛИОНЫ»
21.40 Загадочные предки человечества
22.30 Д/ф «Тонино Гуэрра. Осень Волшебника»
23.25 «МОЛЧАНИЕ ЛОРНЫ»
01.10 Трио Жака Лусье
02.50 Д/ф «Навои»

### СТС

06.00 М/ф «Мумия. В поисках потерянных свитков»
07.10 М/ф Мультфильмы
08.30 М/с «Пинки, Элмайра и Брейн»
09.00 М/ф «9»
10.25, 15.50 М/с «Том и Джерри»
12.00 Снимите это немедленно!
13.00 М/ф «Даффи Дак. Фантастический остров»
14.25 М/ф «Тарзан и Джейн»
16.00, 18.05 6 кадров
16.30 М/ф «Альфа и Омега. Клыкастая братва»
19.30, 22.50 Шоу «Уральских пельменей»
21.00 Х/ф «ЛАРРИ КРАУН»
23.50 Х/ф «БОБРО ПОРЖАЛОВАТЬ!»
01.50 Х/ф «ДОРОЖНОЕ ПРИКЛЮЧЕНИЕ»
03.35 Х/ф «В ЛОВУШКЕ ВРЕМЕНИ»
05.40 Музыка на СТС

### РЕН-ТВ

05.00 НЛО под Сталинградом
06.00 Х/ф «КОЧЕВНИК»
08.00 Х/ф «МОНГОЛ»
10.15 Т/с «БУХТА ФИЛИППА»
17.30 Х/ф «В АДУ»
19.30 Х/ф «В ПОИСКАХ ПРИКЛЮЧЕНИЙ»
21.20 Х/ф «ИНФЕРНО»
23.00 Х/ф «ИГРЫ КИЛЛЕРОВ»
01.00 Х/ф «СПЛЕТНЯ»
03.00 Т/с «ПОЛНОЛУНИЕ»

### ТНТ

07.00, 07.25, 07.55 М/с «Губка Боб Квадратные штаны»
08.20, 11.00, 11.30 Т/с «ЖЕНСКАЯ ЛИГА: ПАРНИ, ДЕНЬГИ И ЛЮБОВЬ»
08.55 «Лото Спорт Супер» Лотерея
09.00 «Золотая рыбка» Лотерея
09.25 М/с «Бакуган: вторжение гандэлианцев»
09.50 Первая Национальная лотерея
10.00, 03.10 Школа ремонта
12.00 Д/ф «Как найти жениха?»
13.00 Перезагрузка
14.00 Интуиция
15.00, 15.30, 16.00, 16.30 Т/с «ИНТЕРНЫ»
17.00 Х/ф «НОКАУТ»
19.00, 19.30 Комеди Клаб. Лучшее
20.00 Х/ф «РЭД»
22.00 Комеди Клаб
23.00, 02.15 Дом-2. Город любви
00.00 Дом-2. После заката
00.30 Х/ф «ТИПА КРУТОЙ ОХРАННИК»
04.10 Cosmopolitan
05.10 Т/с «КОМЕДИАНТЫ»
05.20 Т/с «САША + МАША»
06.00 Необъяснимо, но факт

### ДОМАШНИЙ

06.30, 09.15, 22.45 Одна за всех
07.00 Джейми: обед за 30 минут
07.30 Х/ф «НАШ ДОМАШНИЙ МАГАЗИН»
08.00 Полезное утро
08.30 Дачные истории
09.00 Репортер
09.30 Сладкие истории
10.00 Х/ф «СЛОНЫ - МОИ ДРУЗЬЯ»
13.30 Х/ф «ДЕВДАС»
17.05 Д/ф «Мечтатели из Бомбея»
18.00 Т/с «КОМИССАР РЕКС»
19.00 Х/ф «УДАЧИ, ЧАК»
20.55 Х/ф «ШЕРИ»
23.00 Т/с «ГОРОД ХИЩНИЦ»
23.30 Х/ф «ЭТО НАЧАЛОСЬ В НЕАПОЛЕ»
01.30 Х/ф «АЛЛО, ВАРШАВА!»
03.05 Х/ф «ЛЮБОВЬ ПОД ВЯЗАМИ»
05.10 Уйти от родителей
05.40 Д/ф «Моя правда»
06.00 Свадебное платье

### ЗВЕЗДА

06.00 Х/ф «УСАТЫЙ НЯНЬ»
07.30 Х/ф «СКАЗКА О ЦАРЕ САЛТАНЕ»
09.00 Д/с «Оружие Победы»
09.15, 17.15 Д/с «Выдающиеся авиаконструкторы»
10.00 Военный Совет
10.15 Д/с «Тайны забытых побед»
10.50 Д/ф «Четыре смерти Валерия Чкалова»
11.35 Х/ф «ВОЗДУШНЫЙ ИЗВОЗЧИК»
13.00, 18.00 Новости
13.15 Д/с «ВВС. 100 лет и один день»
18.15 Х/ф «НЕБЕСНЫЙ ТИХОХОД»
19.45 Х/ф «В НЕБЕ «НОЧНЫЕ ВЕДЬМЫ»
21.15 Х/ф «ВАЛЕРИЙ ЧКАЛОВ»
23.00 Х/ф «ИМ ПОКОРЯЕТСЯ НЕБО»
00.55 Х/ф «ЗА ОБЛАКАМИ - НЕБО»
02.55 Х/ф «ДВА ВОСКРЕСЕНЬЯ»
04.40 Х/ф «ХЛЕБ, ЗОЛОТО, НАГАН»

### РОССИЯ 2

05.00, 18.30, 21.40, 02.30 Олимпийские игры
10.55 Олимпийские игры. Лондон-2012 г. «Все включено»
11.25 Олимпийские игры. Лондон-2012 г. Дневник
12.20 Олимпийские игры. Современное пятиборье. Фехтование. Женщины. Прямая трансляция
14.00 Олимпийские игры. Легкая атлетика. Марафон. Мужчины. Прямая трансляция
16.30 Олимпийские игры. Бокс. Мужчины. Прямая трансляция
21.00 Олимпийские игры. Современное пятиборье. Стрельба, бег. Женщины. Прямая трансляция
23.55 Профессиональный бокс

### EUROSPORT

05.00 Олимпийские игры. Футбол. Мужчины. Финал
06.00 Олимпийские игры. Гребля на байдарках и каноэ. Финалы
07.00 Олимпийские игры. Прыжки в воду. Вышка. Мужчины. Финал
08.00 Вместе в Лондон. Олимпийский журнал
08.30, 09.00, 09.30, 10.00 Английский завтрак. Олимпийский журнал
10.30 Олимпийские игры. Легкая атлетика. Финалы
11.30 Олимпийские игры. Волейбол. Женщины. Финал
12.30 Олимпийские игры. Волейбол. Мужчины. Матч за 3-е место
14.00 Олимпийские игры. Легкая атлетика. Марафон. Мужчины
16.15 Олимпийские игры. Волейбол. Мужчины. Финал
18.00 Олимпийские игры. Гандбол. Мужчины. Финал
19.30 Олимпийские игры. Баскетбол. Мужчины. Финал
19.55, 21.30 Взгляд из Лондона. Журнал
20.00 Олимпийские игры. Бокс. Финалы
20.15 Олимпийские игры. Велоспорт. Трек
21.00 Олимпийские игры. Современное пятиборье
21.35 Вместе в Лондон. Олимпийский журнал. Обзор Игр
23.15, 03.00 Вот это да!!! Олимпийский выпуск
00.00 Церемония закрытия XXX Олимпийских игр в Лондоне
03.30, 10.30 Технический перерыв

## ПОКАЗЫВАЕТ РЖЕВ

### ТНТ

19.30 «Ржевская неделя»

---

Администрация Ржевского района Тверской области извещает:

Постановлениями Главы Ржевского района №379 от 18.05.2012г. «О проведении торгов по продаже права на заключение договора аренды земельного участка, расположенного по адресу: Тверская область, Ржевский район, с/п «Хорошево», д.Нечаево», №380 от 18.05.2012г. «О проведении торгов по продаже права на заключение договора аренды земельного участка, расположенного по адресу: Тверская область, Ржевский район, с/п «Хорошево», д.Нечаево», №381 от 18.05.2012г. «О проведении торгов по продаже права на заключение договора аренды земельного участка, расположенного по адресу: Тверская область, Ржевский район, с/п «Хорошево», д.Тростино», №382 от 18.05.2012г. «О проведении торгов по продаже права на заключение договора аренды земельного участка, расположенного по адресу: Тверская область, Ржевский район, с/п «Медведево», д.Лигостаево», №383 от 18.05.2012г. «О проведении торгов по продаже права на заключение договора аренды земельного участка, расположенного по адресу: Тверская область, Ржевский район, с/п «Медведево», д.Лигостаево», №384 от 18.05.2012г. «О проведении торгов по продаже права на заключение договора аренды земельного участка, расположенного по адресу: Тверская область, Ржевский район, с/п «Медведево», д.Лигостаево», №385 от 18.05.2012г. «О проведении торгов по продаже права на заключение договора аренды земельного участка, расположенного по адресу: Тверская область, Ржевский район, с/п «Медведево», д.Лигостаево», 12 июля 2012 года объявлен аукцион, открытый по составу участников в форме аукциона открытого по форме подачи предложений о цене права на заключение договора аренды земельного участка:

ЛОТ 1 – земельный участок из категории земель населенных пунктов кадастровый номер 69:27:0320201:54 общей площадью 1700 кв.м., расположенный по адресу: Тверская область, Ржевский район, с/п «Хорошево», д.Нечаево, вид разрешенного использования: для индивидуального жилищного строительства, срок аренды: 3 года;

ЛОТ 2 – земельный участок из категории земель населенных пунктов кадастровый номер 69:27:0320201:55 общей площадью 1700 кв.м., расположенный по адресу: Тверская область, Ржевский район, с/п «Хорошево», д.Нечаево, вид разрешенного использования: для индивидуального жилищного строительства, срок аренды: 3 года;

ЛОТ 3 – земельный участок из категории земель населенных пунктов кадастровый номер 69:27:0320401:156 общей площадью 1500 кв.м., расположенный по адресу: Тверская область, Ржевский район, с/п «Хорошево», д.Тростино, вид разрешенного использования: для индивидуального жилищного строительства, срок аренды: 3 года;

ЛОТ 4 – земельный участок из категории земель населенных пунктов кадастровый номер 69:27:0310501:87 общей площадью 1700 кв.м., расположенный по адресу: Тверская область, Ржевский район, с/п «Медведево», д.Лигостаево, вид разрешенного использования: для индивидуального жилищного строительства, срок аренды: 3 года;

ЛОТ 5 – земельный участок из категории земель населенных пунктов кадастровый номер 69:27:0310501:88 общей площадью 1700 кв.м., расположенный по адресу: Тверская область, Ржевский район, с/п «Медведево», д.Лигостаево, вид разрешенного использования: для индивидуального жилищного строительства, срок аренды: 3 года;

ЛОТ 6 – земельный участок из категории земель населенных пунктов кадастровый номер 69:27:0310501:89 общей площадью 1700 кв.м., расположенный по адресу: Тверская область, Ржевский район, с/п «Медведево», д.Лигостаево, вид разрешенного использования: для индивидуального жилищного строительства, срок аренды: 3 года;

ЛОТ 7 – земельный участок из категории земель населенных пунктов кадастровый номер 69:27:0310501:90 общей площадью 1700 кв.м., расположенный по адресу: Тверская область, Ржевский район, с/п «Медведево», д.Лигостаево, вид разрешенного использования: для индивидуального жилищного строительства, срок аренды: 3 года.

Аукцион признан не состоявшимся по причине: на участие в аукционе не поступило ни одной заявки. Организатор – Администрация Ржевского района Тверской области оставляет за собой право объявить о проведении повторного аукциона. При этом могут быть изменены условия аукциона.

---

## ПРОТОКОЛ № 2

### ОЦЕНКИ И СОПОСТАВЛЕНИЯ ЗАЯВОК НА УЧАСТИЕ В ОТКРЫТОМ КОНКУРСЕ НА ВЫПОЛНЕНИЕ РАБОТ ПО КАПИТАЛЬНОМУ РЕМОНТУ МНОГОКВАРТИРНЫХ ДОМОВ В МУНИЦИПАЛЬНОМ ОБРАЗОВАНИИ «СЕЛЬСКОЕ ПОСЕЛЕНИЕ «ЧЕРТОЛИНО»

(ЛОТ 1) общестроительные работы (ремонт фасада, ремонт отмостки, ремонт кровли) многоквартирного дома, расположенного по адресу: Тверская область, Ржевский район, д.Звягино, ул. Центральная, д.32;

(ЛОТ 2) ремонт осветительной электропроводки многоквартирного дома, расположенного по адресу: Тверская область, Ржевский район, д.Звягино, ул. Центральная, д.32;

(ЛОТ 3) ремонт инженерных сетей (водопровода и канализации) многоквартирного дома, расположенного по адресу: Тверская область, Ржевский район, д.Звягино, ул. Центральная, д.30;

(ЛОТ 4) ремонт инженерных сетей (водопровода и канализации) многоквартирного дома, расположенного по адресу: Тверская область, Ржевский район, д.Звягино, ул. Центральная, д.31

(ЛОТ 5) ремонт инженерных сетей (водопровода и канализации) многоквартирного дома, расположенного по адресу: Тверская область, Ржевский район, д.Звягино, ул. Центральная, д.32;

(ЛОТ 6) ремонт инженерных сетей (водопровода и канализации) многоквартирного дома, расположенного по адресу: Тверская область, Ржевский район, д.Звягино, ул. Центральная, д.33 (наименование работ, объект и адрес)

Тверская обл., Ржевский р-н, г. Ржев, ул. Ленина, д. 11 (кабинет № 11) (место проведения оценки и сопоставления заявок)

23 июля 2012 г. (дата)

Состав конкурсной комиссии: Председатель комиссии: Купцова Н.Г. – председатель ТСЖ «Чертолино». Заместитель председателя комиссии: Федотова М.С. – зам. Главы Ржевского района по строительству. Секретарь комиссии: Сорокина О.А. – начальник отдела экономики администрации Ржевского района. Члены комиссии: Иванова Н.П. – Глава администрации МО СП «Чертолино». Кирилов В.Н. – директор МУП «Ржевстройсервис», осуществляющий в установленном законодательством порядке строительный надзор за проведением капитального ремонта многоквартирных домов. Беляев А.Н.– заведующий юридическим отделом администрации Ржевского района. Кораблев М.А. – государственный инспектор Тверской области Главного управления «Государственная жилищная инспекция» Тверской области. Мунина И. Г. – главный специалист-эксперт отдела жилищного комплекса Министерства топливно-энергетического комплекса и жилищно-коммунального хозяйства Тверской области (Ф.И.О., должность). Присутствовали 7 (семь) из 8 (восьми).

На процедуру оценки и сопоставления конкурсных заявок поступили заявки следующих участников конкурса:

(ЛОТ 1) №1 Общество с ограниченной ответственностью «Юникс-строй», 172391, Тверская область, г. Ржев, Осташковское шоссе, д.9а; №2 Общество с ограниченной ответственностью «Монтажэнерго», 172391, Тверская область, г. Ржев, Краснодарское шоссе, д.1; №3 Общество с ограниченной ответственностью «Строительно-монтажный участок «Тверьгражданстрой» города Ржева», 172390, Тверская область, г. Ржев, ул. Н. Головни, д.43.

(ЛОТ 2) №1 Общество с ограниченной ответственностью «Монтажэнерго», 172391, Тверская область, г. Ржев, Краснодарское шоссе, д.1.

(ЛОТ 3) №1 Общество с ограниченной ответственностью «Юникс-строй», 172391, Тверская область, г. Ржев, Осташковское шоссе, д.9а .

(ЛОТ 4) №1 Общество с ограниченной ответственностью «Юникс-строй», 172391, Тверская область, г. Ржев, Осташковское шоссе, д.9а

(ЛОТ 5) №1 Общество с ограниченной ответственностью «Юникс-строй», 172391, Тверская область, г. Ржев, Осташковское шоссе, д.9а.

(ЛОТ 6) №1 Общество с ограниченной ответственностью «Юникс-строй», 172391, Тверская область, г. Ржев, Осташковское шоссе, д.9а (наименование участника конкурса, адрес).

Оценка заявок проведена конкурсной комиссией по критериям, установленным пунктом 6 конкурсной документации.

Результаты оценки заявок по критериям «Цена договора» и «Срок выполнения работ» и «Квалификация» отражены в приложениях к настоящему протоколу.

Конкурсная комиссия произвела суммирование результатов оценки заявок.

По результатам оценки и сопоставления заявок представленным заявкам присвоены следующие номера:

(ЛОТ 1) №1 Общество с ограниченной ответственностью «Юникс-строй», 172391, Тверская область, г. Ржев, Осташковское шоссе, д.9а;№2 Общество с ограниченной ответственностью «Строительно-монтажный участок «Тверьгражданстрой» города Ржева», 172390, Тверская область, г. Ржев, ул. Н. Головни, д.43; №3 Общество с ограниченной ответственностью «Монтажэнерго», 172391, Тверская область, г. Ржев, Краснодарское шоссе, д.1

(ЛОТ 2) №1 Общество с ограниченной ответственностью «Монтажэнерго», 172391, Тверская область, г. Ржев, Краснодарское шоссе, д.1.

(ЛОТ 3) №1 Общество с ограниченной ответственностью «Юникс-строй», 172391, Тверская область, г. Ржев, Осташковское шоссе, д.9а;

(ЛОТ 4) №1 Общество с ограниченной ответственностью «Юникс-строй», 172391, Тверская область, г. Ржев, Осташковское шоссе, д.9а;

(ЛОТ 5) №1 Общество с ограниченной ответственностью «Юникс-строй», 172391, Тверская область, г. Ржев, Осташковское шоссе, д.9а;

(ЛОТ 6) №1 Общество с ограниченной ответственностью «Юникс-строй», 172391, Тверская область, г. Ржев, Осташковское шоссе, д.9а

**Председатель конкурсной комиссии Купцова Н.Г. Заместитель председателя комиссии Федотова М.С. Секретарь комиссии Сорокина О.А. Члены комиссии: Иванова Н.П., Кирилов В.Н., Беляев А.Н., Кораблев М.А.**

---

**РОССИЙСКАЯ ФЕДЕРАЦИЯ**
**ТВЕРСКАЯ ОБЛАСТЬ**
**РЖЕВСКАЯ ГОРОДСКАЯ ДУМА**
**РЕШЕНИЕ**

**27.06.2012 г. № 206**

**Принято Ржевской городской Думой 27 июня 2012 года**

### Об утверждении Положения о Комитете по управлению имуществом города Ржева Тверской области в новой редакции

В целях реализации положений Федерального закона от 08 мая 2010 г. № 83-ФЗ «О внесении изменений в отдельные законодательные акты Российской Федерации в связи с совершенствованием правового положения государственных (муниципальных) учреждений», Решения Ржевской городской Думы от 31.03.2011 г. № 108 «О создании муниципальных казенных учреждений путем изменения типа существующих бюджетных учреждений органа местного самоуправления», Решения Ржевской городской Думы от 26.01.2012 г. № 166 «Об утверждении Порядка осуществления администрацией города Ржева и ее структурными подразделениями функций и полномочий учредителя муниципального учреждения города Ржева», в соответствии со статьями 16, 37, 41 Федерального закона от 06.10.2003 г. № 131-ФЗ «Об общих принципах организации местного самоуправления в Российской Федерации», статьей 32 Устава города Ржева Тверской области, Решением Ржевской городской Думы от 29.12.2011 № 163 «Об утверждении структуры Администрации города Ржева Тверской области», Ржевская городская Дума

РЕШИЛА:

1. Утвердить Положение о Комитете по управлению имуществом города Ржева Тверской области в новой редакции (Прилагается).

2. Предоставить Председателю Комитета по управлению имуществом города Ржева Тверской области Одинец Татьяне Николаевне полномочия по государственной регистрации Положения о Комитете по управлению имуществом города Ржева Тверской области в Межрайонной инспекции ФНС России № 7 по Тверской области в установленный срок.

3. Признать утратившим силу Решение Ржевской городской Думы от 29.12.2005 № 79 «Об утверждении Положения о Комитете по управлению имуществом города Ржева в новой редакции».

4. Опубликовать настоящее Решение в газете «Ржевская правда».

5. Настоящее Решение вступает в силу со дня его официального опубликования.

Глава города Ржева **Н.Н. Воробьёва.**

НЕВЫДУМАННЫЕ ИСТОРИИ

# ВОСПОМИНАНИЯ О ТВЕРИ

**Как бесконечно грустно разглядывать картины из боли и страдания, что выткала душа.**
**Федерико Гарсиа Лорка**

Павел ФЕФИЛОВ,
искусствовед, член Союза художников РФ

Не знаю, насколько верно это утверждение, но Волга лет тридцать назад была гораздо шире – не только в Ржеве, но и в Твери. Зато люди остались прежними: отзывчивыми, добрыми и талантливыми. С первыми из художников тверской когорты я познакомился в своей деревне, когда привез В. Столярова, Б. Федорова и В. Солодова, участников пленэра «Ржевская палитра-2008» в Бахмутово, причем в дом они не вошли, а сразу захотели на Волгу.

Сева Солодов – с розовым лицом и седой бородкой. Говорил тихо, не перебивая, как священнослужитель, хотя утверждал, что не верит ни в Бога, ни в черта, но мне показалось, что он лукавит. Еще сказал, что его картины покупают пачками.

Борис Федоров – полная противоположность. Обуреваемый эмоциями, он рассказывал смешные истории и много шутил. Краску на холст накладывал не только кистью, но и пальцами, и даже ладонью – чтоб не исчезло вдохновение.

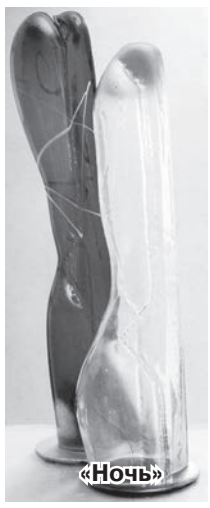
«Ночь»

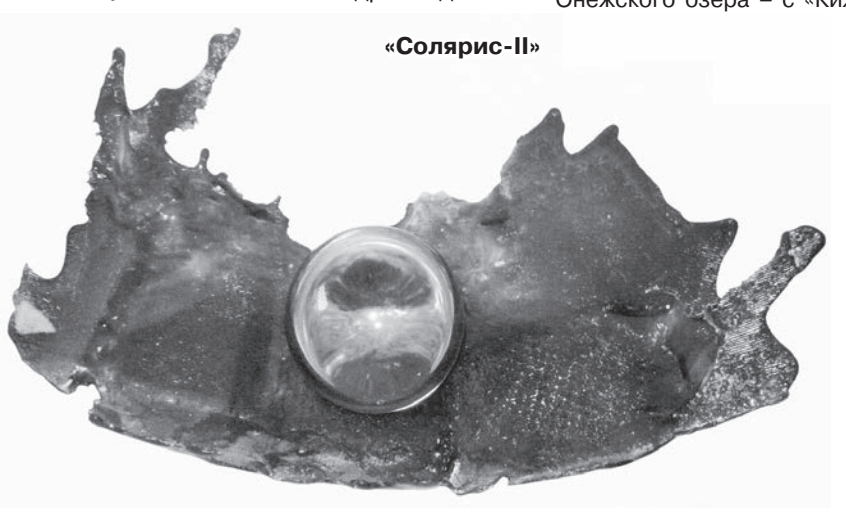
«Солярис-II»

«Начало цивилизации»

Вячеслав Столяров – человек чуть за 60, с чисто выбритой головой и острым взглядом небольших репинских глаз. Склонен к учительскому анализу и легкому разбору всего, что видит перед собой.

У Бориса Федорова лицо, как у американского телеведущего в программе «Топ-Гир» про автомобили – открытое, смешливое и мужественное. Его детство прошло в Твери, где он и родился, а учеба в мухинском училище навсегда породнила с Петербургом – в городе на Неве он провел лучшие годы юности. С тех пор Борис постоянный участник больших и малых выставок – от Ржева и Вышнего Волочка до Москвы и Чехословакии, где особенно ценят изделия из цветного стекла. Названия пластических форм таинственны и красноречивы. Например, работа «Цунами» позволяет увидеть, как волны накатываются одна на другую, образуя в центре водоворот. «Гибель «Титаника» – гротеск на трагическую судьбу великого парохода. Как замечает искусствовед М. Сафонова, «Красота по Федорову – это не просто интерес к облику той или иной вещи или идее, а к ее эстетической сущности».

Таковы объемные изображения, извлеченные из литого стекла: «Посвящается Матиссу» – полуабстрактное изображение античной амфоры изумрудного цвета; «Солярис-II» – бесформенный кусок плазмы с вкраплением полупрозрачного шарика, символа жизни; «Начало цивилизаций», когда из хаоса появляется осмысленная, хрустально-матовая лесенка; «Ночь» – декоративная композиция из двух существ, слившихся в экстазе, а рядом – изящный рисунок, дополняющий стеклодувный сюжет. Все это сосредоточено в двух альбомах, подаренных мне Борисом Федоровым.

Из молодых художников в памяти остается Андрей Юдин. Он излучает обаяние – всей своей внешностью: чистой, аккуратной и модной прической «под ноль», свободной одеждой без галстука, мягким взглядом серых лучистых глаз, вежливой формой обращения и изысканными манерами. В нем все выдает воспитанного человека, вышедшего из интеллигентной семьи (его мама – известная скрипачка европейского уровня), и эти качества прекрасно дополняют образ состоявшегося художника. Юдин в свое время организовал свое дело: издательство, типография, компьютерный центр, выставочный зал – камерного характера, но при этом престижный. Организовать там свою экспозицию далеко не просто, но мне это удалось (не так давно я об этом писал – в публикации «РП» «Приглашает галерея Юдина»).

«Надо работать так, словно ты живешь последний день, и твой этюд – это твоя «лебединая песня», – любит повторять Андрей древнюю философскую истину.

«В. Столяров и его модель»

Мастер-класс, который он дал в Выставочном зале Ржева в 2008 году, собрал не только детей, но и всех местных художников. Сам для себя он открывает не только прелестные уголки старинной Твери, но и все города на Волге: Кострому, Торжок, Торопец, Ярославль, даже добрался до Онежского озера – с «Кижами», которые показал на своей персональной выставке в Ржеве.

Ко всему прочему Юдин изъездил все страны Европы, больше всего полюбились ему Швеция и Норвегия – с акцентами ярко-красных, а то и белых крыш, брошенных на изящные пастели в чудных рамах и паспарту – образец для графиков, особенно наших, с чудовищно неграмотным оформлением.

С директором Государственной художественной галереи в Твери Татьяна Куюкиной я знаком больше сорока лет – со времен учебы в институте им. Репина. Небольшая росточком, она умела обратить на себя внимание образной речью, чувством юмора и обширными знаниями о русском искусстве. У нас сколотилась тогда компания единых по духу искусствоведов, мы собирались в мастерской Олега Скинтеева и, как в песне Окуджавы, «спорили, пили и курили»; ходили вместе на итальянские фильмы в кинотеатры на Невском, – одним словом, дружили. Позже Татьяна присылала в Якутию новогодние открытки, а я отправлял ей этюды с видами Колымы, Лены, Олекмы и отзывы о многочисленных выставках во всех Якутских улусах.

Когда перебрался в Тверскую область, она не удивилась, а сказала, что надо было переезжать раньше, но поздравила и дала рекомендацию для вступления в Союз художников. Писем Татьяна уже не пишет, поскольку считает, что мобильная связь – более доступный способ для общения, и всегда откликается на звонок. На выставку у Юдина в его частной галерее она приехала в шикарной машине с водителем, смотрела мои опусы три минуты, а потом отвезла на автовокзал и, коротко взглянув на часы, сказала: «Пока не звони, завтра уезжаю в Италию, посмотрю на твоего Марка Аврелия».

Из всех тверских мастеров наиболее тесную связь держу с Вячеславом Столяровым, теперь уже заслуженным художником, поскольку он является видной фигурой на небосклоне областного созвездия живописцев. Все шесть ежегодных пленэров в Ржеве он был куратором исполнения этюдов на свежем воздухе, пристально смотрел, подсказывал, одобрял, мечтая вместе с Аввакумовой открыть художественную галерею. Однажды в 2009 году мы встретились с ним на Всероссийской выставке в Москве, и я спросил:

– Как представлено авангардное течение?

– Незначительно, – ответил Столяров. – Старые художники (к ним относится и В. Сидоров, академик) ратуют за чистый реализм молодых (к ним я отношу своего земляка Андрея Савельева), которые пробуют прорваться сквозь устаревшие догмы времен передвижников, но безуспешно.

Мне вспомнился эпизод из прошлого, когда, находясь в Ржеве, Столяров возглавил написание живой натуры прямо в зале. Позировала фотокор местной газеты Елена Новикова – в длинном бархатном платье а-ля XIX век, и все старательно ее изображали. Столяров резко сменил скучную позу на что-то из античной жизни, сделав ее монументальной, несколько аскетичной, обобщенной и жизненной, избавившись от досадных складок вишневого цвета платья, чуть удлинив декольте и добавив скорби в лице, отчего газетная работница превратилась в греческую Пенелопу из трагедии Софокла. Или его суперлаконичная картина (70х90) «За бокалом», где двое – художник и его модель – замерли в ожидании чуда, когда телесное существо обнаженной натуры превращается во вневременное состояние, рассчитанное на века и оттого еще более притягательное и философски осмысленное.

Действие происходит в замкнутом пространстве, где зрителю совершенно нет места («третий лишний»), но зато он может лицезреть, как мастер строит психологический образ безымянной фигуры. Это становится возможным, благодаря синтезу теплых телесных тонов с холодной тенью слева и красной драпировкой стула, за которыми мерцают огоньки новогодней елки, а обнаженное тело становится поэзией. Картина Столярова – не абстракция, но уже и не реализм в его сидоровском понятии, а раскрытие глубокого эмоционального состояния пластическими средствами света (натурщица) и тени (сам художник, сидящий напротив, высветленный полуночными бликами, с мудрым многоопытным взглядом, исходящим от красивой седоватой головы мастера).

«Посвящается Матиссу»

«Пора безоблачного неба» В. Сидоров

«За бокалом»

Свидетельство о государственной регистрации: № RU.77.99.11.003.E.049527.12.11 от 02.12.2011 г.

Два года назад в моей семье произошло горе. Тот вечер я не забуду никогда. В ушах до сих пор стоит крик сына: «Мама, мама, бабушке плохо!». Я в этот момент готовила ужин. Тарелка выпала из рук, в душе все оборвалось. Побежала в комнату и увидела маму на полу. Ее лицо свело судорогой, говорить она не могла, произносила лишь нечленораздельные звуки. Дальше все происходило как в тумане: скорая помощь, носилки, больница, врачи, диагностировавшие инсульт. Время в этот момент словно остановилось.

После реабилитации в больнице она, казалось, уже потеряла надежду на счастливое будущее. Вся правая сторона была парализована, на лице ее остался страшный отпечаток того ужасного дня. Она потеряла работу и возможность заниматься своими самыми любимыми делами. В нашем доме поселилось отчаяние и боль. Боль, которая терзала ее сердце и мою душу. Каждый наш день был наполнен слезами.

Я не знала, где искать помощи, но сдаваться не собиралась. Все деньги уходили на дорогие лекарства. Но таблетки не помогали поставить маму на ноги. Муж не выдержал всех бед, которые нас настигли, начал выпивать, а потом и вовсе бросил семью.

Я не оставляла попыток найти лекарство и просила Бога помочь нам. И помощь пришла! На моем пути встретилась женщина, которая переехала в наш город с Алтая. Она имела собственную пасеку, и я иногда покупала у нее мед для мамы. Узнав о моей беде, она посоветовала рецепт бальзама, известного ей от пробабушки-травницы. Для его приготовления необходимы: алтайское мумие, барсучий жир, чага (березовый гриб), пантокрин, масло кедрового ореха, мед и др. Она сказала, что этим бальзамом исцелила своего мужа, которого инсульт парализовал в 35 лет. Как оказалась, рецепт вот уже много веков широко применяется алтайцами для лечения практически всех хворей. А для нашей семьи он стал лучиком надежды. Я начала давать маме каждый день чайными ложками бальзам. И уже через неделю мы заметили первые результаты. У мамы появились силы и желание вставать, движения стали увереннее. Через полгода коварная болезнь была побеждена. Мама вновь стала полноценным человеком. Сейчас она ведет активный образ жизни и не жалуется на здоровье, а мы больше не вспоминаем о том кошмаре, который произошел два года назад. Я слышала, что подобный бальзам можно найти. Не подскажите ли, где он продается и как называется?

## ЧУДОТВОРНЫЙ РЕЦЕПТ ИЗ ГЛУБИНЫ ВЕКОВ

Совсем недавно нашим ученым удалось воссоздать уникальный древний рецепт народной медицины, который жители Алтая и Сибири использовали для лечения самых разных заболеваний и передавали его из поколения в поколение. Он не раз упоминался вскользь в заметках исследователей, путешествующих вглубь этого загадочного региона России. Тысячелетний опыт врачевания тибетских монахов, ставший нашим достоянием после миграции народов на территорию Сибири, целебные свойства уникальных по своему составу продуктов, могущественная сила самой природы – все это бальзам «Десятисил алтайский».

## СИБИРСКИЙ СЕКРЕТ ЗДОРОВЬЯ И ДОЛГОЛЕТИЯ

Ни для кого не секрет, что Сибирь является благословенным местом, где природа создала свою уникальную кладовую природных богатств. Не зря ведь говоря «сибирское здоровье» мы подразумеваем здоровье крепкое, подаренное самой природой. Многие ошибочно считают, что возможность пользоваться бесценными дарами сибирской природы доступна лишь жителям тайги. К счастью, это не так!

Вот уже много лет российские ученые ведут кропотливую работу по воссозданию древних алтайских рецептов, работают над тем, чтобы использовать целебные природные ресурсы Сибири и Алтая на благо всего человечества.

В результате на свет появился удивительный бальзам «Десятисил алтайский» - уникальный источник силы и энергии, действенное средство против многих болезней и дарящий жизнь без боли.

## “ДЕСЯТИСИЛ АЛТАЙСКИЙ” - 10 натуральных компонентов

Бальзам состоит только из натуральных компонентов, каждый из которых является сам по себе уникальным. Это: **алтайское мумие, барсучий жир, чага (березовый гриб), концентрат пантов северного оленя, масло грецкого ореха, янтарная кислота, масло расторопши, цветочная пыльца, прополис и уральский мед.**

Другого такого бальзама еще не существует. Да и вряд ли в наше время придумают замену средству, проверенному веками. Его сила заключается в уникальном сочетании ценнейших по составу компонентов, их нельзя заменить чем-то другим или изменить пропорции, ведь от этого пострадает вся эффективность бальзама.

Сегодня многие говорят о том, что здоровье купить нельзя. Возможно, в этой фразе и есть смысл. Однако приобрести бальзам, который способен дать облегчение при множестве недугов, может позволить себе каждый.

Полезное действие “Десятисила” разнообразно. Люди применяют его при самых разных заболеваниях. Некоторые используют бальзам при простуде, другие исцеляются от паралича и инсульта. Вот лишь небольшой список заболеваний при которых применяют “Десятисил”:

- **сердечно-сосудистой системы:** при стенокардии, скачках давления, аритмии, снижает риск возникновения инфаркта, инсульта, при варикозе, тромбофлебите, атеросклерозе;
- **опорно-двигательного аппарата:** артрит, артроз, полиартрит, подагра, остеохондроз; межпозвоночная грыжа, пяточная шпора;
- **центральной нервной системы:** при умственном переутомлении, снижении работоспособности, ухудшении внимания и памяти, для восстановления мозгового кровообращения, для реабилитации после инсульта (паралич рук, ног, части туловища);
- **пищеварительной системы:** при гастрите, язве желудка и 12-перстной кишки, заболеваниях печени (гепатит, цирроз), желчного пузыря (холецистит, желчекаменная болезнь), заболеваниях поджелудочной железы (панкреатит), кишечника (дисбактериоз, колит, трещины прямой кишки), а также при геморрое;
- **эндокринной системы:** при сахарном диабете, заболеваниях щитовидной железы;
- **органов кроветворения:** при пониженном гемоглобине;
- **дыхательной системы:** гайморит, хронический кашель, бронхит, бронхиальная астма, пневмония, для комплексного лечения туберкулеза;
- **для укрепления иммунитета и в период роста сезонных простудных заболеваний:** ОРЗ, ОРВИ, грипп, ангина, общая слабость;
- **мочеполовой системы:** при заболеваниях почек (пиелонефрит, нефрит), мочевого пузыря (цистит, уретрит); при эрозии шейки матки, миоме – у женщин; при аденоме, простатите, снижении потенции – у мужчин;
- **переферической нервной системы**: радикулит, неврит, невралгия;
- **кожных покровов:** псориаз, герпес, дерматит, экзема, нейродермит, трофические язвы;
- **нарушение зрения и болезней глаз:** глаукома, катаракта, коньюктивит, повышение остроты зрения.


**Ждём Вас на наших выставках-продажах!**

реклама

**7 августа**
**г. Ржев, 14.00-15.00,**
**ГДК, Ленинградское шоссе, д.5**

**Цены действуют только в указанные даты!**

**Цена 1 упаковки: 590 руб. Инвалидам и пенсионерам: 550 руб.**
***Профилактический курс - 2 упаковки. При хронических заболеваниях - от 4 упаковок.***
**Справочная информация по тел.: 8-800-100-10-98**
**(Звонок по России БЕСПЛАТНЫЙ).Заказы принимаются по тел.: 8 (495) 504-85-70.**
*При почтовых заказах* ***скидка не действует.*** Почтовые расходы 10%. Минимальный заказ – 2 упаковки.
*Не является лекарственным средством.* Перед применением проконсультируйтесь с врачом.
Товар сертифицирован. ***www.apifito.net***

**В продаже имеется бальзам “Промедин” по цене 520 руб., со скидкой - 470 руб., масло “Живица плюс” по цене 540 руб., со скидкой - 490 руб., “Гастрофилин” (заболевания желудочно-кишечного тракта) по цене 880 руб., со скидкой - 800 руб., крем “Эффектум” (заболевания опорно-двигательного аппарата) по цене 490 руб., со скидкой - 450 руб., “Здравица”/”Иммунокардин” (сердечно-сосудистая, нервная системы) по цене 600 руб., а также свечи ушные (возрастное ухудшение слуха) по цене 75 руб.**


Для нашей семьи «Десятисил» стал незаменимым домашним доктором. Первой бальзамом начала пользоваться моя мама. Здоровье у нее было слабое, долгое время страдала от **ишемической болезни сердца**, беспокоил **полиартрит** кистей рук, было плохое **зрение**. Мы купили ей бальзам, и сейчас она чувствует себя намного лучше. Боли в сердце не беспокоят, в больницу давно не обращалась, наросты на суставах кистей рук прошли, стала лучше видеть. Еще «Десятисил» помог ей перенести **грипп** всего за три дня. Потом мы приобрели бальзам для моей свекрови. За месяц у нее прошли **боли в области печени.** У меня был **остеохондроз.** Начала пользоваться «Десятисилом», и боли полностью прошли, перестала принимать таблетки. Большое вам спасибо от всей нашей семьи!

***Соблес Н. И., Рязанская обл.***

Хочу поделиться радостью от ощущений после приема **«Десятисила»**. На протяжении 30 лет моего мужа мучил **радикулит**, болели **суставы ног**, развился **варикоз.** После двух месяцев приема бальзама **«Десятисил»** прошли боли в спине и суставах, спала опухлость вен, а главное, прошли боли. Я принимала бальзам при **ишемической болезни сердца**, также беспокоил **седалищный нерв.** После применения бальзама я получила значительное улучшение. Спасибо!

***Кулиева В. Н., г. Астрахань***

*Я принял 4 баночки бальзама «Десятисил» и заметил значительные улучшения своего здоровья. Нормализовалось* ***артериальное давление*** *(с 200 снизилось до 140). Прекратились боли при приеме острой пищи (у меня* ***язва двенадцатиперстной кишки****). Так как у меня* ***мочекаменная болезнь****, я был вынужден принимать мочегонные препараты. Сейчас благодаря «Десятисилу» в этом нет необходимости. Еще у меня такая мужская проблема, как* ***аденома простаты****. После приема бальзама позывы к мочеиспусканию стали реже. И заметно улучшилась работа сердца, приступы* ***стенокардии*** *стали беспокоить меньше. Большое вам спасибо за эффективный натуральный бальзам!*

***Мотькин Николай Аврамович, г. Белгород***

*В 2005 году перенесла очень большое стрессовое потрясение. С болью на душе говорю, тогда у меня умерла моя любимая внученька. На тот момент думала, что не переживу такое горе. На этой почве и начались серьезные проблемы с* ***сахарным диабетом****. Сахар в крови и раньше был повышенный, но болезнь как-то незаметно протекала. А с того времени врачи мне назначили инсулин и без него я уже не могу обходиться. Уровень сахара постоянно держался на 10 ед. Уже и не думала, что мне может что-то помочь снизить сахар. Пропила три месяца бальзам «Десятисил», сахар понизился до 6 ед. Меня это очень радует. Конечно же, буду продолжать его принимать, чтобы достичь лучших результатов.*

***Дрянина Мария Ивановна, г. Ряжск, Рязанская обл.***

Врачи обнаружили у меня **узлы на щитовидной железе**. Я сама как-то этого не замечала раньше. Заметила уже, когда мне больно стало глотать. Чуть побольше кусочек откушу и сразу начинаю давиться. Начала прибавлять в весе. Врачи сразу же предложили операцию. Я очень долго не соглашалась, боялась из-за своего возраста. В газете случайно прочитала про бальзам «Десятисил Алтайский». Поняла, что это как раз то, что мне нужно. После курса приема бальзама почувствовала облегчение. В первую очередь стала терять вес. А затем, пройдя обследование у врачей, узнала, что узлы на щитовидной железе, которые достигали 5 см, практически исчезли. Спасибо вам!

***Шашкина Юлия Андреевна, г. Новомосковск, Тульская обл.***

*Признаться честно, до сих пор с трудом верится, что все позади. Еще недавно я и шагу ступить не могла, из-за* ***остеохондроза*** *и* ***артроза*** *испытывала дикие боли в спине, суставах. Боль донимала меня круглые сутки, грудь огнем горела, как будто уголь раскаленный положили. Никакие лекарства не помогали. Хоть «караул» кричи! И если бы не бальзам «Десятисил», так бы и мучилась. Несмотря на то, что начала принимать его недавно, результат почувствовала сразу. Мне намного легче стало ходить, с каждым днем чувствую улучшения, боль утихает и все реже и реже о себе напоминает. Теперь у меня прекрасное настроение и сон. Спасибо вам большое!*

***Метелкина Клавдия Никифоровна, г. Можайск, Московская обл.***

*Когда заболеваний становится много, жизнь перестает радовать.* ***Высокое артериальное давление, сахарный диабет, падение зрения, песок в почках*** *- всё это каждый день омрачало мою жизнь. Врачи при одном заболевании прописывают кучу таблеток, а при таком количестве заболеваний я даже не могу представить, сколько таблеток мне бы пришлось пить, если бы не бальзам «Десятисил». Я начала его применять с надеждой, что он облегчит течение хотя бы некоторых моих заболеваний. И каково же было мое удивление, когда он справился со всеми мои заболеваниями. Сахар снизился с 17 до 4 ед., давление нормализовалось (было 170/120, сейчас 130/80), вышел песок из почек. На этом улучшения в состоянии моего здоровья не закончились - значительно улучшилось зрение, теперь я могу читать без очков. Спасибо огромное за такой эффективный препарат, привозите его к нам в город как можно чаще.*

***Сахаутдинова Э.Р., г. Моздок, РСО***

*Принимаем бальзам «Десятисил» вместе с сыном. У нас с ним целый «букет» заболеваний. Сын инвалид. У него были* ***камни в почках****, постоянные приступы* ***эпилепсии****. Сейчас уже этого нет. Камни рассосались, даже врачи не понимают, как это случилось. Приступы эпилепсии стали намного реже. Если раньше случались несколько раз в день, то сейчас - один раз в месяц, и не такие сильные. Я же сама* ***гипертоник****, давление постоянно было 220/120. Теперь, после приема бальзама, оно нормализовалось - 120/80. Забыла, когда последний раз принимала таблетки. К тому же, была* ***стенокардия*** *и* ***хронический бронхит с астмой****, приступы удушья не давали спать ночами. Благодаря «Десятисилу» сон восстановился, прошла мокрота. Спасибо и дай вам Бог столько же здоровья, сколько вы даете людям!*

***Раздолькина Нэли Александровна. г. Пушкин***

Декларация о соответствии: ОГРН 1094029003420 от 23.10.2009 г.

Администрация Ржевского района Тверской области сообщает о проведении открытых по составу участников торгов на право заключения договора аренды в форме аукциона открытого по форме подачи предложений о размере годовой арендной платы за земельные участки.

Организатор торгов – Администрация Ржевского района Тверской области. Аукцион проводится 6 сентября 2012 года в 10 часов 00 минут по адресу: Тверская обл., г. Ржев, ул. Ленина, д. 11, каб. 21.

**1. Общие положения**

1.1. Основание проведения аукциона: «Постановление Главы Ржевского района № 291 от 24.04.2012г. «О проведении торгов на право заключения договора аренды земельного участка в д.Раменское сельского поселения «Итомля» Ржевского района сроком на 10 лет» и Постановление Главы Ржевского района №292 от 24.04.2012г. « О проведении торгов на право заключения договора аренды земельного участка в д.Климово сельского поселения «Шолохово» Ржевского района сроком на 10 лет»

1.2. Форма торгов – аукцион, открытый по составу участников в форме аукциона открытого по форме подачи предложений о размере годовой арендной платы.

1.3. Дата начала приема заявок на участие в аукционе – 2 августа 2012 года.

1.4. Дата окончания приема заявок на участие в аукционе – 3 сентября 2012 года до 10.00 часов. 1.5. Дата определения участников аукциона – 03 сентября 2012 года 12.00 часов по адресу: г. Ржев, ул. Ленина, д. 11, каб. 21.

1.6. Время и место приема заявок, определение участников аукциона и ознакомление с конкурсной документацией – рабочие дни с 9.00 до 17.00 (пятница с 9.00 до 16.00) по адресу: г. Ржев, ул. Ленина, д. 11, каб. 18. Контактный телефон: 8(48232)2-02-20. Осмотр объекта недвижимости организуется по заявлению претендентов.

1.7.Организатор торгов вправе отказаться от проведения торгов не позднее чем за 3 дня до даты их проведения.

1.8.Срок принятия решения об отказе в проведении торгов – до 31.08.2012г.

1.9.Земельный участок не имеет установленных законом или уполномоченными органами условий, запрещений (обременений).

1.10.Определение участников торгов и победителей торгов проводится в соответствии с действующим законодательством.

**2. Сведения о выставляемых на аукцион земельных участков:**

ЛОТ 1 – земельный участок с кадастровым номером 69:27:0100501:112 расположенный по адресу: Тверская область, Ржевский район, сельское поселение «Итомля», д.Раменское, площадью 1500 кв.м., из земель населенных пунктов, для ведения огородничества, без права застройки. Срок аренды – 10 лет;

ЛОТ 2 – земельный участок с кадастровым номером 69:27:0111601:148, расположенный по адресу: Тверская область, Ржевский район, сельское поселение «Шолохово», д.Климово, площадью 1400 кв.м., из земель населенных пунктов, для ведения огородничества, без права застройки. Срок аренды – 10 лет;

- Установить начальную стоимость размера годовой арендной платы за земельные участки: ЛОТ 1 – 900 руб. (Девятьсот рублей), ЛОТ 2 – 860 руб.(Восемьсот шестьдесят рублей)

- Установить «шаг аукциона» в размере 5 % от начального размера арендной платы за земельные участки и не изменять его в течение всего аукциона. «Шаг аукциона» составит – ЛОТ 1 - 45 руб. (Сорок пять рублей), ЛОТ 2 – 43 руб.(Сорок три рубля).

**3. Условия участия в аукционе:**

Претендент должен в установленном порядке:

- внести задаток на счет Организатора аукциона в указанном в настоящем извещении порядке;

- подать заявку Организатору по установленной форме с приложением платежного документа о внесении задатка, оформленного в соответствии с действующим законодательством;

Физические лица предъявляют документ, удостоверяющий личность и его копию, свидетельство о постановке на учет физического лица в налоговом органе. В случае подачи заявки представителем претендента предъявляется доверенность.

Для юридических лиц дополнительно к заявке прилагаются:

- нотариально заверенные копии учредительных документов;

- нотариально заверенная копия Свидетельства о государственной регистрации юридического лица;

- выписка из решения уполномоченного органа юридического лица о совершении сделки (если это необходимо в соответствии с учредительными документами претендента и законодательством государства, в котором зарегистрирован претендент);

**4. Порядок внесения задатка:** Для участия в аукционе претендент должен перечислить задаток в размере 30 % от начальной ставки годовой арендной платы для:

Лот 1 – 270 руб. (Двести семьдесят рублей), в срок до 03 сентября 2012 года на расчетный счет Комитета по управлению имуществом Ржевского района: № 40302810900003000139 в ГРКЦ ГУ Банка России по Тверской области г.Тверь БИК 042809001, ИНН 6914011574, КПП 691401001, ОКАТО 28248852000,

Лот 2 – 258 руб.(Двести пятьдесят восемь рублей), в срок до 03 сентября 2012 года на расчетный счет Комитета по управлению имуществом Ржевского района: № 40302810900003000139 в ГРКЦ ГУ Банка России по Тверской области г.Тверь БИК 042809001, ИНН 6914011574, КПП 691401001, ОКАТО 28248818000.

**5.Оформление результатов аукциона:** Победителем аукциона признается участник, предложивший наибольшую цену. Результаты аукциона оформляются протоколом между организатором и победителем аукциона в день проведения торгов. Победитель аукциона выкупную цену оплачивает единовременно не позднее 5-ти банковских дней со дня подписания протокола о результатах торгов.

Договор аренды с победителем аукциона заключается в срок не позднее 5 дней со дня проведения торгов.

Победители аукциона в течение 5-ти дней с даты проведения аукциона обязан оплатить расходы, связанные с организацией аукциона в сумме: для Лота 1 – 9440 руб. (Девять тысяч четыреста сорок рублей), для Лота 2 - 9440 руб. (Девять тысяч четыреста сорок рублей).

Данное сообщение является публичной офертой для заключения договора о задатке в соответствии со ст.437 Гражданского кодекса РФ, а подача претендентом заявки и перечисление задатка являются акцептом такой оферты, после чего договор о задатке считается заключенным в письменной форме.

Регистрационный номер участника____
(штамп юридического лица)

Кому: Администрация Ржевского района: Тверской области, г. Ржев, ул. Ленина д.11

**ЗАЯВКА**
**НА УЧАСТИЕ В АУКЦИОНЕ ПО ПРОДАЖЕ ПРАВА НА ЗАКЛЮЧЕНИЕ ДОГОВОРА АРЕНДЫ ЗЕМЕЛЬНОГО УЧАСТКА**

1. Изучив данные информационного сообщения на право заключения договора аренды земельного участка, мы нижеподписавшиеся, уполномоченные на подписание заявки согласны заключить договор аренды на земельный участок ___ _____ (адрес земельного участка, кадастровый номер)

2. В случае победы на аукционе принимаем на себя обязательства заключить договор аренды земельного участка в срок не позднее 15 дней со дня проведения торгов.

3. В случае победы на аукционе предлагаем зачесть сумму задатка в стоимость оплаты по договору аренды земельного участка.

4.Наименование и реквизиты участника аукциона: _____

Для физического лица:

Ф.И.О. _____

Паспорт серия_____№____, выданный _____ (кем, когда)

Место регистрации:

5. Платежные реквизиты участника аукциона, счет в банке, на который перечисляется сумма возвращенного задатка _____

К заявке прилагается:

1. Опись документов.
2. _____
3. _____

и т.д.

Письмо-заявка служит также разрешением любому лицу или уполномоченному представителю любого учреждения, на которое содержится ссылка в сопровождающей документации, предоставлять любую информацию, которую Вы сочтете необходимой для проверки заявления и сведений, содержащихся в данной заявке.

Приложение на _____ листах.

(подпись) (должность, Ф.И.О.)

М.П. дата

**ПРОЕКТ**

**ДОГОВОР АРЕНДЫ ЗЕМЕЛЬНОГО УЧАСТКА**

г. Ржев «__» _____ 2012 г.

На основании протокола № _____ от ____2012 г. о результатах аукциона на право заключения договора аренды земельного участка, Муниципальное образование «Ржевский район» Тверской области, _____, именуемый в дальнейшем «Арендодатель», и ___ (реквизиты победителя торгов), именуемый в дальнейшем «Арендатор», именуемые в дальнейшем «Стороны», заключили настоящий договор (далее - Договор) о нижеследующем:

**1. Предмет Договора**

1.1. Арендодатель обязуется предоставить, а Арендатор обязуется принять в аренду земельный участок с кадастровым номером _____, расположенный в д._____ сельского поселения «_____» Ржевского района Тверской области, для ведения огородничества без права застройки (далее - Участок), в границах, указанных в кадастровом паспорте Участка, прилагаемом к настоящему Договору и являющимся его неотъемлемой частью, общей площадью ____кв.м.

**2. Срок Договора**

2.1. Срок аренды Участка устанавливается с _____2012 г. по _____2022 г.

2.2. Договор, заключенный на срок более одного года, вступает в силу с даты его государственной регистрации в Федеральной службе государственной регистрации, кадастра и картографии по Тверской области.

**3. Размер и условия внесения арендной платы**

3.1. Размер годовой арендной платы установлен в соответствии с протоколом № ____ от _____ 2012г. о результатах аукциона на право заключения договора аренды земельного участка и составляет _____ . Арендная плата изменяется в одностороннем порядке по требованию арендодателя на размер коэффициента-дефлятора, ежегодно утверждаемого Министерством экономического развития РФ. Коэффициент-дефлятор применяется ежегодно по состоянию на начало очередного года, начиная с года, следующего за годом, в котором принято решение о предоставлении земельного участка в аренду.

3.2. Арендная плата вносится Арендатором равными долями не позднее 15 сентября и 15 ноября, в размере _____ (_____) на счет Управления федерального казначейства по Тверской области (Министерство имущественных и земельных отношений Тверской области) ИНН 6905003320 КПП 695001001 путем перечисления в ГРКЦ ГУ Банка России по Тверской обл. г.Тверь БИК 042809001 на р/с 40101810600000010005 ОКАТО _____ номер лицевого счета _____ КБК 019 111 05 013 10 0000 120 – доходы, получаемые в виде арендной платы за земельные участки, государственная собственность на которые не разграничена и которые расположены в границах поселений.

3.3. Арендная плата исчисляется с ____2012г. по ____2022г. Исполнением обязательства по внесению арендной платы является: оплата и предоставление копии платежного поручения ежегодно Арендодателю.

**4. Права и обязанности Сторон**

4.1. Арендодатель имеет право:

4.1.1. Требовать досрочного расторжения Договора при использовании земельного участка не по целевому назначению, а также при использовании способами, приводящими к его порче, при невнесении арендной платы более чем за год и нарушения других условий Договора.

4.1.2. На беспрепятственный доступ на территорию арендуемого земельного участка с целью его осмотра на предмет соблюдения условий Договора.

4.1.3. На возмещение убытков, причиненных ухудшением качества Участка и экологической обстановки в результате хозяйственной деятельности арендатора, а также по иным основаниям, предусмотренным законодательством Российской Федерации.

4.2. Арендодатель обязан:

4.2.1. Выполнять в полном объеме все условия Договора.

4.2.2. Письменно в десятидневный срок уведомить Арендатора об изменении номеров счетов для перечисления арендной платы, указанных в п. 3.2.

4.3. Арендатор имеет право:

4.3.1. Использовать Участок на условиях, установленных Договором.

4.3.2. С письменного согласия Арендодателя сдавать Участок в субаренду, а также передавать свои права и обязанности по договору третьим лицам при заключении договора на срок более 5 лет.

4.3.3. По истечении срока действия Договора в преимущественном порядке перед другими лицами заключить договор аренды на новый срок на согласованных Сторонами условиях по письменному заявлению, направленному Арендодателю не позднее, чем за 1 (один) месяц до истечения срока действия Договора.

4.4. Арендатор обязан:

4.4.1. Выполнять в полном объеме все условия Договора.

4.4.2. Использовать Участок в соответствии с целевым назначением и разрешенным использованием.

4.4.3. Уплачивать в размере и на условиях, установленных Договором, арендную плату.

4.4.4. Обеспечить Арендодателю (его законным представителям), представителям органов государственного земельного контроля доступ на Участок по их требованию.

4.4.5. После подписания Договора и изменений к нему произвести его (их) государственную регистрацию в Управлении Росреестра по Тверской области.

4.4.6. Письменно сообщить Арендодателю не позднее, чем за 1 (один) месяц о предстоящем освобождении Участка как в связи с окончанием срока действия Договора, так и при досрочном его освобождении.

4.4.7. Не допускать действий, приводящих к ухудшению экологической обстановки на арендуемом земельном участке и прилегающих к нему территориях, а также выполнять работы по благоустройству территории.

4.4.8. Письменно в десятидневный срок уведомить Арендодателя об изменении своих реквизитов.

4.5. Арендодатель и Арендатор имеют иные права и несут иные обязанности, установленные законодательством Российской Федерации.

**5. Ответственность Сторон**

5.1. За нарушение условий Договора Стороны несут ответственность, предусмотренную законодательством Российской Федерации.

5.2. При невнесении арендной платы в установленные сроки по Договору, Арендатор выплачивает Арендодателю пени в размере 0,05% просроченной суммы арендной платы за каждый календарный день просрочки. Пени перечисляются в порядке, предусмотренном п. 3.2 Договора.

5.3 Ответственность Сторон за нарушение обязательств по Договору, вызванных действием обстоятельств непреодолимой силы, регулируется законодательством Российской Федерации.

**6. Изменение, расторжение и прекращение Договора**

6.1. Все изменения и (или) дополнения к Договору оформляются Сторонами в письменной форме, кроме п.3.1.

6.2. Договор, может быть, расторгнут по требованию Арендодателя по решению суда на основании и в порядке, установленном гражданским законодательством и ст.46 ЗК РФ, а также в случаях, указанных в пункте 4.1.1.

6.3. При прекращении действия Договора Арендатор обязан вернуть Арендодателю Участок в надлежащем состоянии.

**7. Рассмотрение и урегулирование споров**

7.1. Все споры между Сторонами, возникающие по Договору, разрешаются в соответствии с законодательством Российской Федерации.

**8. Особые условия договора**

8.1. Договор субаренды земельного участка подлежит государственной регистрации в Управлении Росреестра по Тверской области и направляется Арендодателю для последующего учета.

8.2. Срок действия договора субаренды не может превышать срок действия Договора.

8.3. При досрочном расторжении Договора договор субаренды земельного участка прекращает свое действие.

8.4. Расходы по государственной регистрации Договора, а также изменений и дополнений к нему возлагаются на Арендатора.

8.5. Договор составлен в 3 (трех) экземплярах, имеющих одинаковую юридическую силу, из которых по одному экземпляру хранится у Сторон, один экземпляр передается в Управление Росреестра по Тверской области.

**9. Реквизиты и подписи сторон**

**АКТ ПРИЕМКИ-ПЕРЕДАЧИ ЗЕМЕЛЬНОГО УЧАСТКА**

г. Ржев «__» _____ 2012 г.

На основании договора аренды земельного участка _____ от «___» _____ 2012 г., Муниципальное образование «Ржевский район» Тверской области, в лице_____, именуемый в дальнейшем «Арендодатель» передает, а _____ (реквизиты победителя торгов), именуемый(ая) дальнейшем «Арендатор» принимает в аренду земельный участок с кадастровым номером _____, расположенный в д._____ сельского поселения «____» Ржевского района Тверской области, для ведения огородничества без права застройки (далее - Участок), в границах, указанных в кадастровом паспорте Участка, прилагаемом к настоящему Договору и являющимся его неотъемлемой частью, общей площадью _____ кв.м.

Участок соответствуют условиям договора аренды земельного участка ____ от «__» _____2012г. и находится в надлежащем состоянии, пригодном для цели его использования.

Арендодатель: Арендатор:

**Приложение к Решению Ржевской городской Думы от 27.06.2012 № 206 Об утверждении Положения о Комитете по управлению имуществом города Ржева Тверской области в новой редакции**

**ПОЛОЖЕНИЕ**

**о Комитете по управлению имуществом города Ржева Тверской области (новая редакция)**

**1. ОБЩИЕ ПОЛОЖЕНИЯ**

1.1. Настоящее Положение разработано в соответствии с Конституцией Российской Федерации, Гражданским Кодексом Российской Федерации, Федеральным законом от 06 октября 2003 года № 131–ФЗ «Об общих принципах организации местного самоуправления в Российской Федерации», Федеральным законом от 08 мая 2010 г. № 83-ФЗ «О внесении изменений в отдельные законодательные акты Российской Федерации в связи с совершенствованием правового положения государственных (муниципальных) учреждений», Уставом города Ржева Тверской области, Решением Ржевской городской Думы от 31.03.2011 г. № 108 «О создании муниципальных казенных учреждений путем изменения типа существующих бюджетных учреждений органа местного самоуправления», Решением Ржевской городской Думы от 26.01.2012 г. № 166 «Об утверждении Порядка осуществления администрацией города Ржева и ее структурными подразделениями функций и полномочий учредителя муниципального учреждения города Ржева», Решением Ржевской городской Думы от 29.12.2011 № 163 «Об утверждении структуры Администрации города Ржева Тверской области».

1.2. Комитет по управлению имуществом города Ржева Тверской области (далее – Комитет ) является самостоятельным функциональным структурным подразделением Администрации города Ржева Тверской области, реализующим полномочия органов местного самоуправления города Ржева Тверской области в сфере управления и распоряжения муниципальным имуществом в соответствии с действующим законодательством. Комитет осуществляет свою деятельность по типу казенного учреждения.

1.3. Комитет обладает правами юридического лица, имеет самостоятельный баланс, расчетный счет и иные счета в банках, бланк, круглую печать с изображением герба муниципального образования и со своим наименованием, а также иные печати и штампы со своим наименованием.

1.4. Комитет в своей деятельности подотчетен Главе администрации города Ржева Тверской области.

1.5. Комитет в своей деятельности руководствуется Конституцией Российской Федерации, Федеральным законом от 06 октября 2003 года № 131–ФЗ «Об общих принципах организации местного самоуправления в Российской Федерации» и иными федеральными законами, Указами Президента Российской Федерации, постановлениями Правительства Российской Федерации, иными нормативными правовыми актами федеральных органов государственной власти, законодательством Тверской области, Уставом города Ржева Тверской области, муниципальными правовыми актами органов местного самоуправления города Ржева и настоящим Положением .

1.6. Положение о Комитете утверждается решением Ржевской городской Думы. Штатное расписание Комитета утверждается распоряжением администрации города Ржева Тверской области.

1.7. В соответствии со структурой Комитета, лица, занимающие штатные муниципальные должности муниципальной службы Комитета и выполняющие обязанности по исполнению и обеспечению полномочий Комитета, являются муниципальными служащими.

1.8. В пределах своих полномочий, установленных настоящим Положением, Комитет вправе издавать правовые акты в виде решений и приказов.

1.9. Имущество Комитета составляет переданное Комитету в оперативное управление имущество муниципального образования, которое учитывается на балансе Комитета.

1.10. Финансирование деятельности Комитета осуществляется за счет средств бюджета города Ржева Тверской области в соответствии с бюджетной сметой.

1.11. Комитет имеет полное и сокращенное наименования.

Полное наименование: Комитет по управлению имуществом города Ржева Тверской области.

Сокращенное наименование: КУИ г. Ржева.

1.12. Место нахождение Комитета: 172381, Россия, Тверская область, город Ржев, ул. Большая Спасская, дом 27/51.

**2. ОСНОВНЫЕ ЗАДАЧИ КОМИТЕТА**

Основными задачами Комитета являются:

2.1. Участие в разработке, формировании и проведении единой политики города Ржева Тверской области в сфере имущественных и земельных отношений в соответствии с действующим законодательством Российской Федерации.

2.2. Эффективное управление и распоряжение муниципальным имуществом города Ржева Тверской области с целью обеспечения устойчивого социально-экономического развития и повышения инвестиционной привлекательности муниципального образования, получения неналоговых доходов от использования и продажи (приватизации) муниципального имущества.

2.3. Осуществление в установленном Ржевской городской Думой порядке приватизации муниципального имущества города Ржева Тверской области в соответствии с действующим законодательством и обеспечение системного и планового подхода к приватизационному процессу.

2.4. Организация, создание и обеспечение эффективной системы учета, инвентаризации и оценки недвижимого имущества, находящегося в муниципальной собственности, проведение государственной регистрации прав на это имущество.

2.5. Организация и проведение контроля за использованием по назначению и сохранностью муниципального имущества.

2.6. Защита в соответствии с действующим законодательством имущественных интересов города Ржева Тверской области.

2.7. Методическое и правовое обеспечение процессов приватизации, управления и распоряжения муниципальной собственностью.

2.8. Начисление арендной платы и контроль за поступлением платежей за аренду муниципального имущества и земельных участков, находящихся в муниципальной собственности или государственной собственности на которые не разграничена.

**3. ПОЛНОМОЧИЯ И ФУНКЦИИ КОМИТЕТА**

3.1. В соответствии с действующим законодательством осуществляет полномочия органа местного самоуправления города Ржева Тверской области в сфере приватизации, управления и распоряжения объектами муниципальной собственности.

3.2. Может выполнять отдельные государственные полномочия, переданные ему в соответствии с действующим законодательством. Разрабатывает проекты нормативных правовых актов муниципального образования по предметам своего ведения.

3.3. Издает в пределах своей компетенции правовые акты и методические материалы по вопросам приватизации, управления и распоряжения муниципальным имуществом , организует контроль за их исполнением, а также дает разъяснения по вопросам их применения.

3.4. Подготавливает предложения о создании и ликвидации муниципальных унитарных предприятий, заключает, вносит изменения и расторгает трудовые договоры с руководителями муниципальных унитарных предприятий, утверждает уставы этих предприятий.

3.5. Осуществляет в установленном порядке приватизацию муниципального имущества и земельных участков муниципального образования, в том числе:

а) принимает и регистрирует предложения по приватизации муниципального имущества и земельных участков;

б) подготавливает материалы для принятия решения о приватизации и условиях приватизации объектов недвижимости;

в) организует и проводит торги по продаже муниципального имущества , земельных участков, имущественных и иных прав, заключает договоры купли-продажи.

г) разрабатывает и представляет в установленном порядке в Ржевскую городскую Думу проект прогнозного плана (программы) приватизации муниципального имущества на соответствующий год;

д) подготавливает и представляет в Ржевскую городскую Думу отчет о результатах приватизации муниципального имущества за прошедший год.

(Окончание на 22-й стр.)

**ЧАСТНЫЕ БЕСПЛАТНЫЕ ОБЪЯВЛЕНИЯ (КРОМЕ РУБРИК «КОММЕРЧЕСКАЯ НЕДВИЖИМОСТЬ», «ГРУЗОПЕРЕВОЗКИ», «ВАКАНСИИ», «УСЛУГИ») ПРИНИМАЮТСЯ В ЧЕТВЕРГ С 9.00 ДО 17.00, В ПЯТНИЦУ С 9.00 ДО 12.00 ПО ТЕЛ.2-28-36.**

## КВАРТИРЫ

### ПРОДАЖА

Доля в квартире для прописки, цена 40 000 руб. Документы готовы. Собственник. Тел. 8-905-776-56-76.

Комната в общежитии, ч/бл., площадь 18,6 кв.м., 2/2. Тел. 8-920-186-53-88.

Комната в общежитии, площадь 18 кв.м., ул. Профсоюзная, 5 (район мебельного комбината). Тел. 8-963-154-08-26.

1-комн. бл. кв., 1/5, Советская пл., д. 11. Тел. 8-903-807-09-30.

1-комн. бл. кв., 3/5, ул. Большевистская, 3, стеклопакеты, ремонт. Тел. 8-960-703-59-00.

1-комн. бл. кв. в районе кирпичного завода, 1/5. Тел. 8-910-933-51-23.

1-комн. бл. кв., д. Хорошево, 3 и комната в 2-комн. кв. в д. Хорошево, д. 5. Тел. 8-961-140-21-84.

1-комн. кв. в центре, 4/5, окна ПВХ, счетчики. Тел.: 2-43-51, 8-905-603-24-28.

1-комн. кв. без удобств (дом барачного типа), площадь 23,5 кв.м., ул. Октябрьская, цена 200 000 руб., торг. Тел.: 8-905-697-49-55, 8-910-723-99-98.

1-комн. бл. кв., район Ржев-2, 2/3. Тел. 8-915-709-03-69.

2-комн. бл. кв., 2/5, ул. Челюскинцев, площадь 47/28/9,2 кв.м., сделан ремонт. Тел. 8-919-064-55-87.

2-комн. бл. кв., 5/5, центр, площадь 42,8 кв.м., не угловая. Тел. 8-910-840-28-09.

2-комн. бл. кв., новая, площадь 57,3 кв.м., г. Солнечный берег, Болгария, цена 1 900 000 руб. Тел. 8-903-662-64-33.

2-комн. бл. кв., 2/3, площадь 56 кв.м., кухня – 10 кв.м., комнаты и с/у раздельные, без балкона, с телефоном, требуется косметический ремонт, ул.Мира, цена 1 млн. 100 тыс. руб. Тел. 8-905-125-36-76.

2-комн. бл. кв., 2/5, комнаты раздельные, рядом с новым рынком, ремонт сделан, стеклопакеты, новая сантехника, счетчики. Тел.: 2-54-64, 8-930-175-01-72.

2-комн. бл. кв., комнаты смежные, 5/5 + гараж во дворе. Тел. 8-916-918-36-57.

2-комн. бл. кв., 2/5, ул. Большевистская. Дорого! Тел. 8-910-939-28-64.

2-комн. бл. кв., площадь 63 кв.м., ул. Челюскинцев, 1/5, комнаты и с/у раздельные, цена 1 250 000 руб. Тел. 8-905-607-15-74.

2-комн. бл. кв., 1/5, телефон, домофон, рядом магазин, поликлиника, площадь 48 кв.м. Тел. 8-910-931-43-85.

2-комн. кв., площадь 43 кв.м., 1/5, Театральный пр., д. 1, после косметического ремонта, газовая колонка, пластиковые окна, телефон, Интернет, цена 1 300 000 руб., торг при осмотре. Тел. 8-920-697-77-69.

2-комн. ч/бл. кв., 2/2, ул. Путейская, требуется косметический ремонт, цена 380 000 руб., можно по сертификату. Тел. 8-963-222-29-22.

3-комн. бл. кв., 1/5, ул. Республиканская, 2 лоджии. Тел.: 8-985-148-02-11, 8-910-938-99-01.

3-комн. бл. кв., 4/5, район «7 ветров», общая площадь 60 кв.м., кухня 6 кв.м., ремонт, пластиковые окна, цена 1 800 000 руб., торг. Тел.: 8-904-004-15-62, 8-904-026-65-06.

3-комн. бл. кв., малогабаритная, площадь 40,8/30 кв.м., 4/4, новая газовая колонка, вид на Волгу, без ремонта, цена 1 млн. рублей. Тел. 8-910-931-56-38.

3-комн. бл. кв., 1/5, площадь 63 кв.м., район кирпичного завода. Тел. 8-915-748-15-59.

3-комн. бл. кв., ул. Челюскинцев, стеклопакеты, 2 застекленных балкона, сделан ремонт, газовая колонка, цена 1 800 000 руб., торг. Тел. 8-915-723-01-08.

3-комн. бл. кв., ул. Республиканская, 3/5. Тел. 8-903-694-86-40.

3-комн. бл. кв., 3/5, площадь 59,5/44,8 кв.м., ул. Профсоюзная (район мебельного комбината), с/у разд., не угловая, без ремонта (рядом берег Волги). Тел. 8-916-188-88-10.

### СДАМ

2-комн. кв., 1/5, Театральный пр., д. 1, после косметического ремонта, газовая колонка, пластиковые окна, телефон, Интернет. Тел. 8-920-697-77-69.

1-комн. бл. кв., район Ржев-2, командированным. Тел. 8-962-245-21-56.

Для совместного проживания в Твери в 2-комн. бл. кв. (ул.Попова, д.38/2) необходима компаньонка – студентка. Оплата – 5000 руб. + э/энергия. Тел. 8-904-009-53-17.

### ОБМЕН

2-комн. бл. кв., 5/5, площадь 36,8 кв.м., район нового рынка (ул. Первомайская), балкон застеклен, счетчики, домофон, металлическая дверь, подвал, на 1-комн. бл. кв., 1 или 2 этажи, на Советской стороне (балкон обязателен), или ПРОДАМ. Тел. 8-910-830-38-29.

### СНИМУ

Комнату в общежитии. Тел.: 8-905-600-90-38, 8-920-182-34-42.

Молодая семья – 1-комн. бл. кв. на длительный срок (желательно районы «Элтра» и Ржев-2). Порядок и своевременную оплату гарантируем. Тел. 8-910-844-59-88.

Семья из 3-х человек – 2- или 3-комн. кв. в районе кирпичного завода. Оплату и порядок гарантируем. Тел. 8-920-680-68-70.

1-комн. бл. кв. с ремонтом, в центре города, 1 или 2 этаж, с последующим выкупом. Тел. 8-906-553-65-92.

### КУПЛЮ

2- или 3-комн. бл. кв. в д. Хорошево или п. Есинка. Тел. 8-930-157-77-51.

## ДОМА

### ПРОДАЖА

Дом кирпичный, 4 комнаты, площадь 98,5 кв.м., газ. отопление, водопровод, от города 10 км, д. Тростино. Тел. 8-964-164-83-29.

Дом деревянный, площадь 56 кв.м., район хлебозавода, цена 1 млн. руб., торг. Тел. 8-920-680-36-33.

1/4 дома в Шихино, площадь 32 кв.м., свет, газ. Тел.: 2-40-71, 8-906-654-16-32.

Дом, требует ремонта, с участком земли 15 соток, Шихино. Тел. 6-01-41.

Кирпичный дом, площадь 40 кв.м., газ, вода, туалет, ванна, с хорошим ремонтом, цена 1 млн. руб. Тел. 8-952-065-20-27.

1/2 часть дома, площадь 70 кв.м., район Ржев-2 + 5 соток земли, цена 650 000 руб., торг. Тел. 8-910-848-61-51.

Дом деревянный, ул. Урожайная, 6 соток земли, газ, газовое отопление, водопровод, недорого. Тел. 8-920-686-14-20.

Дом, площадь 53 кв.м., участок 8 соток, газ, вода, газовое отопление, ул. Бехтерева. Тел. 8-915-723-78-28.

Дом в д. Антоново, на берегу Волги, 15 соток земли. Тел. 8-919-057-34-36.

Дом в сторону Сухуши. Тел. 8-919-057-34-36.

Коттедж бл., кирпичный, 2-уровневый, площадь 117 кв.м., 4 комнаты, баня, гараж, 14 соток земли, район «Казанки». Тел. 8-920-199-30-57.

3-комн. жилой бревенчатый дом, площадь 82,1/49,8 кв.м., газ, водяное отопление – газовый котел и газовая колонка отдельно, водопровод, центральная канализация, участок 1200 кв.м. в собственности, площадь 240 кв.м. в аренде у администрации города. Тел. 8-965-722-92-47.

2-этажный кирпичный дом в центре, площадь 254 кв.м. + подвал 202 кв.м., отдельно стоящие кирпичный бассейн, 125 кв.м. с баней, кирпичный гараж на 2 машины, 53 кв.м., 10 соток земли. Тел. 8-905-609-26-05.

Жилой бревенчатый дом, площадь 41 кв.м., много пристроек, магистральный газ перед домом, колодец и баня на участке, земельный участок 1419 кв.м. в собственности, рядом р. Волга, очень тихое место, удобный подъезд, документы готовы для сделки. Тел. 8-965-724-49-25.

Дом кирпичный на ж/д станции Ранцево Кувшиновского района, 4 комнаты, 2 бани, 15 соток земли, инфраструктура, цена 350 000 руб. Тел. 8-963-222-29-22.

Дом, 3-й Мелиховский пер., 3. Тел. 8-916-651-23-25.

Два деревянных дома под одной крышей, один – 2-этажный, площадь 150 кв.м., печное отопление, баня, гараж, колодец в огороде, хозпостройки, летний водопровод, 100 м – р. Волга, д.Верхний бор, 7 км от Ржева, 15 соток. Тел. 8-919-052-63-19.

Срочно! Дом в д. Завидово Оленинского района, печное отопление, газ баллонный, общая пл.70 кв.м., три комнаты (раздельные), земельный участок 50 соток. Тел. 8-920-152-91-33.

2-этажный кирпичный дом за Шихинским переездом, 10х10, без отделочных работ, участок земли 15 соток, баня, 3х5, вода, свет в доме, газ – рядом, септик. Тел.: 7-45-07, с 10.00 до 20.00, 8-903-189-93-53, 8-903-583-57-51, круглосуточно.

### КУПЛЮ

Дом или 3-комн. бл. кв. в д. Хорошево, п. Победа. Тел. 8-963-222-93-10.

Дом в Ржеве. Тел. 8-919-058-38-34.

Дом в деревне или комнату в городе, в любом состоянии. Недорого. Дам аванс на оформление документов. Тел. 8-910-933-32-45, Екатерина Ивановна.

Дом в деревне Ржевского района, можно старый. Тел. 8-915-739-71-64.

## ЗЕМЕЛЬНЫЕ УЧАСТКИ

### ПРОДАЖА

Дачный участок в кооп. «Смородинка» (п. Нижний бор), 7 соток, 2-этажный кирпичный дом. Тел. 8-903-804-25-57.

Земельный участок 21 сотка, с ветхим домом, д. Лазарево. Тел. 8-920-686-08-94

Земельный участок, 30 соток, в д. Погорелки. Тел. 8-910-532-76-58.

Земельный участок в д. Звягино, 18 соток, 25 км от Ржева, с правом на постройку дома, сделано межевание. Тел. 8-910-837-99-80.

Земельный участок, 10 соток, г. Зубцов, с/т «Дружба», д. Порошки, 100м – Волга, документы готовы. Тел. 8-906-555-72-28.

Земельный участок 15 соток, 40м от Волги, д. Мончорово. Тел. 8-905-605-90-33.

Земельный участок 15 соток + дом в д. Абрамово. Тел. 8-905-605-90-33.

Земельный участок 33,4 сотки на берегу р. Осуга, 1 линия. Тел. 8-910-838-35-37.

Дачный участок с/к «Репка», 6 соток. Тел. 8-915-730-25-09.

## ГАРАЖИ

### ПРОДАЖА

Гараж недостроенный, район «новых кранов», кооп. «Восход» (бывший «Таврия»), цена 50 000 руб. Тел. 8-904-350-78-46.

Гараж металлический, район Ржев-2, свет, яма. Тел. 8-915-709-03-69.

### СДАМ

Гараж кирпичный в кооп. «Восход» (бывший «Таврия»). Тел. 8-904-350-78-46.

### КУПЛЮ

2 металлических гаража на вывоз, недорого. Тел. 8-915-743-89-45.

## ЗАПЧАСТИ

### ПРОДАЖА

Комплект зимней резины «Amtel», р-р 195/65 R-15 со стальными дисками 6JX15H2 ED 45 для «VW-Passat B5». Тел. 8-960-713-09-88.

Авторезина на стальных дисках «Воронеж-Старт», всесезонная, р-р 205х70, R-14, 2 шт., б/у; зимняя шипованая резина «Нокиа», R-14, 5 отверстий, 2 шт., б/у. Тел. 8-915-709-61-25.

***Прицеп и легковой автомобиль. Тел. 8-910-934-73-09.***

Филиал ООО «Газпром трансгаз Санкт-Петербург» – Ржевское линейное производственное управление магистральных газопроводов (ЛПУМГ) предупреждает землепользователей, по землям которых проходит газопровод высокого давления и кабель технологической связи, проходящий параллельно газопроводу в 9 метрах слева от оси газопровода, что работы в охранной зоне газопровода разрешается производить только после согласования с администрацией района и письменного разрешения руководства ЛПУМГ. Проведение сельскохозяйственных работ в охранной зоне газопровода и кабеля связи разрешается производить после предварительного уведомления руководства Ржевского ЛПУМГ. Охранная зона вдоль трасс многониточных газопроводов устанавливается в виде участка, ограниченного условными линиями, проходящими в 25 метрах от осей крайних газопроводов с каждой стороны. В охранных зонах магистральных газопроводов ЗАПРЕЩАЕТСЯ:

1. Возводить любые постройки и сооружения.
2. Устраивать всякого рода свалки.
3. Разводить огонь и размещать какие-либо открытые или закрытые источники огня.

В охранных зонах магистральных газопроводов без письменного разрешения Ржевского ЛПУМГ ЗАПРЕЩАЕТСЯ:

1. Высаживать деревья, складировать корма, удобрения и материалы, содержать скот.
2. Сооружать проезды и переходы через трассы газопроводов, устраивать стоянки транспорта, размещать коллективные сады и огороды.
3. Производить мелиоративные и земляные работы, планировку грунта.

В случае обнаружения утечек газа и других нарушений сообщить по адресу: 172385, г. Ржев-5, ЛПУМГ, тел. 2-14-21, 2-30-77, 3-44-11.

# МЕРЫ ПРОФИЛАКТИКИ ПРИ УКУСЕ ЗМЕИ

Гадюки живут под валунами и стволами деревьев, в пустотах между камнями, гнилых пнях, копнах сена. Весной гадюки предпочитают хорошо прогреваемые места – упавшие деревья, кучи хвороста, южные склоны оврагов. Во всех местностях следует соблюдать осторожность при осмотре нор грызунов, расщелин в почве, скалах, среди каменных руин.

Змея никогда не нападает на человека первой. Укусить она может только в случае самозащиты, когда на нее наступили или задели рукой. Змеи редко нападают без предупреждения. Гадюка в угрозе броска свертывается «тарелочкой», зигзагообразно выгибает переднюю часть тела, сильно шипит.

**Любую незнакомую змею следует считать ядовитой!**

Заметив змею или услышав предупреждающее шипение, надо замереть, дать змее возможность уползти. От змеи, принявшей позу угрозы, надо уйти, медленно отступая назад, избегая резких движений. Недопустимо защищаться выставленными вперед руками. Очень важно сохранять спокойствие в действиях, решениях, жестах. Опасна невидимая змея, обнаруженная змея опасности не представляет.

В целом, опасность змеиных укусов бывает очень преувеличена, и лишь небольшая часть укушенных погибает (чаще от неправильного лечения или не оказанной помощи). Люди, правильно среагировавшие на опасность, могут рассчитывать на спасение и скорое выздоровление.

**Что нельзя делать при укусе змеи:**

*- не прижигайте место укуса. Если змеей была прокушена кожа, то можно только сжечь ткани, но вывести яд невозможно, из аналогичных соображений нельзя разрезать место укуса;*

*- не рекомендуется принятие алкоголя, в особенности, если укусили аспиды. Алкоголем замедляется выведение яда из организма;*

*- не прикладывайте траву и что-либо другое, что нашли под рукой, поскольку в рану можно занести инфекцию;*

*- не накладывайте жгут, в особенности, если укус был ямкоголовыми и гадюковыми змеями. Если нарушить кровоснабжение, то возможен распад тканей, а при нормальном кровоснабжении конечности не подвергнутся омертвлению.*

**Первая помощь при укусе змеи:**

***- после укуса змеи необходимо обеспечение полного покоя. Уложить пострадавшего в горизонтальное положение;***

***- необходимо отсосать яд, для чего на ранку нужно надавить пальцами и отсосать энергично яд ртом в течение 15-ти минут, без перерывов. Таким образом, из организма пострадавшего можно удалить до 50% яда. Такой процесс отсасывания не представляет опасности для человека, которым оказывается помощь. Если рядом с пострадавшим никого нет, то отсасывание следует произвести самостоятельно;***

***- продезинфицировать рану и наложить на нее стерильную повязку. Повязка не должна врезаться в мягкие ткани. Периодически ее нужно ослаблять;***

***- если змея укусила за ногу, то нужно максимально ее обездвижить. Укушенную конечность нужно прибинтовать к здоровой и, чтобы конечности были немного приподняты, нужно подложить что-нибудь под колени;***

***- если змея укусила за руку, то ее следует держать согнутой.***

Пострадавшим должно употребляться как можно больше воды для выведения яда из организма. Можно пить любую жидкость, за исключением кофе. Как можно скорее следует доставить пострадавшего в медицинское учреждение, где ему будет оказана профессиональная медицинская помощь при укусе змеи.

Укусы ядовитых змей всегда опасны для жизни. Поэтому обязательно необходимо доставить пострадавшего к врачу после того, как ему оказана первая помощь. Медиком будет проведено обследование пострадавшего и введена противоядная сыворотка.

Вакцинация на случай укуса ядовитыми змеями не проводится.

Введение антитоксической иммунной сыворотки – единственное специфическое лечение при отравлении змеиным ядом (укус змеи), и его выполнение при тяжелых случаях жизненно важно. Данный вид медицинской помощи осуществляется в травматологических пунктах лечебно-профилактических организаций.

## ЛЕГКОВЫЕ АВТОМОБИЛИ

### ПРОДАЖА

«Volkswagen T4», 1993 г.в., дв. 1,9л, цвет зеленый, подогрев сидений, в хор. сост., цена 215 000 руб. Тел. 8-920-153-23-08.

«Mitsubishi Space Star», 2001 г.в., пробег 90 000 км. Тел. 8-903-807-09-30.

«Chrysler Neon», 1997 г.в., цвет фиолетовый металлик, пробег 161000 км, дв. 2,0, 133 лс, полный э/пакет, новая подвеска, цена 130 000 руб., торг. Тел. 8-910-936-20-33.

«Kia Avella», 1998 г.в., цена 60 000 руб. Тел. 8-963-777-61-07.

«Ford Focus» универсал, 2004 г.в., дв. 1,8л Тел. 8-910-538-05-54.

«Mazda 6», 2004 г.в., дв. 1,8. Тел. 8-904-350-79-27.

«Chevrolet Lanos SL», 2008 г.в., дв. 1,5, 86 лс, кондиционер, ГУР, ц/з, сигнализация, музыка, пробег 16000 км, цена 260 000 руб., в отл. сост. Тел. 8-906-555-72-28.

«Daewoo Nexia» (автосалон), 2005 г.в., цвет «снежная королева», полный э/пакет, литые диски, 1 владелец. Тел. 8-910-937-98-54.

«Форд-Мондео», цвет черный, 2011 г.в. Тел. 8-904-002-03-01.

«Audi A6» универсал, дизель, 2002 г.в., на белорусском учете, в хор. сост. Тел. 8-910-937-27-91.

«Mercedes E220», 1999 г.в., дизель, в хор. сост. Тел. 8-904-027-67-64.

«Chevrolet Lanos», 2006 г.в., пробег 87000 км, комплектация «люкс», в хор. сост. Тел. 8-903-075-73-20.

ВАЗ-21214 «Нива», 2006 г.в., инжектор, цвет сине-зеленый. Тел. 8-915-749-49-01.

ВАЗ-21093, 1995 г.в., цвет «валюта», карбюраторная, в хор. сост., цена 40 000 руб., торг. Тел. 8-910-530-26-24.

ВАЗ-21070, 2002 г.в., газовое оборудование, требуется ремонт кузова, цена 25000 руб. Тел. 8-910-846-21-50.

ВАЗ-21093, 1993 г.в., цвет «вишня», требует покраски, цена 30 000 руб. Тел. 8-915-732-11-21.

ВАЗ-21104, 2005 г.в., цена 150 000 руб. Тел. 8-915-745-06-40.

ВАЗ-21099, 1996 г.в., сигн., музыка, литые диски, цена 40 000 руб. Тел. 8-910-936-62-59.

ВАЗ-2110, 2000 г.в., цвет «серебро», в норм. сост., цена 53000 руб. Тел. 8-920-169-01-24.

ВАЗ-21099, 2000 г.в., цвет «изумруд», сигн., муз., литые диски, цена 60 000 руб. Тел. 8-920-179-58-56.

ВАЗ-21113, 2002 г.в., ТО 2013 г., в отл. сост. Тел. 8-904-012-46-27.

ВАЗ-21074, 2006 г.в., цвет синий. Тел. 8-915-735-00-43.

ВАЗ-21102, 2000 г.в., цвет «вишня», в хор. сост. Тел. 8-915-713-98-60.

ВАЗ-21074, 2007 г.в., цвет «вишня», в отл. сост. Тел. 8-904-350-00-56.

ВАЗ-21099, инжектор, 2001 г.в., требует ремонта, цена 50 000 руб. Тел. 8-919-066-47-17.

ВАЗ-2112, 2005 г.в., в отл. сост. Тел. 8-964-164-83-34.

ВАЗ-2115, 2001 г.в., в хор. сост., литые диски, цена 100 000 руб. Тел. 8-919-062-00-19.

ЗАЗ-1102 «Таврия», 1995 г.в., цвет темно-зеленый металлик, запчасти, на ходу, цена 30 000 руб. Тел. 8-910-530-77-97.

«Audi 100», 1994 г.в., МКПП, дв. 2,6л, цвет зеленый, в хор. сост., цена 160 000 руб., торг. Тел. 8-910-930-44-31.

«Hyundai Accent», 2005 г.в., цвет бежевый. Тел. 8-910-539-30-52.

«Mercedes Benz E230», кузов 124, в отл. сост. (не гнилой) + зимняя резина, цена 170 000 руб. Тел.: 8-920-150-09-74, 8-910-936-94-19.

ВАЗ-21074, 2005 г.в., пробег 27000 км, цвет фиолетовый, инжектор, гаражное хранение. Тел. 8-915-747-63-60.

УАЗ-513, 1976 г.в., тент, военные мосты, рама 2010 г., в хор. сост., цена 70 000 руб., торг. Тел. 8-906-549-31-80.

УАЗ («буханка»), 2008 г.в., цвет зеленый, пробег 80 000 км, цена 150 000 руб. Тел. 8-910-939-01-70.

ГАЗ-31029, 1994 г.в., цвет белый, крепкий кузов, 5КПП, в хор. сост., 27000 руб., запчасти. Тел. 8-930-170-87-98.

ВАЗ-21101, 2005 г.в., цвет серебристый, пробег 79000 км, МР3, в отл. сост. Тел. 8-919-058-59-26, Людмила.

ВАЗ-2110, 1999 г.в., инжектор, после небольшой аварии, на ходу, цена 45000 руб., торг. Тел. 8-915-701-50-17.

«Honda CR-V», 1998 г.в., цена при осмотре. Тел. 8-919-064-94-84.

ВАЗ-2113, 2006 г.в., цвет «золото инков», пробег 112 000 км, цена 150 000 руб., торг. Тел. 8-965-720-52-00.

ВАЗ-21010, 1998 г.в., в хор. сост., цена 75000 руб., торг. Тел. 8-961-144-98-05.

## ГРУЗОВЫЕ АВТОМОБИЛИ

### ПРОДАЖА

МАЗ-5551 «самосвал», в раб. сост., цена 230 000 руб. Тел. 8-920-695-35-02.

Тракторы: МТЗ-82, 3 шт., МТЗ-80, телеги. Тел. 8-915-737-79-08.

## БЫТОВАЯ ТЕХНИКА

### ПРОДАЖА

Домашний кинотеатр, нов., в упаковке. Тел.: 8-915-740-25-69, 8-915-737-10-56.

Видеокамера «Sony FX 1» в комплекте со светом, дополнительным аккумулятором, сумкой, штативом. Тел. 8-910-938-82-10.

Швейная машинка «Чайка 142-М», дешево. Тел. 3-14-71.

Плита газовая, цена 1500 руб. Тел. 8-915-736-70-71.

Швейная машинка, ножная, «Подольск». Тел. 8-920-150-69-00.

Моющий пылесос «Томас», новый. Тел. 8-980-625-08-35.

Машина стиральная «Серебрянка», недорого. Обращаться: пр-д Белинского, д. 16, кв-л 267.

Стиральная машина «Аристон», узкая, загрузка 5 кг, куплена в феврале 2012 года. Тел. 8-930-175-47-63.

Зеркальный фотоаппарат «Никон» + сумка, недорого. Тел. 8-909-268-59-07.

Телевизор TCL, цветной, диагональ 64 см, б/у, цена 2500 руб. Тел. 8-915-747-00-10.

## ОДЕЖДА, ОБУВЬ

### ПРОДАЖА

Платье свадебное, б/у, р-р 44-46, цена 1000 руб. Тел. 8-904-350-78-46.

Платья бальные: цвет нежно-коралловый, р-р 44-46, цена 4000 руб.; цвет нежно-сиреневый, р-р 44-46, цена 4000 руб.; цвет синий, р-р 42-44, цена 3000 руб., все б/у 1 раз. Тел. 8-915-719-70-11.

## МЕБЕЛЬ

### ПРОДАЖА

Узкий 3-створчатый шкаф с зеркалом, ширина 40 см, цена 1500 руб. Тел. 8-920-681-85-41.

2-спальные кровати от гарнитура «Леанка». Мягкая мебель с журнальным столиком от гарнитура «Цойленрода». Тел. 8-903-804-06-10.

Письменный стол, спальный гарнитур, все б/у, дешево. Тел. 3-14-71.

Детская стенка, в отл. сост., недорого. Тел. 8-952-064-71-01.

Комплект новой мягкой мебели, цена 10500 руб. Диван, цена 6000 руб. Тел. 8-910-935-14-80.

Книжный шкаф, цена 200 руб. Тел. 8-904-015-79-16.

Тумба прикроватная, цена 500 руб. Тел. 8-920-158-73-11.

Кухонный гарнитур, 6 предметов, б/у, цена 3000 руб., торг. Тел. 8-920-158-73-11.

Стенка, кровать. Тел. 8-920-150-69-00.

Диван, книжная полка. Тел. 8-904-004-43-78.

Сервант полированный, в хор. сост., б/у, цена 2500 руб. Тел. 8-910-531-92-59.

3-створчатый полированный шкаф, в хор. сост., б/у, цена 3000 руб. Тел. 8-910-531-92-59.

Стенка, 2 секции, в хор. сост., цена 3500 руб. Тел. 6-40-37.

Диван, цена 6000 руб., раскладное кресло, в хор. сост., цена 4000 руб. Стол-книжка, цена 500 руб., шкаф 3-створчатый с антресолью, цена 800 руб. Тел.: 3-09-13, 8-920-153-47-72.

Стол раскладной, р-р 80х60. Тел. 8-904-010-34-16.

Журнальный столик, цена 500 руб., торг. Тел. 8-919-063-07-91.

Стенка. Тел. 8-910-841-14-14.

## ДЕТСКОЕ

### ПРОДАЖА

Коляска 3 в 1, «ТАКО», после одного ребенка, цвет черный с фиолетовым, в отл. сост., все в комплекте, цена 6000 руб. Тел. 8-920-171-32-52.

Коляска классика (Италия, салон г. Москва), цвет красный. Тел. 8-962-247-77-55.

Коляска зима-лето, цвет сине-красный, цена 2000 руб. Тел. 8-903-802-02-41.

Одежда на ребенка от рождения до 2,5 лет, в отл. сост., дешево. Тел. 8-904-353-71-56.

Детский велосипед «Смешарики», цена 1700 руб. Тел. 8-910-846-28-23, после 17.00.

Детская коляска-трансформер, цвет бордово-розовый, в хор. сост. Тел. 8-960-711-50-75.

Коляска «Инглезина», цвет бордово-розовый, в хор. сост., цена 3500 руб. Тел. 8-910-930-48-18.

Коляска летняя, цвет розово-серый, в хор. сост., цена 2000 руб. Тел. 8-910-930-48-18.

Коляска детская «классика», зима-лето, пр-во Италия, для девочки. Тел. 8-904-027-13-62.

Молокоотсос «Авент», конверт для новорожденного. Тел. 8-904-027-13-62.

Пеленальный комод, цена 2000 руб., торг. Тел. 8-919-063-07-91.

## КНИГИ, МУЗЫКАЛЬНЫЕ ИНСТРУМЕНТЫ

### ПРОДАЖА

Пианино. Тел. 8-952-065-25-48.

Домашняя коллекция DVD-дисков (фильмы всех жанров), цена 30 руб./шт. Тел.: 8-915-740-25-69, 8-915-737-10-56.

Пианино «Лира», б/у, дешево. Тел. 3-14-71.

Э/пианино «Ямаха», цена 30 000 руб. Тел. 8-915-743-89-45.

Учебники (6 класс): «Обществознание» (2011 год), авторы Кравченко, Певцова; «Русский язык» (2011 год), авторы Баранов, Ладыженская; «Литература» (2011 год), 2 книги, автор Коровина; «ОБЖ» (2008 год), автор Воробьева; атлас «История средних веков» с контурными картами. Учебники за 5 класс: «Информатика» (2007 год), автор Босова; «Природоведение» (2009 год), авторы Плешаков, Сонин, «Английский язык», 1-й год обучения (2007 год), авторы Афанасьева, Михеева. Тел.: 6-56-59, 8-910-838-73-56.

Пианино, цвет черный. Тел. 8-915-714-55-97.

## ЖИВОТНЫЕ, РАСТЕНИЯ

### ПРОДАЖА

Лекарственные сборы: болиголов, сабельник, мухомор, калган и другие. Тел. 2-23-66.

Две дойные козочки 1-м окотом, 3 ярки – 6 мес. Тел. 2-29-46.

Столетник (2 шт), 5 и 6 лет. Тел. 2-42-73.

Козочка, 2 окот, дает 3,5л молока. Тел.: 79-2-02, 8-915-703-96-75 (дер. Пирютино, старое, д. 18).

2 козочки, возраст 4 мес. Тел.: 79-2-02, 8-915-703-96-75 (дер. Пирютино, старое, д. 18).

«Денежное» дерево (взрослое), высота 80 см. Тел. 8-915-709-61-25.

Котенок (мальчик), окрас дымчатый, возраст 1 мес. Тел. 8-915-719-70-11.

### ОТДАМ В ДОБРЫЕ РУКИ

Пушистых котят, возраст 2 мес., к еде и туалету приучены. Тел. 8-920-158-30-66.

В частный сектор собаку (девочка), возраст 2 года. Тел. 8-920-171-66-33.

Котенка (мальчик). Тел.: 2-55-82, 8-920-191-34-57.

***В районе старого рынка пропала собака, окрас черный, маленькая, мордочка, как у лисички. Нашедшего или знающего местонахождение собаки просьба позвонить по телефону 8-904-005-29-30.***

## ТУРИЗМ И ОТДЫХ

### ПРОДАЖА

Мини-стадион с нагрузкой на все группы мышц. Тел. 6-39-65.

Механическая беговая дорожка в комплекте с вибромассажером, торг. Тел. 8-903-894-83-51.

## СТРОЙОБОРУДОВАНИЕ

### ПРОДАЖА

Стеклоблоки, р-р 190х190х75 мм, цвет белый, новые, в упаковке, недорого. Оргстекло, 1 лист, толщина 6 мм. Тел. 8-920-171-32-52.

Блоки под фундамент, цена 1500 руб./шт. Тел.: 8-915-740-25-69, 8-915-737-10-56.

Обои декоративные на бумажной основе (светлое дерево), 2 рулона, 21 м., ширина 0,73 см. Тел. 8-915-709-61-25.

Трубы оцинкованные, р-р 27 мм, длина 13м. Дермантин коричневый, р-р 1,30х3,20, 2 шт. Тел. 8-915-709-61-25.

Дверь балконная, деревянная, остекленная, с коробкой, р-р 2,0х0,7, рамы деревянные, одинарные, остекленные, р-р 0,83х1,40, 3 шт. Тел. 8-915-709-61-25.

Сруб бани, 2,5х4м, б/у. Тел. 8-903-694-89-53.

Эл/водонагреватель, цена 1000 руб. Тел. 8-915-736-70-71.

Насос отопления (пр-во Германия). Тел. 8-960-713-24-35.

## РАЗНОЕ

### ПРОДАЖА

Сено, цена за 1 рулон 500 рублей, с погрузкой. Тел.: 78-935, 8-963-219-24-33.

Люстра, б/у. Тел. 8-920-150-69-00.

Бак с крышкой из оцинкованного железа, емкость 30 литров, цена 600 руб. Тел. 8-910-531-92-59.

Раковина фарфоровая, новая, ящик алюминиевый, 350 дм , для хранения. Обращаться: пр-д Белинского, д. 16, кв-л 267.

Свадебные украшения на машину (ленты, кольца и др.). Тел.: 8-915-711-35-22, 8-910-533-05-58.

Емкость для засолки из нержавейки. Банки 3-литровые, цена 20 руб./шт. Тел. 3-09-27.

Металлоискатель (США), новый. Тел. 8-910-533-59-75.

Кассовый аппарат, э/весы, холодильная витрина и ларек. Тел. 8-910-846-16-24.

***Многодетная семья примет в дар школьную форму для девочки первоклассницы, телевизор с большой диагональю, DVD-плеер и диски. Тел. 8-904-350-00-21.***

**АДВОКАТ СОБОЛЕВ Андрей Николаевич.**
**Юридическая помощь по уголовному и гражданскому праву, представительство в судах.**
**Тел. 8-905-603-08-07, г. Ржев, ул. Б. Спасская, 17а, офис 4, 2 этаж.**

**2 августа, в 18.00, в клубе ЖД состоится показ трагикомедии «РэПэПэ», снятого в Ржевском районе в прошлом году. Его премьера в Москве прошла с небывалым аншлагом. Перед фильмом ржевских зрителей ждет встреча с режиссером, актерами и съемочной группой. Вход свободный.**

**ЧУЖОГО ГОРЯ НЕ БЫВАЕТ**
Похоронное бюро
**«МЕМОРИАЛ»**
**(ИП Белозеров К.Г.)**
оказывает услуги по погребению, а также изготовлению памятников в пределах денежных средств, выделяемых федеральными органами исполнительной власти, для умерших (погибших):
- участников и инвалидов войн
- лиц вольнонаемного состава армии и флота
- лиц, награжденных медалью «За оборону Ленинграда»
- военнослужащих и военных пенсионеров, ветеранов военной службы
- ветеранов боевых действий.
ОСУЩЕСТВЛЯЕТ ПЕРЕВОЗКУ УМЕРШИХ В МОРГ, ПРОВОДИТ ПОХОРОНЫ ДЛЯ ЛЮБОЙ КАТЕГОРИИ ГРАЖДАН, ИСПОЛНЯЕТ ВСЕ РАНЕЕ ЗАКЛЮЧЕННЫЕ ДОГОВОРЫ С ВМК (КРОМЕ УЗНИКОВ).
г.Ржев, Советская площадь, 13 (фотоателье, 2 этаж).
Тел. 6-00-21, 8-905-603-03-45.
реклама

## ПЕНСИОННЫЙ ФОНД ИНФОРМИРУЕТ

До 1 октября текущего года федеральные льготники могут сделать свой выбор о предоставлении набора социальных услуг (НСУ) или отказе от него на 2013 год.

По городу Ржеву и Ржевскому району количество таких граждан составляет 7672 человека.

Новые возможности были предоставлены федеральным льготникам с 2011 года.

Набор социальных услуг теперь состоит из трех частей:

- обеспечение лекарственными препаратами по рецептам врача;
- предоставление путевки на санаторно-курортное лечение;
- оплата проезда на пригородном железнодорожном транспорте, а также на междугородном транспорте к месту лечения и обратно.

Любую из них федеральный льготник может получать в натуральной форме либо в денежном выражении.

Стоимость НСУ на текущий год составляет 795 руб. 88 коп., которые распределяются так: 613 руб. - лекарственное обеспечение; 94 руб. 83 коп.- санаторное лечение; 88 руб.05 коп. - проезд на пригородном железнодорожном транспорте, а также на междугородном - к месту лечения и обратно.

Тем же, кто сделал свой выбор в прошлом году и не намерен его менять нет необходимости подавать заявление снова. Оно будет действовать до тех пор, пока вы не измените свое решение.

По вопросам социальных выплат, пожалуйста, обращайтесь по телефону 3-19-45 и по телефону горячей линии 2-04-50.

**Приложение № 1 к Положению «О развитии застроенных территорий в границахгорода Ржева Тверской области»**

## ИЗВЕЩЕНИЕ

**О ПРОВЕДЕНИИ АУКЦИОНА НА ПРАВО ЗАКЛЮЧИТЬ ДОГОВОР О РАЗВИТИИ ЗАСТРОЕННОЙ ТЕРРИТОРИИ _____ 20_ ГОДА**

Администрация города Ржева Тверской области информирует заинтересованных лиц о проведении аукциона открытого по составу участников и форме подачи заявок на право заключить договор о развитии застроенной территории города Ржева Тверской области в границах (далее Аукцион) _____
(адрес и описание местоположения территории)

1. Организатор Аукциона: _____
Место нахождения: _____
Почтовый адрес: _____
Адрес электронной почты _____
Официальный сайт, на котором размещено данное извещение _____;
Номер контактного телефона: _____

2. Место, дата, время проведения Аукциона: ____

3. Адрес места приема, порядок подачи заявок на участие в Аукционе: заявки на участие в Аукционе организаторам Аукциона принимаются по адресу: _____

Заявки принимаются со дня опубликования настоящего извещения.

Время начала приема заявок: в рабочие дни с _____ до _____, перерыв на обед с_____до_____.

Дата и время окончания приема заявок: Прием заявок заканчивается за пять дней до дня проведения Аукциона в 16.00.

4. Основание проведения Аукциона: Постановление Администрации города Ржева Тверской области от_____ 20__ г. №_____ «О принятии решения о развитии застроенной территории».

Постановление Администрации города Ржева Тверской области от_____ 20__ г. №_____ «О проведении аукциона на право заключить договор о развитии застроенной территории».

5. Местоположение, площадь застроенной территории, в отношении которой принято решение о развитии: _____ _____ (адрес и описание границ территории)

На застроенной территории расположено: _____Описание объектов, расположенных на территории)

Ориентировочная площадь застроенной территории _____ га,

6. Начальная цена права на заключение договора: на основании отчета об оценке рыночной стоимости составляет _____(_____) руб.
(цифрами,прописью) 7. Размер задатка: составляет 20%, что соответствует _____(_____ _____) руб. (цифрами,прописью).

8. «Шаг Аукциона» (от 1% до 5 % от начальной цены):_____%_____
цифрами,прописью)

(«Шаг Аукциона» определяется в каждом отдельном случае Постановлением Администрации города Ржева Тверской области «О проведении аукциона на право заключить договор о развитии застроенной территории»)

9. Обременения прав на земельные участки, находящиеся в муниципальной собственности и расположенные в границах такой территории, и ограничения их использования:

10. Разрешенное использование земельных участков (территорий): Использование определено Градостроительными регламентами, установленными для земельных участков в пределах застроенной территории, в отношении которой принято решение о развитии: в соответствии с установленными временными Правилами землепользования и застройки территории города Ржева Тверской области, утвержденными Решением Ржевской городской Думы от 26.03.2010 г.№36.

11. Расчетные показатели обеспечения застроенной территории объектами социального и коммунально-бытового назначения, объектами инженерной инфраструктуры: утверждены Постановлением Администрации города Ржева Тверской области от «__» _____20_ г. №___ « Об утверждении расчетных показателей обеспечения застроенных территорий в границах улиц_____города Ржева Тверской области объектами социального и коммунально-бытового назначения, объектами инженерной инфраструктуры»

12. Порядок приема заявок: заявка подается по установленной форме с указанием реквизитов счета для возврата задатка.

Один заявитель вправе подать только одну заявку на участие в Аукционе. Заявка, поступившая по истечении срока ее приема, возвращается в день ее поступления заявителю.

Заявка и опись представленных документов составляются в 2-х экземплярах, один из которых остается у организатора Аукциона, другой у заявителя.

Заявитель имеет право отозвать принятую организатором Аукциона заявку на участие в аукционе до дня окончания срока приема заявок, уведомив об этом в письменной форме организатора Аукциона. Организатор Аукциона обязан возвратить внесенный задаток в течении пяти рабочих дней со дня регистрации отзыва заявки. В случае отзыва заявки заявителем позднее дня окончания срока приема заявок задаток не возвращается. Заявитель имеет право внести изменения в заявку путем отзыва поданной заявки и подачи новой заявки в установленном порядке в срок до дня окончания приема заявок. Для участия в Аукционе заявители представляют в установленный в извещении о проведении Аукциона срок следующие документы:

1) заявка на участие в Аукционе по форме, прилагаемой к настоящему извещению;

2) выписка из единого государственного реестра юридических лиц - для юридических лиц, выписка из единого государственного реестра индивидуальных предпринимателей - для индивидуальных предпринимателей;

3) документы, подтверждающие внесение задатка;

4) документы об отсутствии у заявителя задолженности по начисленным налогам, сборам и иным обязательным платежам в бюджеты любого уровня или государственные внебюджетные фонды за прошедший календарный год, размер которой превышает двадцать пять процентов балансовой стоимости активов заявителя по данным бухгалтерской отчетности за последний завершенный отчетный период.

13. Порядок внесения задатка: задаток должен поступить на указанный в извещении о проведении Аукциона расчетный счет не позднее «__» _____ 20__ г. Реквизиты счета для его перечисления: задаток подлежит перечислению претендентом на расчетный счет Администрации города Ржева Тверской области по следующим реквизитам: получате ль: (адрес, ОГРН, ИНН, КПП, ОКАТО, ОКПО, Расчетный счет, БИК)

В платежном документе в графе «назначение платежа» должна содержаться ссылка на дату проведения Аукциона, адрес объекта. Задаток возвращается заявителю, не допущенному к участию в Аукционе, либо отозвавшему заявку до дня окончания срока приема заявок, участникам Аукциона, которые не выиграли его в течение пяти рабочих дней со дня оформления соответственно протокола приема заявок на участие в Аукционе, регистрации отзыва заявки, подписания протокола о результатах Аукциона.

14. Аукцион

Заявитель становится участником Аукциона с момента подписания организатором аукциона протокола приема заявок на участие в аукционе.

Заявители, признанные участниками Аукциона, и заявители, не допущенные к участию в Аукционе, уведомляются об этом не позднее следующего дня после дня оформления данного решения протоколом приема заявок на участие в Аукционе по месту приема заявок.

Заявитель не допускается к участию в Аукционе по следующим основаниям:

1) непредставление перечисленных в п. 12 настоящего извещения документов, необходимых для участия в Аукционе или предоставление недостоверных сведений;

2) непоступление задатка на счет, указанный в извещении о проведении Аукциона, до дня окончания приема документов для участия в Аукционе;

3) несоответствие заявки на участие в Аукционе требованиям, указанным в извещении о проведении Аукциона.

В день проведения Аукциона заявители, признанные участниками Аукциона, должны зарегистрироваться.

Для регистрации представитель заявителя представляет доверенность или иной документ, подтверждающий его право представлять его интересы в ходе проведения Аукциона и подписывать протокол Аукциона.

Аукцион проводится в следующем порядке:

а) Аукцион ведет аукционист;

б) Аукцион начинается с оглашения аукционистом наименования, основных сведений о предмете Аукциона и начальной цены Аукциона, «шага» Аукциона.

в) участникам Аукциона выдаются пронумерованные билеты, которые они поднимают после оглашения аукционистом начальной цены Аукциона и каждого очередного размера цены Аукциона, если готовы заключить договор о развитии по данной цене;

г) каждую последующую цену Аукциона аукционист назначает путем увеличения текущей цены на "шаг Аукциона". После объявления очередной цены Аукциона аукционист называет номер билета участника Аукциона, который первым поднял билет, и указывает на этого участника. Затем аукционист объявляет следующую цену Аукциона в соответствии с "шагом аукциона";

д) при отсутствии участников Аукциона, готовых заключить договор о развитии застроенной территории в соответствии с названной аукционистом ценой, аукционист повторяет эту цену 3 раза.

Если после троекратного объявления очередной цены Аукциона ни один из участников Аукциона не поднял билет, Аукцион завершается.

Организатор Аукциона ведет протокол Аукциона, в котором фиксируются последнее и предпоследнее предложения о цене предмета Аукциона.

Победителем Аукциона признается тот участник Аукциона, номер билета которого был назван аукционистом последним и который предложил наибольшую цену за право на заключение договора.

Результаты Аукциона оформляются протоколом, который подписывается организатором Аукциона и победителем аукциона в день проведения аукциона. Протокол Аукциона составляется в двух экземплярах, один из которых передается победителю Аукциона, а второй остается у организатора Аукциона.

Договор о развитии застроенной территории заключается с победителем Аукциона в срок не позднее пяти дней со дня подписания протокола Аукциона. Проект договора о развитии застроенной территории является приложением к настоящему извещению.

15. Организатор Аукциона вправе отказаться от проведения Аукциона не позднее чем за 15 дней до дня проведения Аукциона. Извещение об отказе в проведении Аукциона размещается организатором Аукциона на официальном сайте сети «Интернет», на котором было размещено извещение о проведении Аукциона соответственно в течении 5-ти рабочих дней со дня принятия решения об отказе в проведении Аукциона.

16. Аукцион признается несостоявшимся в случаях, если:

1) в Аукционе участвовали менее двух участников;

2) после троекратного объявления начальной цены предмета Аукциона ни один из участников не заявил о своем намерении приобрести предмет Аукциона по начальной цене.

В случае, если Аукцион признан не состоявшимся по причине, указанной в подпункте 1 пункта 16 настоящего Извещения, единственный участник Аукциона в течение тридцати дней со дня проведения Аукциона вправе заключить договор, а администрация города Ржева Тверской области, по решению которой проводился Аукцион, обязана заключить такой договор с единственным участником Аукциона по начальной цене предмета Аукциона.

До заключения договора победитель открытого Аукциона или имеющее право заключить договор лицо должны представить соглашение об обеспечении исполнения договора, если представление такого обеспечения является существенным условием договора.

Организатор Аукциона в случаях, если Аукцион был признан несостоявшимся или если договор не был заключен с единственным участником Аукциона, вправе объявить о проведении повторного Аукциона. При этом могут быть изменены условия Аукциона.

17. В случае, если победитель Аукциона уклонился от заключения договора, организатор Аукциона вправе обратиться в суд с требованием о возмещении убытков, причиненных уклонением победителя Аукциона от заключения такого договора, или заключить указанный договор с участником Аукциона, который сделал предпоследнее предложение о цене предмета Аукциона (цене права на заключение договора).

Договор заключается на условиях, указанных в извещении о проведении Аукциона, по цене, предложенной победителем Аукциона. При заключении договора изменение условий Аукциона на основании соглашения сторон такого договора или по требованию одной из его сторон не допускается.

18. Существенные условия договора:

1) сведения о местоположении и площади застроенной территории, в отношении которой принято решение о развитии, перечень адресов зданий, строений, сооружений, подлежащих сносу, реконструкции;

2) цена права на заключение договора;

3) обязательство Застройщика подготовить проект планировки застроенной территории, включая проект межевания застроенной территории, в отношении которой принято решение о развитии, в соответствии с градостроительным регламентом и местными нормативами градостроительного проектирования (при их отсутствии – в соответствии с утвержденными администрацией города расчетными показателями обеспечения такой территории объектами социального и коммунально-бытового назначения, объектами инженерной инфраструктуры);

максимальные сроки подготовки таких документов;

4) обязательство Застройщика создать либо приобрести, а также передать в государственную или муниципальную собственность благоустроенные жилые помещения , количество и типы которых определены Администрацией города Ржева Тверской области в соответствии с соглашениями о предоставлении жилья, заключенными между администрацией города Ржева Тверской области и нанимателями изымаемых жилых помещений в многоквартирном жилом доме, подлежащем сносу, для предоставления гражданам, выселяемым из жилых помещений, предоставленных по договорам социального найма, договорам найма специализированного жилого помещения и расположенных на застроенной территории, в отношении которой принято решение о развитии; максимальные сроки выполнения указанного обязательства;

5) обязательство Застройщика уплатить выкупную цену, определенную Администрацией города Ржева Тверской области в соответствии с соглашением между Администрацией города Ржева Тверской области и собственниками жилых помещений о выплате им выкупной цены или предоставления взамен изымаемого жилого помещения другого жилого помещения с зачетом его стоимости в выкупную цену, за изымаемые на основании решения органа местного самоуправления, принятого в соответствии с жилищным законодательством, жилые помещения в многоквартирных домах, признанных аварийными и подлежащими сносу и расположенных на застроенной территории, в отношении которой принято решение о развитии, и земельные участки, на которых расположены такие многоквартирные дома, за исключением жилых помещений и земельных участков, находящихся в собственности, в том числе в общей долевой собственности, Российской Федерации, субъекта Российской Федерации, муниципального образования, в случае, если таким собственникам были переданы жилые помещения в соответствии с подпунктом 4 настоящего пункта;

максимальные сроки выполнения указанного обязательства;

6) обязательство Застройщика осуществить строительство на застроенной территории, в отношении которой принято решение о развитии, в соответствии с утвержденным проектом планировки застроенной территории;

максимальные сроки осуществления строительства;

7) обязательство администрации города Ржева Тверской области утвердить проект планировки застроенной территории, включая проект межевания застроенной территории, в отношении которой принято решение о развитии, в соответствии с градостроительным регламентом и местными нормативами градостроительного проектирования (при их отсутствии – в соответствии с утвержденными органом местного самоуправления расчетными показателями обеспечения такой территории объектами социального и коммунально-бытового назначения, объектами инженерной инфраструктуры); максимальные сроки выполнения указанного обязательства;

8) обязательство администрации города Ржева Тверской области принять в установленном порядке решение об изъятии путем выкупа жилых помещений в многоквартирных домах, признанных аварийными и подлежащими сносу и расположенных на застроенной территории, в отношении которой принято решение о развитии, а также земельных участков, на которых расположены такие многоквартирные дома;

максимальные сроки выполнения указанного обязательства;

9) обязательство администрации города Ржева Тверской области после выполнения Застройщиком обязательств, предусмотренных подпунктами 3-5 настоящего пункта, предоставить Застройщику без проведения торгов в соответствии с земельным законодательством для строительства в границах застроенной территории, в отношении которой принято решение о развитии, земельные участки, которые находятся в муниципальной собственности или государственная собственность на которые не разграничена (если распоряжение такими земельными участками осуществляется органом местного самоуправления) и которые не предоставлены в пользование и (или) во владение гражданам и юридическим лицам;

максимальные сроки выполнения указанного обязательства;

10) срок действия договора;

11) ответственность сторон за неисполнение или ненадлежащее исполнение договора.

4.5. В договоре наряду с указанными выше существенными условиями могут быть предусмотрены иные существенные условия, в том числе:

1) обязательство Застройщика осуществить строительство и (или) реконструкцию объектов инженерной, социальной и коммунально-бытовой инфраструктур, предназначенных для обеспечения застроенной территории, в отношении которой принято решение о развитии;

максимальные сроки выполнения указанного обязательства;

2) указание видов объектов, предусмотренных подпунктом 1 настоящего пункта и подлежащих по окончании строительства передаче в муниципальную собственность;

условия и сроки такой передачи;

3) условия и объем участия администрации города Ржева Тверской области в развитии застроенной территории с указанием соответствующих сроков;

4) способы и размер обеспечения исполнения договора Застройщиком;

5) условия расторжения договора в случае неисполнения обязательств одной из сторон.

Заместитель Председателя **Е.Н.Маслакова.**

---

(Окончание. Начало на 19-й стр.)

3.6. В соответствии с законодательством Российской Федерации, Тверской области и пра-вовыми актами города Ржева Тверской области, регламентирующими порядок управления и распоряжения муниципальным имуществом:

а) выступает балансодержателем казны города Ржева Тверской области;

б) организует учет муниципального имущества города Ржева Тверской области и осуществляет ведение его реестра;

в) оформляет документы по передаче в муниципальную собственность объектов движимого и недвижимого имущества, находящихся в государственной собственности Российской Федера-ции и Тверской области;

г) принимает участие в списании основных средств муниципального имущества закрепленно-го за муниципальными предприятиями и учреждениями в соответствии с установленным по-рядком;

д) закрепляет находящееся в муниципальной собственности имущество в хозяйственное веде-ние или оперативное управление муниципальных унитарных предприятий, дает в установлен-ном порядке согласие на продажу, сдачу в аренду, передачу в залог и внесение в качестве вкла-да в уставные (вкладочные) капиталы хозяйственных обществ и товариществ недвижимого имущества, принадлежащего указанным предприятиям на праве хозяйственного ведения;

е) закрепляет находящееся в муниципальной собственности имущество в оперативное управле-ние муниципальных учреждений, а также производит в установленном порядке изъятие излишнего, неиспользуемого или используемого не по назначению имущества, закрепленного в оперативном управлении указанных учреждений;

ж) осуществляет контроль за использованием по назначению и сохранностью имущества го-рода Ржева Тверской области;

и) от имени города Ржева Тверской области заключает договоры аренды, безвозмездного поль-зования, купли-продажи, мены, доверительного управления или залога имущества города Ржева Тверской области, а также договоры о предоставлении недвижимости на инвестицион-ных условиях в случаях и порядке, установленных гражданским законодательством;

к) ведет учет (реестр) договоров доверительного управления, аренды, залога и иного обремене-ния муниципального имущества, осуществляет контроль за соблюдением условий договоров.

3.7. Организует эффективную систему учета, инвентаризации и оценки имущества, на-ходящегося в собственности города Ржева Тверской области, обеспечивает государственную регистрацию прав на это имущество.

3.8. Осуществляет контроль за управлением, распоряжением и использованием по на-значению и сохранностью муниципального имущества, закрепленного в хозяйственное ведение или оперативное управление муниципальных унитарных предприятий и учреждений, и при выявлении нарушений принимает в соответствии с законодательством Российской Федерации необходимые меры для их устранения и привлечения виновных лиц к ответственности.

3.9. Вносит Главе администрации города Ржева Тверской области предложения об изъятии муниципального имущества из хозяйственного ведения муниципальных унитарных предприятий и оперативного управления муниципальных учреждений в случаях и порядке, установленных гражданским законодательством.

3.10. Осуществляет контроль за поступлением доходов в бюджет города Ржева Тверской области от аренды и продажи муниципального имущества города Ржева Тверской области.

3.11. В рамках своих полномочий выступает от имени города Ржева Тверской области и от имени Комитета в отношениях, регулируемых гражданским законодательством, в том числе осуществляет права и обязанности приобретателя имущества .

3.12. Обращается в суды с исками от имени города Ржева Тверской области в защиту его интересов по вопросам приватизации, управления и распоряжения муниципальной собствен-ностью, в том числе по вопросам:

а) признания недействительными сделок по приватизации и распоряжению муниципальным имуществом;

б) об истребовании муниципального имущества из чужого незаконного владения;

в) взыскания задолженности по арендной плате и расторжения договоров аренды иму-щества;

г) возмещения реального ущерба и иных убытков, причиненных муниципальному обра-зованию неправомерными действиями физических и юридических лиц.

3.13. Обращается от имени города Ржева Тверской области в суд с требованием о при-знании права муниципальной собственности на бесхозяйные недвижимые вещи и самовольно возведенные объекты недвижимости.

3.14. Направляет в органы прокуратуры, иные правоохранительные и контролирующие государственные (муниципальные) органы материалы о выявленных нарушениях законодательства, регламентирующего порядок управления и распоряжения муниципальным имуществом города Ржева Тверской области, для решения вопроса о привлечении к ответственности виновных лиц.

3.15. Расторгает договоры аренды, купли-продажи, безвозмездного пользования, доверительного управления или залога муниципального имущества , а также договоры, заключенных на инвестиционных условиях в случае и порядке, установленных действующим законодательством.

3.16. Готовит документы по оформлению земельных участков физическим и юридиче-ским лицам, решение о предоставлении которых относится к полномочиям органов местного самоуправления.

3.17. Осуществляет в установленном порядке изъятие земельных участков для нужд му-ниципального образования.

3.18. Разрабатывает и представляет в Администрацию города Ржева Тверской области предложения по определению размера арендной платы за пользование муниципальным имуще-ством и земельными участками и порядка ее внесения.

3.19. Осуществляет в пределах своей компетенции муниципальный земельный контроль в соответствии с действующим законодательством Российской Федерации.

3.20. Дает разъяснения по применению нормативных правовых актов, регламентирую-щих процессы приватизации, управления и распоряжения муниципальным имуще-ством.

3.21. Осуществляет работу с письменными и устными обращениями граждан по вопро-сам, входящим в компетенцию Комитета.

3.22. Осуществляет иные полномочия, которые отнесены к компетенции Комитета правовыми актами органов местного самоуправления города Ржева Тверской области, приня-тыми в пределах их компетенции.

**4. ПРАВА И ОБЯЗАННОСТИ КОМИТЕТА**

4.1. Комитет имеет право:

4.1.1. Запрашивать в установленном порядке в учреждениях юстиции по регистрации прав на недвижимое имущество и сделок с ним, в земельной кадастровой палате, предприятиях технической инвентаризации информацию о правах на земельный участок и объект недвижи-мого имущества и о сделках с ними в объеме, необходимом для организации управления зе-мельными участками и объектами недвижимости, находящимися в государственной и муници-пальной собственности, учета муниципального имущества и ведения его реестра.

4.1.2. Обращаться в суды от имени муниципального образования город Ржев Тверской области в защиту муниципальных интересов по вопросам приватизации, управления и распо-ряжения муниципальной собственностью, в том числе по вопросам: взыскания задолженности по арендной плате и расторжения договоров аренды имущества, закрепленного за муниципаль-ными унитарными предприятиями и учреждениями, переданного в аренду юридическим и физическим лицам, а также взыскания задолженности по арендной плате и расторжения договоров аренды земельных участков.

4.1.3.Организовывать и поводить проверки эффективного использования и обеспечения сохранности муниципального имущества муниципальными предприятиями и учреждениями.

4.2. Комитет обязан:

4.2.1. Отчитываться о результатах своей деятельности перед Администрацией города Рже-ва.

**5. УПРАВЛЕНИЕ КОМИТЕТОМ**

5.1. Комитет возглавляет председатель Комитета, назначаемый на должность и освобож-даемый от должности Главой администрации города Ржева Тверской области.

5.2. Председатель Комитета осуществляет руководство Комитетом на принципах еди-ноначалия и несет персональную ответственность за выполнение стоящих перед Комитетом задач и осуществление его функций.

5.3. Председатель Комитета:

а) осуществляет руководство деятельностью Комитета;

б) без доверенности представляет Комитет по всем вопросам его деятельности;

в) выносит решения и издает приказы, организует контроль за их исполнением;

г) утверждает бюджетную заявку Комитета , положения о структурных подразделени-ях Комитета и должностные инструкции работников Комитета;

д) осуществляет прием на работу и увольнение работников Комитета, распределяет обя-занности между работниками в соответствии с Положением о Комитете и должностными инструкциями;

е) применяет меры поощрения, налагает взыскания на работников Комитета;

ж) обеспечивает повышение квалификации и социальную защиту работников Комитета;

з) открывает счета, подписывает финансовые документы;

и) распоряжается в установленном порядке финансовыми средствами Комитета , обес-печивает соблюдение финансовой дисциплины и защиту имущественных и иных интересов муниципального образования город Ржев;

к) в установленном законом порядке заключает договоры, соглашения, выдает доверен-ности от имени Комитета;

5.4. Председатель имеет заместителя назначаемого и освобождаемого от должности приказом Председателя. В случае отсутствия Председателя его обязанности исполняет замести-тель.

**6. ОТВЕТСТВЕННОСТЬ КОМИТЕТА**

6.1. Правовой акт Комитета, принятый с превышением полномочий Комитета, или противоречащий действующему законодательству, подлежит отмене.

**7. ПОРЯДОК ПРЕКРАЩЕНИЯ ДЕЯТЕЛЬНОСТИ КОМИТЕТА**

7.1. Деятельность Комитета прекращается в связи с его реорганизацией или ликвидацией по Решению Ржевской городской Думы.

7.2. Ликвидация Комитета влечет прекращение его деятельности без перехода прав и обязанностей в порядке правопреемства к другим лица.

7.3. Оставшиеся после удовлетворения требований кредиторов денежные средства, а так-же другое имущество Комитета передаются Собственнику, если иное не предусмотрено дей-ствующим законодательством.

7.4. При ликвидации и реорганизации Комитета, увольняемым работникам гарантируется соблюдение их прав и интересов в соответствии с действующим законодательством.

7.5. При реорганизации Комитета все документы (управленческие, финансово-хозяйственные, по личному составу и другие) передаются в установленном порядке правопреемнику.

7.6. При ликвидации Комитета его документы передаются в муниципальный архив города Ржева Тверской области в порядке, установленном действующим законодательством.

**КУПИ СЕЙЧАС !!!**

2, 3 августа

меховая фабрика СЛАВА

клуб железнодорожников

10.00-19.00

ВЫСТАВКА-ПРОДАЖА

**ШУБЫ из МУТОНА**

г. Пятигорск

Цена летняя !

от 7000

**КУПЛЮ** лом черного, цветного металла. Аккумуляторы. Лом свинца.
Дорого. Предоставляем ломовоз, выполняем демонтаж. Самовывоз.
Тел. 8-910-646-94-23.

**САМАЯ НАСТОЯЩАЯ РУССКАЯ СУПЕРБАНЯ**
Парилка из дерева липы, лечебные вулканические камни с Байкала
**Душевая, теплые полы**
В зале отдыха: телевизор, DVD, самовар и другое.
Под заказ: ЧАЙ, КОФЕ, ПЕЛЬМЕНИ В ГОРШОЧКАХ ПО-ТАЕЖНОМУ, ШАШЛЫК...
Постоянным клиентам подарок!
Тел.: 8-915-740-25-69, 8-915-737-10-56.

**РЕМОНТ ПОМЕЩЕНИЙ**
Монтаж гипсокартона, дверей. Пластик.
Потолки. Штукатурка. Шпатлевка.
Тел. 8-910-930-22-62.

**СДАМ В АРЕНДУ** помещение под аптеку с оборудованием, под продажу сотовых телефонов, аптечное оборудование. Тел. 8-903-805-95-09.

**Выполним ЛЮБЫЕ РАБОТЫ ПО САНТЕХНИКЕ** и оборудованию. Подключение и установка бытовой техники. Ремонт, обшивка стен гипсокартоном. Обводка коттеджей. Тел. 8-904-028-31-64.

**БУРЕНИЕ СКВАЖИН НА ВОДУ.**
Тел. 8-965-117-33-70.

Опытный мастер выполнит стрижки любой сложности, наращивание волос, окрашивание, наращивание ресниц, коррекция бровей, вечерние прически.
Тел. 8-920-177-95-90.

**ПРОДАЕТСЯ ПЛИТКА ТРОТУАРНАЯ**
в ассортименте. Цемент марки ДО 500.
Тел.: 8-952-060-74-89, 8-915-749-51-01, 8-905-129-89-09.

**Организация предлагает обрезной пиломатериал дискового пиления. В наличии и на заказ. Район межрайбазы. Тел. 8-915-710-38-68.**

## УСЛУГИ

**ПАССАЖИРСКИЕ ПЕРЕВОЗКИ** до 11 человек на а/м «Mercedes-Sprinter». Вокзалы, аэропорты. Москва, Тверь, Россия, Белоруссия, Украина. Тел.: 8-910-935-38-15, 8-962-242-44-52.

**ПРЕДВАРИТЕЛЬНЫЕ И СРОЧНЫЕ ЗАКАЗЫ АВТОБУСОВ** «Мерседес Спринтер». Комфортабельные автобусы (18, 20 мест), мягкий салон, ремни безопасности, музыка, ТВ, микрофон, свадьбы и другие торжества, турпоездки и экскурсии. Лицензия № 690338-90. Тел.: 8-910-938-65-30, 8-915-705-03-94.

**НАРАЩИВАНИЕ НОГТЕЙ, МАНИКЮР, ДИЗАЙН, ПЕДИКЮР** аппаратно-медицинский. Лечение вросшего ногтя, трещин, натоптышей. Тел. 8-906-553-65-92.

На основании ст. 31 Земельного Кодекса РФ Администрация г. Ржева информирует население о предстоящем предоставлении земельного участка приблизительной площадью 400 кв.м. для строительства автомойки на 2 поста по адресу: г. Ржев, Торопецкий тракт. Обращаться в отдел архитектуры Администрации г. Ржева по адресу: г. Ржев, ул. Октябрьская, 10. Тел. 2-29-57; в комитет по управлению имуществом г. Ржева по адресу: г. Ржев, ул. Б. Спасская, д. 27/51. Тел. 3-40-11.

## ИЩУ РАБОТУ

*Телемастер ищет работу по ремонту теле-, радио-, видеоаппаратуры всех марок и систем. Тел.: 8-910-533-11-51, 8-920-699-87-25.*

**ООО «Стела-Память»**
**Срочное изготовление:**
- памятников любой сложности
- сварных и кованых оград

Бесплатная доставка по району.
Профессиональная установка.
Ленинградское ш., д. 15,
ул. Краностроителей, маг. «ЭЛЛИПС»
Тел. 8-904-000-25-80.

**Срубы домов, бань, любых размеров. Доставка, установка. Тел. 8-904-029-68-48.**

**ЦЕНТР ТЕХНОЛОГИИ И ОМОЛОЖЕНИЯ.**
Продукция для здоровья и активного долголетия.
Проводится запись на диагностику вашего здоровья.
Тел. 8-905-603-08-07,
г. Ржев, ул. Б. Спасская, 17а.

**КИРПИЧ ВСЕХ ВИДОВ. ГАЗОСИЛИКАТ. ПЕНОБЕТОН. ЦЕМЕНТ. ТРОТУАРНАЯ ПЛИТКА.**
Доставка. Все виды ремонтно-строительных работ.
Обращаться: ул. Б.Спасская, дом 17а, офис 5
Тел.: 3-25-50,
8-910-836-04-55.

Бригада студентов-дипломников Московского архитектурного института качественно выполнит проект квартиры, участка, дома по умеренным ценам. Routemaster@yandex.ru

**Ремонт сотовых телефонов, DVD, цифровых фотоаппаратов, компьютеров, ноутбуков и оргтехники. Обращаться по тел. 8-920-159-63-53, или по адресу: Ленинградское ш., д. 9, офис 217 (здание «Желтый бык»).**

**ПИЛОМАТЕРИАЛ:** обрезной и не обрезной.
Цена 5500 руб./куб.м.
Доставка. Разгрузка.
Тел. 8-904-006-37-44.

**Требуется сиделка для больной женщины (возможно проживание), район нового рынка. Тел. 8-904-351-97-81.**

Гражданам, располагающим сведениями о лицах, нанесших ущерб магазинам «Мир игрушек» (Ленинградское ш., 19 и ул. Краностроителей, 1) в ночь с 24 на 25 июля, просьба сообщить по телефону 8-952-069-97-46. За достоверную информацию гарантировано вознаграждение.

Паспорт на имя Стулгене Л.П., утерянный 12-13 июля, считать недействительным.

Утерянный аттестат, выданный школой № 8 в 2005 году на имя Таранец Татьяны Сергеевны, считать недействительным.

В районе кирпичного завода были утеряны ключи от а/м «Мазда». Нашедшего просьба вернуть за вознаграждение. Тел. 8-910-935-11-03.

**К сведению художников! Желающие устроить свою персональную выставку в холле «Ржевской правды» звоните по телефону 8-915-740-96-45.**

Требуется мастер-жестянщик для ремонта трубы в частном доме. Тел. 3-02-63.

**В Победовский детский сад требуется воспитатель. Тел. 8-905-606-43-66.**

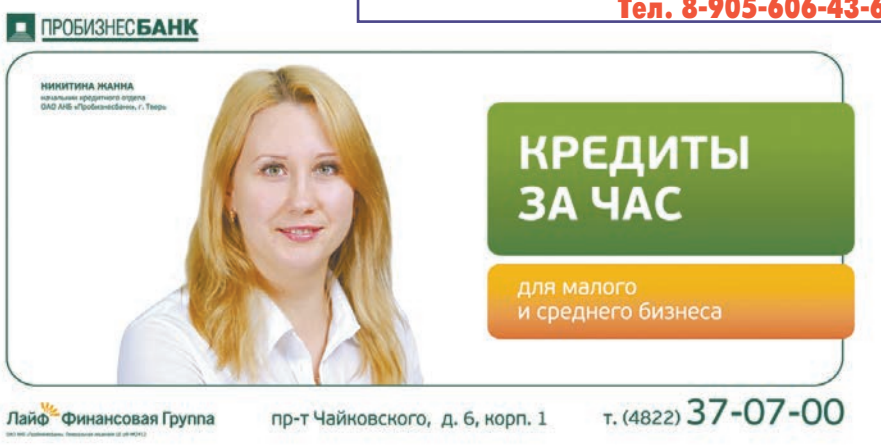


## РАБОТА

Требуются специалисты по подключению абонентов и ремонту сетей фиксированного доступа в группу компаний «МТС». Требования: понимание принципов работы Internet-сетей и кабельного ТВ, уверенное знание ПК. Внимание, доброжелательность, исполнительность. Желание учиться и развиваться. Опыт работы от 1 года. Оплата труда: оклад + премия. Пятидневная рабочая неделя. Место исполнения трудовой функции г. Ржев. Запись на собеседование по тел.: 8(4822) 47-63-40, 8-910-937-93-77, **e-mail: ssa@tver.mts.ru.**

**Требуется ПРОДАВЕЦ.**
Тел.: 8-915-701-26-65, 8-910-931-87-58.

**В кафе-бар «Сиреневый туман»**
требуются: повар, официант.
Тел. 8-910-646-02-69.

**ООО «ДСТ-РЕСУРС»**
приглашает на работу :
- Механика
- Водителей на самосвалы (Скания, Вольво)
- Водителя легкового автомобиля
- Водителя автобуса
- Водителя топливозаправщика (ДОПОГ)
- Машиниста бульдозера

Желание работать и зарабатывать приветствуется!
Тел.: 8-915-717-17-58 (с 09.00 до 17.00).Организация находится на территории ООО «ВВКЗ».

**ООО «Карбонат» (п. Заволжский)**
требуются:
– токарь
– электрослесарь
– бульдозерист
– водитель на КамАЗ для работы в горном цехе.
Доставка из города автотранспортом предприятия.
Тел. 74-067.

Требуется опытный преподаватель итальянского языка.
Тел. 8-916-239-80-04.

Требуется ОПЕРАТОР на пилораму «Лаймет». Тел. 8-915-710-38-68.

РАБОТА, ПОДРАБОТКА В ОФИСЕ.
Тел. 8-909-266-37-78.

**Детскому саду № 12** требуется повар (желательно молодая пенсионерка), можно без образования, хорошие условия труда, полный соцпакет, готовить на 25 человек (детей). Тел. 2-09-22.

## ИЩУ РАБОТУ

Офицер запаса, ветеран военной службы и труда, 49 лет, высшее образование, без в/п – военную службу или работу с предоставлением благоустроенного отдельного жилья семье. Тел.: 8-963-219-23-51, 8-930-177-68-23, 6-62-19.

**Обновление ванн. Тел. 8-920-162-14-77.**

## СЛУЖБА ЗНАКОМСТВ «ЛЮДМИЛА»

**Абонент № 203.** Симпатичная женщина 30 лет, стройная, с в/о познакомится с интересным мужчиной 29-40 лет, без материальных проблем, можно с ребенком.

**Абонент № 233.** Симпатичная стройная женщина 44-х лет с в/о, без в/п познакомится с мужчиной до 55 лет, без жилищных и материальных проблем, в/п в меру, для серьезных отношений.

**Абонент № 252.** Мужчина (38/180), работаю, не пью, живу в своем доме. Познакомлюсь с одинокой женщиной близкого возраста, согласной на переезд.

**Абонент № 268.** Мужчина (55/187), без в/п и жилищных проблем, общительный, работаю. Познакомлюсь со стройной светловолосой женщиной до 48 лет.

**Абонент № 269.** Женщина, 62 года, вдова, без жилищных проблем, желает познакомиться с мужчиной близкого возраста, в/п в меру, без жилищных проблем, добрым. Для серьезных отношений.

**Пишите: 172390, г. Ржев, главпочтамт, а/я 15, абоненту № ...**
**Тел. для справок: 3-25-92, 8-915-716-27-20**
**Обращаться: ул. Урицкого, 82, ГУ «КЦСОН», каб. № 9, понедельник с 14.00 до 16.00.**

реклама

**Федеральное государственное бюджетное образовательное учреждение высшего профессионального образования Тверской государственный технический университет ФИЛИАЛ ТвГТУ в г.РЖЕВ**

предлагает получить высшее профессиональное образование с полным сроком обучения:

– 4 года по очной форме обучения;

– 5 лет по заочной форме обучения.

и в сокращенные сроки:

– 4 года по заочной форме обучения для окончивших техникумы, колледжи и вузы.

по направлениям бакалавриата:

1. **«Эксплуатация транспортно-технологических машин и комплексов»** (очное, заочное), профиль: автомобильный транспорт, срок обучения 4 года и 5 лет.
2. **«Прикладная информатика»** (заочное), профиль: экономика, срок обучения 5 лет
3. **«Конструкторско-технологическое обеспечение машиностроительных. производств»** (заочное), профиль: технология машиностроения, срок обучения 5 лет.
4. **«Экономика»** (заочное), профили: бухгалтерский учет, анализ и аудит; финансы и кредит, срок обучения 5 лет.
5. **«Экономика»** (заочное), профили: бухгалтерский учет, анализ и аудит; финансы и кредит, сокращенный срок обучения 4 года для окончивших техникумы, колледжи и вузы.
6. **«Менеджмент»** (заочное), профиль: производственный менеджмент, сокращенный срок обучения 4 года для окончивших техникумы, колледжи и вузы

Обучение ведется за счет средств федерального бюджета и на платной основе (с оплатой в течение учебного года). По окончании выдается диплом ТвГТУ государственного образца о высшем образовании

**Наш адрес: 172390, Тверская обл., г.Ржев, ул.Ленина, 5**
**Телефон: (48232) 2-08-50;**
**e-mail: rzftgtu@rzhev.tver.ru**

Лицензия: ААА № 002009, регистрационный № 1922 от 27 сентября 2011 г. приложение № 6.1

**КАЧЕСТВЕННОЕ ОБРАЗОВАНИЕ – УСПЕШНАЯ КАРЬЕРА!**

**СРУБЫ: 6х6, 6х9, 6х12.**
**На заказ. Помощь в доставке, установке. Низкие цены. Тел. 8-920-151-42-30, 8-920-167-63-80.**

**Уважаемые жители города и района!**
**С 1 июля 2012 года открыта досрочная подписная кампания на 1 полугодие 2013 года.**
**Подписка принимается во всех почтовых отделениях города и района, почтальонами на дому.**
Приглашаем вас посетить отделения почтовой связи и оформить подписку на удобный для вас срок.
Справки по телефону: 3-33-31.
Часы работы отдела подписки: с 8.00 до 17.00, обед с 12.00 до 13.00, выходной: суббота, воскресенье.

**СТУДИЯ «VALERA-TV"**
**ПРОФЕССИОНАЛЬНАЯ ВИДЕОСЪЕМКА:** свадьбы, юбилеи, выпускные, утренники и многое другое.
Большой опыт работы, лучшее соотношение цена/качество, профессиональное оборудование.
Тел.: 8-915-740-25-69, 8-915-737-10-56.

**Многие думают, зачем ЛЕТОМ приезжают МЕХОВЫЕ ярмарки?**
**Покупать шубы летом ВЫГОДНО!**
**Только летом САМЫЙ БОГАТЫЙ ВЫБОР!**
реклама

**Присутствуют ВСЕ размерные ряды!**
**Большое количество шуб из КУСКОВ различных расцветок.**
**НОВЫЕ и ЭКСКЛЮЗИВНЫЕ модели шуб!**
**САМЫЕ ВЫГОДНЫЕ УСЛОВИЯ покупки!**
**САМЫЕ БОЛЬШИЕ СКИДКИ!**

**Приглашаем ВАС**
**5 августа с 10-17ч. в клуб железнодорожников на выставку-продажу в царство меха шубы из норки, нутрии, каракуля, бобра и мутона, головные уборы. Шубы из кусочков.**

**Беспроцентная рассрочка платежа до 8 мес!***
**При покупке шубы за наличный расчет – шапка или скидка в подарок!****
***Рассрочка предоставляется ИП Борисов Е.А. **Условия акции на выставке.

**Только 3 дня!!!** реклама

**Московские специалисты проводят полное компьютерное тестирование и оценку состояния организма методом сегментарной термоалгометрии.**
Новейшие электронные технологии выявляют изменения, в том числе и те, которые еще не проявились недомоганием, в сердечно-сосудистой, пищеварительной, бронхолегочной, нервной, мочеполовой, эндокринной и др. системах, позволяют оценить адаптационный потенциал организма.
Вы узнаете, в каком состоянии ваши органы: в норме активности или в перегрузке (т.е. орган жизнеспособный, но борется с каким-то патогенным фактором), или же орган исчерпал свои резервные возможности.
Вы поймете причины головных болей, болей в спине и суставах, кожных заболеваний и многое, многое другое.
**Безвредно. Подготовки не требуется. Дети с 5 лет.**
Результаты тестирования и рекомендации по оздоровлению выдаются на 3-5 листах.
Цена 1600 руб. (весь организм). Для пенсионеров, медработников и детей 1400 руб.
**Вас ждут на прием 9, 10, 11 августа с 9.00 до 18.00 в поликлинике Ржевской ЦРБ (ул. Грацинского, 30).**
**Запись по телефонам: 2-03-23, 8-910-648-07-27.**

Издатель: АНО редакция газеты «Ржевская правда», учредители: АНО «Редакция газеты «Ржевская правда», администрации Ржева и Ржевского района. Адрес: 172390, г. Ржев, ул. Ленина, 20/89

Федеральная служба по надзору в сфере связи, информационных технологий и массовых коммуникаций (Роскомнадзор) Свидетельство о регистрации средства массовой информации ПИ № ТУ69-00183 от 27 апреля 2011 года

Подписано к печати по графику 17.00 фактически 16.00

Редакция в переписку не вступает, рукописи не рецензируются и не возвращаются. Мнение автора не всегда совпадает с мнением редакции. За содержание рекламы ответственность несет рекламодатель.

Газета отпечатана в филиале ОАО «ПФОП» «Волоколамская типография» 143600, Московская область, г. Волоколамск, ул. Парковая, 9, тел. 8 (49636) 2-39-11

Главный редактор: И.П. Зелинская, тел. 2-28-36
Главный бухгалтер: Татьяна Бочтарева, тел. 2-32-88
Корреспонденты: Ирина Дмитриева, Павел Фефилов, тел. 2-35-36,
Отдел объявлений: Ирина Мельникова, тел. 2-28-36
Приемная: Екатерина Акимова, тел. 2-28-36
Компьютерная верстка и дизайн: Ирина Яструбенская
Адрес редакции и издателя: 172390, г. Ржев, ул. Ленина, 20/89
e-mail: rzpravda@yandex.ru

Подписной индекс: для подписчиков 51681, для предприятий и организаций 51682

Заказ 2826
Тираж 5000