Мария ОРЛОВА: «ГОРОД ПОДОБЕН ЧЕЛОВЕКУ» стр. 7

ОБЩЕСТВЕННО-ПОЛИТИЧЕСКАЯ ГАЗЕТА

РЖЕВСКАЯ ПРАВДА

www.presska.ru

26 октября

Рекомендуемая цена 15 рублей

ИЗДАНИЙ МНОГО - «ПРАВДА» ОДНА!

2017 год, № 43 (18885)

Фото Александра Солодкова

Александр ОБРАЗЦОВ. «ЕСЛИ НЕ Я, ТО КТО ЖЕ?»

Стр.11

реклама
«ИНЧЕРМЕТ»
ул. Привокзальная, 19 * ул. Солнечная, 7А
Покупаем металлолом ДОРОГО!
*Выполним демонтаж и вывоз
*Утилизация автомобилей
*Взвешивание на электронных весах
тел.: 8(48232) 3-40-22, 3-40-00, 8-904-025-02-09
email: inchermet@gmail.comemail:
Работаем с 8:00 до 20:00 без выходных

30 и 31 октября в клубе ЖД
МЕХА РОССИИ
Впервые тотальная распродажа ШУБ
г. Пятигорск ОГРОМНЫЙ ВЫБОР:
МУТОН, НОРКА, БОБЕР, НУТРИЯ более 1000 моделей
ДУБЛЕНКИ и КУРТКИ (муж. и жен.)
ШАПКИ из норки и мутона от 999 руб.
Мы ждем Вас с 9.00 до 18.00
АКЦИЯ: принесите старую шубу или шапку и получите скидку до 50% на новую
ПОЧТА БАНК
Кредит и Рассрочка без переплат и 1-го взноса
Рассрочка предоставляется ИП Николаенко Н.Е. Акция действует с 25.05.2017 г. до 25.03.2018 г.
Условия акции уточняйте у продавцов Цены даны на момент публикации Реклама

г. Ржев, ул. Ленина, 26
8 (904) 023-3005
SOFTSYSTEMS 8 (904) 023-3004
РЕМОНТ КОМПЬЮТЕРОВ
ОБСЛУЖИВАНИЕ ОРГАНИЗАЦИЙ
1С ПРЕДПРИЯТИЕ: ВНЕДРЕНИЕ
ПЕЧАТЬ ДОКУМЕНТОВ
реклама

Реклама
64-44-44
короткий сотовый
С нами до Москвы за 3200!
ТАКСИ ФАВОРИТ
8-906-650-44-44
8-910-939-44-44
8-920-196-45-44
8-904-004-14-44
работаем по безналичному расчету
приглашаем водителей на работу

2017 ПАНОРАМА НЕДЕЛИ

На минувшей неделе губернатор Игорь Руденя вручил государственные и региональные награды 33 жителям Верхневолжья. Торжественная церемония была приурочена к главному региональному празднику – Дню герба и флага Тверской области, который отмечается 21 октября.

ГОСУДАРСТВЕННЫЕ И РЕГИОНАЛЬНЫЕ НАГРАДЫ – РЖЕВИТЯНАМ

Среди награждённых есть и ржевитяне. Так, государственной награды РФ – медали «За спасение погибавших» – удостоен студент Марк Джамалов, который вынес из горящей квартиры мужчину-инвалида. Звание «Почётный работник культуры и искусства Тверской области» присвоено Светлане Николаевне Куликовой, директору ДШИ Ржевского района; звание «Почётный работник промышленности Тверской области» – Анатолию Александровичу Фарафонову, заместителю управляющего директора АО «514-й АРЗ». Знака Губернатора Тверской области «Во благо земли Тверской» удостоен Анатолий Евгеньевич Тарасов, ведущий специалист аппарата Собрания депутатов Ржевского района, ранее почти четверть века возглавлявший «Ржевскую правду». Поздравляем – от всей души!

Надежда БЕЛОВА

«Приносить пользу людям, служить своей стране – это жизненный принцип всех, кто находится сегодня в этом зале. Своими достижениями в защите Отечества, в промышленности и жилищно-коммунальном хозяйстве, в социальной работе и общественной деятельности, на государственной и муниципальной службе вы продолжаете славную историю Тверской области, приумножаете её традиции», – сказал, обращаясь к присутствующим, губернатор Игорь Руденя.

ПРОХОЖДЕНИЕ ЗИМЫ – ПЕРСОНАЛЬНАЯ ОТВЕТСТВЕННОСТЬ ГЛАВ

18 октября губернатор Игорь Руденя провёл с главами муниципальных образований селекторное совещание, посвящённое прохождению отопительного сезона. «Важнейшая задача руководителей муниципальных образований – обеспечить надёжное и безаварийное теплоснабжение на своей территории. Это персональная ответственность местных глав. Возникающие проблемы говорят о недостаточной подготовке к зиме», – отметил глава региона.

В текущем году в целом по области подключение к теплу социальных и жилых объектов прошло в штатном режиме. В муниципальных образованиях провели диагностику и гидравлические испытания теплосетей, ремонтные работы на объектах теплоэнергетики. Сформированы нормативные запасы топлива на котельных. Кроме того, за летние месяцы удалось более чем на 3,2 млрд. рублей сократить задолженность организаций и предприятий Тверской области за природный газ.

В настоящее время подключение к теплу объектов социальной сферы составляет 100%, жилищного фонда – 99,9%. В частности, на совещании отметили: продолжается строительство новой котельной в посёлке Верхний Бор. Несмотря на это, жилищный фонд уже подключён к отоплению. Губернатор призвал руководителей территорий активизироваться в решении вопросов жилищно-коммунальной сферы, не замалчивать возникающие проблемы, а сообщать о них напрямую в правительство региона для принятия оперативных мер. В настоящее время муниципалитеты подали необходимые документы в Ростехнадзор для получения паспортов готовности. Работа по устранению озвученных замечаний должна быть завершена до середины ноября.

КЛЮЧИ ОТ КВАРТИР ДЛЯ ДЕТЕЙ-СИРОТ

Ольга ВЛАДИМИРОВА

Администрация города в 2017 году приобрела шесть благоустроенных однокомнатных квартир в рамках программы по обеспечению жильём детей-сирот и детей, оставшихся без попечения родителей.

18 октября заместитель главы администрации Н.И. Леонтьева вручила новосёлам ключи от собственного жилья и отметила, что это радостное событие стало возможным, благодаря усилиям многих людей – в том числе сотрудникам органов опеки. Надежда Ивановна поздравила ребят и пожелала им успехов, здоровья и счастья.

Нелли Андреевна Эльферт, приёмная мама одной из девочек, выразила искреннюю благодарность от имени всех детей за предоставленные квартиры. Её поддержал и один из новосёлов – Игорь Негин.

Вместе с ключами ребята получили небольшой сладкий сувенир – пряник «Ржевский сувенир» – как символ домашнего уюта.

Фото автора.

ЗАВЕРШАЕТСЯ РЕМОНТ УЧРЕЖДЕНИЙ ЗДРАВООХРАНЕНИЯ

Екатерина ДУНЦОВА,
телекомпания «РиТ».

Как известно, в начале августа на Ржев обрушилась стихия. От урагана особенно пострадала кровля здания ЦРБ-2 на ул. Карла Маркса (шквалистым ветром её снесло практически полностью) и крыша одного из корпусов Ржевского медучилища – на неё упало дерево. Сразу после урагана степень разрушения объектов, находящихся в областном подчинении, оценил министр здравоохранения Тверской области Виталий Синода.

По инициативе заместителя председателя Законодательного Собрания Виктора Константинова вопрос о необходимости восстановления кровли обоих зданий был поставлен на уровне губернатора Тверской области, затем руководитель областного Минздрава принял решение о выполнении срочных ремонтных работ на объектах. К началу учебного года были устранены основные разрушения и восстановлена герметичность конструкций. В настоящее время работы на ЦРБ-2 и медучилище близки к своему финалу.

Для ремонта крыш использовались самые современные материалы. Одновременно были учтены и давние пожелания работников учреждений здравоохранения (в одном месте не хватало водостоков, в другом – вытяжек). Ко всему прочему восстановленные кровли оснащены снегозадержателями. А в медучилище оборудован дополнительный выход на крышу. Работы ведутся специалистами ООО «Ржевмодуль», и окончательно будут завершены до конца октября.

Фото автора.

2017 КОРОТКО О РАЗНОМ

ШТРАФЫ ДЛЯ НЕДОБРОСОВЕСТНЫХ УК

Главное управление Госжилинспекции Тверской области за 9 месяцев 2017 года возбудило по обращениям граждан 370 административных дел в отношении управляющих компаний, нарушающих лицензионные требования. «ГЖИ – это контрольно-надзорный орган, который занимается лицензированием управляющих компаний и ведёт мониторинг качества предоставляемых ими услуг. Сотрудники инспекции должны занимать активную позицию по этим вопросам», – считает Игорь Руденя. По итогам работы за 9 месяцев Госжилинспекцией возбуждены административные дела за нарушения норм технической эксплуатации жилищного фонда, порядка расчёта платы за жилищно-коммунальные услуги, правил управления многоквартирными домами, некачественное предоставление услуг населению, не раскрытие в полном объёме информации о своей деятельности и другие.

ДОРОЖНЫЙ РЕМОНТ БУКСУЕТ

На круглом столе с представителями СМИ журналисты поинтересовались ходом работ на ремонтируемых участках дорог по Зубцовскому и Заводскому шоссе. Зам. главы администрации города А.В. Козлов сообщил, что в настоящее время зафиксировано значительное отставание от сроков, прописанных в контрактах с подрядной организацией (ООО «Ржевское ДРСУ»). Так, ремонт на Зубцовском шоссе выполнен на 30 процентов, на Заводском – от 3 до 5%. Таким образом, часть работ будет перенесена на следующий год (тем не менее, нижний слой асфальта дорожники обещают уложить ещё в этом сезоне). Естественно, из-за срыва контрактных сроков в отношении подрядчика будут применены штрафные санкции.

На Новом мосту весьма небыстрыми темпами проходит покраска перильных ограждений и железобетонных опор. Отставания от графика на этом объекте пока не наблюдается – весь объём запланированных работ на мостовом сооружении должен завершиться в этом сезоне.

ТЕПЛО ДЛЯ АВАРИЙНОГО ДОМА

Учитывая то обстоятельство, что в признанном аварийном доме по ул. Т. Филиппова, 63 по-прежнему живут полтора десятка семей ржевитян, на уровне администрации города принято решение всё-таки подключить отопление в МКД. Силами МУП «Содействие» восстановлена внутридомовая система теплоснабжения, перед ООО «РЭР-Тверь» поставлена задача осуществить пробный пуск теплоносителя. Это событие должно произойти со дня на день.

КАПРЕМОНТ: РАБОТА С ПЕРЕМЕННЫМ УСПЕХОМ

Как известно, в настоящее время капремонт МКД в Ржеве осуществляется в соответствии с краткосрочным планом 2016 года. Конкурс на выполнение этих работ (ремонт кровли) выиграли две организации – ООО «Твой Дом» (7 домов) и АО «Кран» (17 домов). Но и здесь не обошлось без эксцессов. АО «Кран» на сегодняшний день сдало 9 объектов, по поводу качества ремонта д. 17/11 по ул. Садовая ведётся судебное разбирательство, в отношении 4 МКД Фонд капремонта расторг договор со строительной организацией, ещё два дома находятся в стадии подготовки к сдаче в эксплуатацию. Поскольку в четырёх из 24 включённых в план МКД в текущем году капремонт проводиться не будет, их вновь выставят на конкурс, а значит, отремонтируют только в следующем году. ООО «Твой Дом» со своими обязательствами в общем и целом справилось: 6 домов уже сданы, ещё один – на стадии подготовки к сдаче. Таким образом, план капремонта МКД на следующий год в Ржеве – 12 домов плюс 4, так и не отремонтированных в текущем.

КАК БУДЕМ ОТДЫХАТЬ В 2018-М

Россиян в новогодние каникулы ждёт десятидневный отдых – с 30 декабря по 8 января. В мае будет пять выходных дней – с 29 апреля по 2 мая, а также 9 мая. Соответствующее постановление, проект которого подготовил Минтруд, утверждено правительством России. Напомним: в прошлые новогодние праздники россияне отдыхали девять дней, а в майские – семь.

Премьер-министр России Дмитрий Медведев утвердил план переноса выходных дней в 2018 году. Выходными объявляются 23, 24 и 25 февраля – по случаю Дня защитника Отечества. А в связи с празднованием Международного женского дня нерабочими будут 8-11 марта. Кроме того, жители РФ отдохнут с 3 по 5 ноября – в связи с Днём народного единства, а также 10-12 июня – по случаю Дня России. В 2018 году 6 и 7 января (суббота и воскресенье), совпадающие с нерабочими праздничными днями, переносятся на 9 марта и 2 мая соответственно, а дни отдыха с субботы, 28 апреля, субботы, 9 июня, и субботы, 29 декабря – на понедельник, 30 апреля, понедельник, 11 июня, и понедельник, 31 декабря, соответственно.

«РЖЕВ: ВОСЕМЬ ВЕКОВ» НА «ТВЕРСКОМ ПЕРЕПЛЁТЕ»

В минувшие выходные в рамках III Межрегиональной книжной выставки-ярмарки «Тверской переплёт» в зале нотно-музыкальной литературы библиотеки им А.М. Горького состоялась презентация альбома «Ржев: восемь веков». Как мы знаем, это иллюстрированная хроника, повествующая о важнейших событиях в истории нашего города, в прошлом году отметившего 800-летие со дня основания.

И ВНОВЬ – ВИШНЯКОВСКИЕ ЧТЕНИЯ

27 октября, в 13.00, в Центральной библиотеке им. А.Н. Островского пройдут V Вишняковские образовательные краеведческие чтения. В рамках форума состоятся 11 докладов, с которыми по сложившейся традиции выступят школьники, студенты, преподаватели города и района. Организаторы приглашают ржевитян, интересующихся историей родного края, принять непосредственное участие в этом мероприятии!

СО СВЯТОЙ ГОРЫ АФОН – В РЖЕВ

По благословению епископа Ржевского и Торопецкого Адриана в Оковецком кафедральном соборе до 30 октября пребывают святыни со святой горы Афон, из монастыря Хилиндар. Речь идёт о чудотворных иконах Божией Матери «Троеручница», «Всецарица», «Иверская», ковчеге с частицами хитона Господня, креста Господня и гроба Господня, а также ковчегах со святыми мощами. Ежедневно после литургии перед святынями будут совершаться молебны и читаться акафисты (13.00 и 16.00). Адрес собора: **Ржев, ул. Марата, д.5,** телефоны для справок: **2-04-60, 8-915-731-97-56**, сайт ***http://оковецкийкафедральныйсобор.рф.***

ЗАГС ИНФОРМИРУЕТ

На минувшей неделе в Ржеве появились на свет 11 малышей (5 мальчиков и 6 девочек), при этом была зарегистрирована смерть 26 ржевитян (19 мужчин и 7 женщин). На 12 браков пришлось 4 развода, один ржевитянин в этот период занимался установлением отцовства.

С УСПЕХОМ, ШКОЛА САМБО!

В минувшую субботу в ДЮСШОР самбо и дзюдо Ржева завершился чемпионат Тверской области по боевому самбо среди мужчин и областное первенство среди юношей и девушек 1998-1999 г.р. и 2002-2003 г.р. По итогам соревнований была сформирована сборная команда области для участия во всероссийских соревнованиях. В турнире приняли участие 19 команд из муниципальных образований Верхневолжья, на уровне которых культивируется борьба самбо. На торжественной церемонии открытия турнира глава Ржева Вадим Родивилов отметил, что соревнования посвящены 10-летию со дня присвоения Ржеву звания «Город воинской славы».

Ржевитяне завоевали в своих весовых категориях 6 золотых, 6 серебряных и 7 бронзовых медалей. В чемпионате области по боевому самбо чемпионом стал Фёдор Герич, среди юниоров 1998-1999 г.р. золотые медали – у Вадима Петрова и Даниила Аникина, медалистов прошедшего недавно первенства Мира. Среди юношей 2002-2003 г.р. первые места заняли Ашот Марянян, Влас Климонт и Кирилл Хрусталёв.

Также в эти дни в г. Салоники (Греция) завершился чемпионат Мира среди мастеров. В составе сборной команды России выступал Дмитрий Куликов, который завоевал серебряную медаль. Поздравляем ржевитянина и школу самбо, которую он представлял, с этим успехом!

МЕДАЛИ ЧЕМПИОНАТА ЦФО

Спортсмены КС ДЮСШОР №1 г. Ржева успешно выступили на чемпионате Центрального федерального округа по тхэквондо среди мужчин и женщин, который проходил 13-15 октября в Воронеже. Бронзовые медали (за 3-е место) – у Антона Климовича (54 кг), Анастасии Петровой (46 кг) и Екатерины Петровой (49 кг). Лучший результат – «серебро» (за 2-е место) – у Ивана Шмелёва (68 кг).

НА КУБОК «ЗОЛОТАЯ ОСЕНЬ»

22 октября по доброй традиции в Ржевском районе состоялись соревнования по мини-футболу на Кубок «Золотая осень», приуроченные ко Дню герба и флага Тверской области. В состязаниях приняли участие младшие и старшие юноши. По итогам состоявшихся матчей сильнейшими среди младших ребят стали юные футболисты из п. Есинка (тренер – В. Елисеев), одолевшие хорошевских спортсменов с разницей в один мяч.

Из года в год напряжённо проходят матчи у старших юношей (до 18 лет включительно). И на этот раз одинаковое количество очков набрали две команды – посёлка Победа и деревни Азарово. В итоге на один мяч больше в ворота противника забили победовцы, одержавшие победу в своей возрастной группе. На третьем месте – команда деревни Хорошево.

В ОТДЕЛЕ ПОЛИЦИИ ПОДВЕЛИ ИТОГИ РАБОТЫ

18 октября в МО МВД России «Ржевский» состоялось совещание, на котором были подведены итоги работы отдела полиции за 9 месяцев текущего года. В совещании приняла участие первый заместитель главы администрации Т.И. Марченкова. Участники встречи отметили: несмотря на достигнутые успехи и положительную динамику по раскрытию преступлений, в совместной работе отдела полиции и администрации города есть направления, на которые следует обратить особое внимание. Это неформальная занятость населения, киберпреступления, а также легализация доходов, полученных преступным путем.

ВНИМАНИЕ: ПРИЁМ ГРАЖДАН!

С 15 октября в Тверской области проводится антинаркотический месячник – в целях привлечения внимания населения к проблемам распространения наркомании и принятию дополнительных мер по пресечению незаконного оборота и немедицинского употребления наркотиков. **31 октября, с 10 до 13 часов,** в помещении Ржевской межрайонной прокуратуры состоится Единый день приёма граждан межрайонным прокурором совместно с руководителями органов местного самоуправления, правоохранительных и контролирующих инстанций. Сообщить любую информацию о местах распространения, перевозке, переработке или употребления наркотиков можно по телефону **8 (48-232) 2-00-71.**

ЗАДЕРЖАН С ГЕРОИНОМ

В рамках проводимого в регионе антинаркотического месячника сотрудниками наркоконтроля МО МВД России «Ржевский» совместно с оперативниками уголовного розыска Старицкого отдела полиции задержан 36-летний неработающий житель Ржева – по подозрению в хранении наркотического средства. В ходе личного досмотра в присутствии понятых у мужчины обнаружен и изъят свёрток с порошкообразным веществом. Установлено, что изъятое вещество является героином общей массой около 1,5 граммов. В отношении мужчины возбуждено уголовное дело по признакам преступления, предусмотренного частью 1 статьи 228 УК РФ. В настоящее время осуществляется ряд необходимых оперативных мероприятий: полицейские устанавливают, где именно приобретён наркотик, и для каких целей он предназначался.

ПО ВСЕЙ СТРОГОСТИ ЗАКОНА

Ещё в сентябре 2016 года возле общежития ГБПОУ «Ржевский колледж» мужчина из хулиганских побуждений беспричинно ударил несовершеннолетнего парня, в результате чего сломал ему челюсть. Пострадавшего госпитализировали в ГБУЗ «Детская областная клиническая больница».

Ржевский городской суд признал мужчину виновным в причинении вреда здоровью средней тяжести несовершеннолетнему и назначил ему наказание в виде 3,5 лет лишения свободы в колонии общего режима, – сообщает пресс-служба судебной инстанции.

ООО «КОНСУЛЬТАНТ»
юридические услуги

- составление исковых заявлений, договоров, жалоб и других документов
- жилищные и семейные споры, раздел имущества
- оформление прав на недвижимое имущество
- сделки с недвижимостью любого вида (купля-продажа, дарение,залог)
- гражданские, уголовные, административные дела
- создание юридических лиц (ООО, АО, СПК, ТСК)
- обслуживание предприятий и организаций
- участие в судебных заседаниях, арбитраже

П.-ПТ.: 9.00-18.00, СБ.: 10.00-13.00
г.Ржев, ул. Кирова, д.9/96,
3-31-12, 8-960-706-33-45, 8-903-808-41-45

Реклама

НЕБЛАГОПРИЯТНЫЕ ДНИ В ОКТЯБРЕ: 29

Чт 26.10	Пт 27.10	Сб 28.10	Вс 29.10	Пн 30.10	Вт 31.10	Ср 1.11
ДЕНЬ						
0	+1	+2	+2	+3	+2	+1
НОЧЬ						
-4	-1	0	-2	+1	+1	-3

Бюджет развития

В Тверской области определены параметры главного финансового документа 2018 года

Галина АНДРЕЕНКО

Государственный долг уменьшится, расходы на реальный сектор экономики вырастут, социальная сфера получит необходимое финансирование. Об этом говорят цифры главного финансового документа, по которому регион будет жить в следующем году.

Проект областного бюджета на 2018 год и плановый период 2019–2020 годов обсудили на очередном заседании Правительства Тверской области, которое провел губернатор Игорь Руденя. Перед этим законопроект прошел публичные слушания.

По предварительным прогнозам, в следующем году доходы региональной казны составят 51,8 млрд рублей, а расходы – 53,3 млрд рублей. Рост доходной части планируется обеспечить, вовлекая в налоговое администрирование ранее неучтенное имущество и земельные ресурсы, стимулируя отказ от «серых» зарплатных схем.

Губернатор нацеливает руководителей всех уровней власти на эффективную работу по формированию доходной части бюджета

Игорь РУДЕНЯ, *губернатор Тверской области:*
– Мы старались сделать бюджет на 2018 год бюджетом развития, увеличив поддержку реального сектора экономики. Важно не только правильно сформировать структуру доходов и расходов областного бюджета, но и порядок эффективного использования денежных средств, которые мы направляем на развитие региональной экономики и на поддержание социальных программ.

– Основная задача главного финансового документа региона – обеспечить эффективное развитие экономики, муниципальных образований, коммунальной и дорожной инфраструктуры, социальной сферы Тверской области, – отметил Игорь Руденя. – Чтобы решить эти задачи, нужно продолжить начатую нами в прошлом году работу по мобилизации и наращиванию доходов областного бюджета.

В следующем году Тверская область войдет в программу реструктуризации бюджетных кредитов регионам, инициированную Президентом РФ Владимиром Путиным. По сути, это дополнительная помощь со стороны федерального бюджета. Область получает возможность в течение двух лет выплачивать не весь объем долга по бюджетным кредитам, а лишь 5% от него. Благодаря этому высвобождается 7,3 млрд рублей, которые можно направить на выполнение текущих социально-экономических задач.

– Нам нужно расчистить региональные финансы с тем, чтобы они приобрели новое качество, которое позволяло бы делать бюджеты на уровне регионов бюджетами развития, а не бюджетами выплачивания процентов по кредитам, – сказал Владимир Путин на заседании Госсовета.

Курс на погашение долгов регион взял с приходом губернатора Игоря Рудени. В 2016 году госдолг был сокращен на 1,6 млрд рублей, до конца текущего года планируется его снижение еще на 1 млрд рублей.

Членам регионального правительства поставлена задача активнее привлекать на развитие региона федеральные средства. А руководителям органов местного самоуправления необходимо обеспечить системную работу по увеличению доходной части муниципальных бюджетов и их роли в формировании консолидированного бюджета Тверской области. Муниципалитетам, лидирующим по экономическим и демографическим показателям, повышающим эффективность управления территориями, будет обеспечена ощутимая поддержка со стороны региона.

Что касается расходов, то 63% средств будет направлено на социальную сферу: образование, здравоохранение, культуру и другие отрасли. В числе приоритетов – выполнение «майских» указов Президента РФ: повышение зарплат работников бюджетной сферы, строительство детских садов, укрепление кадрового потенциала здравоохранения, развитие сети МФЦ.

Галина ЛАПУШИНСКАЯ, *заведующая кафедрой государственного управления ТвГУ, доктор экономических наук:*
– Если в прошлые годы важным фактором бюджетной политики становился вопрос управления внешним долгом, то сейчас речь идет о реализации достаточно большого числа инфраструктурных проектов. А это очень важное направление развития. Если их удастся реализовать, качество жизни населения повысится.

Обеспечено также финансирование приоритетных для экономики региона направлений. На поддержку дорожного строительства, сельского хозяйства, промышленности, туризма, малого и среднего бизнеса выделяют около 6,5 млрд рублей. Более 2,1 млрд рублей заложено на реализацию адресной инвестиционной программы. Она предусматривает строительство и реконструкцию школ и детских садов, больниц и поликлиник, спортивных объектов, продолжение газификации региона и модернизацию объектов ЖКХ.

Депутаты Законодательного собрания Тверской области в ноябре рассмотрят проект регионального бюджета в первом чтении.

газификация

В приоритете – северо-восток

Дарья ПЕТРОВА

В следующем году в Верхневолжье в рамках адресной инвестиционной программы запланировано строительство шести газовых объектов общей протяженностью 45,8 км. В проекте бюджета 2018 года на развитие газификации региона обозначено 72,6 млн рублей.

– Предварительно мы заложили такой объем средств, – отметил Игорь Руденя, общаясь с журналистами после заседания регионального правительства, на котором обсуждался этот вопрос. – По итогам исполнения бюджета этого года планируем в 2018-м в разы увеличить средства на газификацию Тверской области. В приоритете – северо-восточные территории, где необходимо развивать экономику, социальную сферу. Еще одна важная задача – строительство газопровода Ржев – Нелидово, который планируется построить в ближайшие 3–5 лет. Кроме того, продолжим газификацию Твери, Калининского района.

Одним из источников дополнительных поступлений, которые могут быть направлены на развитие газификации, глава региона назвал средства, собранные налоговой службой в ходе взыскания долгов.

Задолженность за газ, накопленная регионом к 2015 году, уже уменьшилась более чем на 4 млрд рублей. Верхневолжье рассчитывает на ускорение темпов газификации. Такое решение было принято в ходе переговоров, проведенных Игорем Руденей с председателем совета директоров ПАО «Газпром» Виктором Зубковым и председателем правления этой компании Алексеем Миллером.

На реализацию региональной программы газификации, которую утвердили в апреле текущего года, в течение пяти лет будет направлено свыше 2,2 млрд рублей. Это позволит построить более 186 км газопроводов-отводов, порядка 324 км межпоселковых и 460 км внутрипоселковых газопроводов. Газ должен прийти в юго-западную и северо-восточную части региона. Также предусмотрено строительство газопровода-отвода Ржев – Оленино – Нелидово.

Привлекательны для бизнеса и жизни

Руслан СТОЛЯРОВ

Тверская область вошла в ТОП-5 регионов по реализации «майских указов» Президента РФ Владимира Путина. Как сообщает портал «Медиалогия», по итогам сентября Верхневолжье занимает 4-е место по экономике и 5-е – в социальной сфере. Эти результаты не случайны.

Вся работа областного правительства и губернатора Игоря Рудени сейчас настроена на то, чтобы оживить экономику Тверского региона, создать новые рабочие места и обеспечить прочную бюджетную базу для повышения уровня жизни. Для этого нужна качественная инфраструктура – дорожная, транспортная, инженерная и, конечно, административная. Верхневолжье способно не просто говорить о своих географических преимуществах, а наконец-то использовать их в интересах жителей.

Главными ориентирами на пути к этой цели служат «майские указы» и стратегические инициативы Президента России Владимира Путина. Они представляют собой комплекс поручений главы государства с четкими сроками достижения результатов. Выполнение «майских указов» – это пошаговая стратегия, направленная на обеспечение социально-экономического рывка нашей страны.

В Тверской области экономический рост обеспечивается прежде всего за счет активной работы с инвесторами. Только в сентябре было заявлено о планах по реализации инвестиционных проектов компаний «Евродон» (производство и переработка мяса индейки и утки), «Б. Браун Медикал» (производственно-логистический комплекс по выпуску медицинских изделий) и «Феликс» (строительство мебельной фабрики). В октябре открылась вторая очередь российско-американского предприятия «Хамильтон-Стандард – Наука» по производству авиационных теплообменников в Кимрах. В Твери стартовало серийное производство гусеничных экскаваторов компании «РМ-Терекс» (холдинг «Русские машины»). Наш регион привлекателен для инвестиций в промышленный сектор, туризм и сельское хозяйство. Областной и муниципальной власти сейчас важно определить ключевые «точки роста» для каждой территории.

Кроме того, недавно стало известно, что Игорь Руденя поручил правительству региона разработать новый порядок предоставления субсидий инвесторам, что также является одним из инструментов достижения показателей «майских указов» президента, в том числе по созданию новых рабочих мест.

В социальной сфере также немало задач. Они касаются не только поэтапного повышения заработной платы бюджетникам и улучшения демографии, но и повышения качества и доступности медицинской помощи в регионе. Напомним, Игорь Руденя не просто остановил процесс «оптимизации» в здравоохранении. По инициативе губернатора в Тверской области в текущем году началась программа возведения в районах модульных фельдшерско-акушерских пунктов. Их установка уже ведется. Планируется, что такие ФАПы будут построены до конца года в 11 районах.

Верхневолжье должно быть привлекательным и для работы, и для жизни.

ТОЧКА ЗРЕНИЯ 2017

Вера ГЛАДЫШЕВА

О том, что мир меняется стремительно, в последнее время говорят постоянно. Отметил это обстоятельство на Валдайском форуме и президент России. Ему-то эти изменения уж точно заметнее, чем нам. Но и простые люди, захваченные бурным потоком событий, не могут их не видеть. О Каталонии не говорю – там события ещё не закончились, и чем завершатся – Бог весть.

Но вот недавно Трамп в очередной раз подогнал половину своего авианесущего флота к берегам Корейского полуострова. А корейцы в ответ заявили – пусть только попробует, и они ударят из тех мест, о которых американцы даже не догадываются. Главный цэрэушник Помпео, в свою очередь, пригрозив устранением Кима, заявил: если это случится, на вопросы он отвечать не будет и никогда «в убивстве» не признается. Кто бы сомневался! Корейцы, со своей стороны, ответили: пусть он лучше позаботится о себе, когда посещает рестораны. Думаю, что у главного интригана планеты настроение после этих слов вряд ли улучшилось.

Небратьям нашим на этой неделе тоже досталось. Сначала их пинали в ПАСЕ, потом Михо замутил майдан, во время которого стали пропадать его единомышленники и растворяться в пространстве носители идеи. Тоски добавило ещё одно событие. В Москву самолично прибыл генсек Совета Европы Т. Ягланд – вести переговоры о возвращении России в ПАСЕ. Ну, и о денежках, которые с нас причитаются, само собой, не забыл сказать. У украинцев – разрыв шаблона: они-то, горемычные, думали, что Россия изолирована от всего мира, а тут едут и едут западные представители – и в Москву, и в Сочи, и даже (о, ужас!) – в Крым. Полное игнорирование позиций «нэньки»! Как такое можно пережить?

МЫ ВЫБИРАЕМ, НАС ВЫБИРАЮТ...

ЭТО ВАМ, «ПАРТНЁРЫ»!

А ещё Владимир Владимирович, который в действительности является верховным божеством на Украине, посулил им тридцать лет жизни без непосредственного вмешательства России. Ну, куда ж такое дело годится? Ведь вопить: «Оставьте нас в покое!» – это одно, а действительно оказаться оставленными – совсем другое. Да, огорчил В.В. Путин свидомых знатно, особенно, когда заявил, что Донбасс вырезать Россия не позволит. Хотя, что тут нового – не знаю, похожие мысли высказывались и раньше. Но, наверное, для тех, у кого на голове кастрюлька, нужно повторять одно и то же неоднократно – чтобы, наконец, дошло.

Сказано это было на Валдайской встрече, где присутствовали многие видные политологи – и с Запада, и с Востока. Для нас это выступление президента, а затем и его общение с мировой политической элитой важно тем, что обрисовывает контуры того мира, в котором придётся жить нам, россиянам. Выступление Владимира Путина – это в некоторой степени психотерапия, но в большей степени – способ достучаться до наших партнёров.

Западные лидеры зачастую живут в своих изолированных мирках, а информация к ним просачивается через сито аналитических служб, которые далеко не всегда работают качественно и практически никогда не работают беспристрастно. А тут информационное поле буквально взрывает главный тезис президента России: ***«Наша главная ошибка заключалась в том, что мы вам доверяли, а вы наше доверие приняли за слабость».*** И здесь даже человеку с интеллектом американского сенатора становится всё понятно. Кстати, о сенаторах. Ну, про Маккейна мы все знаем – даже то, что нам его скоро будет очень недоставать. Но сейчас не о нём.

На днях 77-летний сенатор, вышедший после болезни на работу, не смог самостоятельно отыскать зал заседаний – заблудился, бедняга. А потом начал голосовать супротив своего же собственного желания – оказалось, не понял, за что именно голосуют. Пришлось начинать процедуру заново. И это были не единственные закидоны дедушки. Но, тем не менее, вот уже на протяжении 40 лет он доблестно исполняет своё главное предназначение – борется с «красной» угрозой. Хотя её уже давным-давно не существует и в помине.

Выступлением на «Валдае» наши отношения с «уважаемыми американскими партнёрами» были развёрнуты как минимум на 90 градусов. Российский президент припомнил Западу всё: признание независимости Косово, но непризнание Крыма и осуждение референдума в Каталонии сейчас. Не забыл срыв ядерного разоружения со стороны США, неудачные попытки Штатов переформатировать Ближний Восток по своей модели, провал США в Афганистане, новый американский санкционный пакет против России, кризис на Украине. Присутствовавший на «Валдае» политолог заметил: все эти аргументы Владимир Путин приводил в такой стилистике, словно зачитывал обвинительный приговор. Те, кто ожидал от российского президента позитивных сигналов для Запада (а такие оптимисты среди участников «Валдая» были), после диалога с президентом сказали, что им хочется выпить водки.

А ещё всем сразу стало понятно, что никто Крым ни при каких обстоятельствах возвращать не будет, как не будет резни на Донбассе, которую коекому очень хочется устроить. А в качестве вишенки на торте прозвучало обещание незамедлительно ответить на возможный американский выход

из договоров по разоружению, а также симметрично наказать американские СМИ в России, если американцы будут дальше зажимать «RT». В общем, у наших американских «партнёров» случился вечер обломов. Чему мы, откровенно говоря, можем только порадоваться.

И только на один вопрос Путин практически не ответил. Когда у него аккуратно спросили о предстоящих выборах, он, как всегда, виртуозно ушёл от ответа и рассказал анекдот «с бородой». Напомню для тех, кто не слышал или забыл. Разорившийся олигарх поведал жене о постигшем его несчастье и необходимости жить гораздо скромнее, а затем спросил её, будет ли она любить его по-прежнему? «Конечно, – ответила жена, – я буду очень тебя любить и очень скучать». При этом Путин заметил: он вовсе не думает, что по нему станут скучать.

Однако шутки шутками, но не то анекдот, не то фарс случился и в нашей жизни. И связан он также с предстоящими выборами. Речь, конечно же, идёт о заявлении Ксении Анатольевны Собчак о готовности участвовать в выборах президента.

КСЮША, ЮБОЧКА ИЗ ПЛЮША

Разумеется, никакой юбочки из плюша наша Ксюша никогда не носила – она птица другого полёта. Ей подавай политическую деятельность, тем более что сам крёстный сказал, что в нашей стране всё возможно, и женщина тоже может стать президентом. А народ не понял порыва и стал прикалываться, оценивая Ксюшины шансы на президентство. Ничего не понимает в мечтах девушки! Ну, есть у неё, положим, квартира в центре Москвы в 250 квадратных метров и почти в такую же стоимость (200 миллионов рублей). А ещё, помнится, полтора миллионов евро в конвертах, которые нашли у неё при обыске в 2007 году. Ну, это так, на мелкие расходы. Президентом-то можно заработать намного больше. Опять же мужу, Максиму Виторгану, необходим приличный статус. Что такое бывшая ведущая порно-шоу «Дом-2» и даже обозреватель «Дождя» – всё это как-то не очень. То ли дело картина: двери открываются, и с небес слышен глас: «Президент Российской Федерации Ксения Анатольевна Собчак». Тут все «доброжелатели» точно с дуба рухнут, а потом начнут виться вокруг мелким бесом. Рай души, одним словом, именины сердца.

Вот и Борис Борисович Надеждин по прозвищу «Википедия» заявил, что выступление Путина интернет не оценил, зато заявление Ксении Собчак целый день комментировали в инфополе. Потом, правда, сдрейфил и начал выкручиваться – мол, он не то сказал, и вообще – его не так поняли. Но это неважно, потому как заявление Ксении Анатольевны действительно никого не оставило равнодушным. Первыми отреагировали наши мастодонты Зюганов и Жириновский. Один заявил: не надо превращать выборы в трагикомедию, припомнив выражение девушки «Россия превратилась в страну генетического мусора». Второй посетовал: у нашей ласковой Ксюши совсем нет управленческого опыта, и посему она никак не годится в президенты – в отличие от него, Владимира Вольфовича.

Самым креативным среди критиков оказался метафоричный Александр Проханов. Он припомнил, как Ксения Анатольевна явилась на Болотную в норковой шубке и возвестила начало «революции норок». Сегодня Проханов пишет: *«Если норка станет президентом России, она будет формировать кабинет, наверное, из других пушных зверей: из нутрий, из ондатр... Там будут выдры, выхухоли, будут белки, будут всевозможные полёвки, зайцы и кролики. Это будет первый в истории России пушной кабинет. Я думаю, что многие из избирателей – конечно, и я, в том числе – пойдём к избирательным урнам и проголосуем за эту Семёновско-Преображенскую пушную норковую гвардию, в которой так нуждается сегодняшняя Россия».*

ЛИХА БЕДА НАЧАЛО

На просторах российского интернета либеральная общественность всё последнее время говорила только о Собчак. На повестке дня стоит вопрос, кто же всё-таки возглавит её штаб, говорят о сумме предстоящей кампании и предвыборной программе, с которой всё не так просто. А сказать по правде, так её и вовсе не существует. Амбиций – это да, сколько угодно, а вот программы нет и, подозреваю, не будет. Не за тем ворвалась Ксения Анатольевна в большую политику, чтобы убеждать кого-либо своими программами. Её роль состоит в другом – завлечь молодняк, оторвать его от пустышки Навального, раскрутить себя как фигуру, что-то значащую в политике.

И, похоже, с этой задачей она вполне может справиться. Несмотря на то, что многие сведущие люди, вроде политолога Малашенко, заявляют: *«Кто до этого был знаком с ситуацией, даже не ухмыльнулся, а просто улыбнулся»*.

Впрочем, чихала Ксюша на этих политологов с высокой колокольни! Тем более что находятся и другие – те, кто гораздо лояльнее относятся к эскападе Собчак. И среди них – телеведущий Владимир Познер, политик Ирина Хакамада, немецкий политолог Александр Рар и даже пресс-секретарь президента Дмитрий Песков. Например, Александр Рар заявил следующее: *«Средний класс готов поддержать политику стабильности, которую проводит Путин. Но они не хотят голосовать за Жириновского, за людей, которые представляют старые интересы. За Навального они тоже голосовать не будут. А тут человек внутри системы, молодой, дерзкий».*

Вот, вот ведь, где собака порылась! Представьте себе выборы, в которых участвуют Путин, Зюганов, Жириновский и ещё какая-нибудь неизвестно откуда взявшаяся персона. Ну, скукота же, согласитесь! Да и перед иностранцами неудобно – сразу же раздастся хор голосов, что у Путина не было соперников – следовательно, выборы легитимными назвать нельзя. А тут, пожалуйста, Ксения Собчак – свободная, яркая, раскрепощённая. Нестандартный ход оценил даже такой критик всего и всех, как Михаил Делягин: *«Навальный легитимировал выборы Собянина в 2013 году, приведя на те выборы некоторое количество людей. Сейчас Навальный сдулся и мало кого приведёт, а Собчак точно так же может привести некоторое количество оболваненной либеральной реформой образования и развращённой ею молодёжи. Она сможет повысить явку. По мне, это совершенно разумный, рациональный ход с точки зрения технологии».*

Кстати говоря, наши люди – они ведь тоже не лыком шиты, и быстро почуяли, откуда и куда ветер дует. Нет, приколов и ёрничества тоже хватает. Вот, например, образец такого весёлого творчества: *«В случае избрания её президентом, кого Ксения Анатольевна назначит министром обороны? Думаю, что все генералы откажутся от такой должности и предпочтут уйти в отставку, чем вытягиваться в струнку перед новым верховным главнокомандующим. Тогда потребуется штатский либерал, который за возврат пармезана в Россию и Крыма в Украину. Макаревич, Ганапольский, Шендерович не подойдут по возрасту. Смотрелся бы парихмахер Сергей Зверев – он фуражки военные любит, но будет конкурировать с президентом нарядами. И это плохо кончится. Прямо не знаю, кого посоветовать».* Прикольно, правда же? Но есть и другие мнения, более благосклонные, что ли. И к ним тоже стоит прислушаться.

«Она вообще-то очень способная, если не сказать, талантливая. Думаю, её роль была бы, как у Трампа в Штатах. Там все считали, что он – слабый и вообще шоумен и типа Майкла Джексона. А оно вон, как вышло».

«Такая президентша была бы в тренде, и я уверен, что она, заткнувшая самого Навального (а он ведь неплохой оратор, верно?), смогла бы сделать для нашей страны, для России не меньше нынешнего Лидера».

«Я давно обратил внимание на её потрясающую выдержку. Там, где другие сливались и сдувались, она упорно стояла на своём. Очень сильная женщина. Феноменальная!».

Как пойдёт избирательная кампания, пока ещё понять сложно. Но ясно одно – с Ксенией Собчак она точно скучной не будет.

2017 АКТУАЛЬНАЯ ТЕМА

В ПОДДЕРЖКУ СОБСТВЕННИКОВ И АРЕНДАТОРОВ ЗЕМЕЛЬ

Анатолий ТАРАСОВ

В 2015 году во всех регионах России были установлены новые ставки кадастровой стоимости земли. Уже тогда стало очевидно: при внимательном рассмотрении этих изменений у граждан возникнет немало вопросов, и главный из них связан с многократным увеличением размера ставок. Одновременно был предложен механизм урегулирования спорных ситуаций – правда, достаточно сырой и трудно реализуемый на практике.

Администрация района попыталась оказать содействие жителям района в разъяснении произошедших изменений: были проведены «круглые столы», консультации, подготовлены публикации в СМИ, что позволило несколько смягчить ситуацию. Есть немало примеров, когда арендаторы и владельцы земельных участков добились пересмотра кадастровой стоимости в сторону её снижения. Однако большинство граждан, имеющих в собственности или арендующих земельные участки, к сожалению, не услышали или не захотели услышать высказанные рекомендации. В результате многие жители района, получив квитанции об уплате земельного налога, пережили настоящий шок, ведь действующие суммы и те, что применялись ранее, различались в разы.

За комментариями по этому поводу мы обратились к главе Ржевского района Валерию Михайловичу РУМЯНЦЕВУ.

– Первое, на что хочу обратить внимание читателей: суммы, указанные в квитанциях, должны быть уплачены в обязательном порядке. В противном случае владелец или арендатор земли автоматически попадёт в число должников. И даже отказ от пользования земельным участком в этом смысле не поможет – не освободит от уплаты налога. Ведь указанные в платёжках суммы уже включены в бюджеты сельских поселений, и их администрации будут вынуждены подавать иски на неплательщиков в суд.

Во-вторых, администрация района уже выступила с предложениями упростить порядок пересмотра кадастровой стоимости земли. Такое право – пересматривать ставки платежей отдельным категориям граждан – есть и у специально созданных комиссий, и у Собрания депутатов Ржевского района, и у Советов депутатов сельских поселений. Подобные меры позволят уже в 2019 году значительно снизить финансовую нагрузку на семейные бюджеты.

Однако администрация района будет попрежнему последовательна в поиске и использовании всех возможностей законодательства в отношении контроля над целевым использованием всех видов земель, и в следующем, 2018 году, эту работу мы планируем проводить более целенаправленно. В ближайшее время мы проинформируем общественность о конкретных результатах этой деятельности. Уже согласована в установленном порядке проверка использования земли 130 физическими лицами, в настоящее время аналогичный перечень будет согласован и по юридическим.

Все эти меры позволят ускорить решение главной задачи – создать нормальные условия для жизни и работы на земле для тех, кому это действительно необходимо, и отторгнуть от земли тех, кто на волне 90-х по низким ценам прикупил лишнего, а затем лишь позволял своим гектарам зарастать лесом и сорняком. Как бы там ни было, но порядок на земле мы наведём – это наша стратегическая задача.

СОЦИАЛЬНЫЕ КОНТРАКТЫ
В ПОМОЩЬ СЕМЬЕ

Более 480 семей в Тверской области воспользовались социальным контрактом – региональной мерой поддержки, которая даёт возможность малообеспеченным семьям самостоятельно улучшить своё материальное положение. Начиная с 2013 года, на реализацию проекта было направлено свыше 31 млн. рублей. За 9 месяцев 2017-го средства получили 164 семьи – на сумму более 9,1 млн. рублей. Социальный контракт меняет не только принцип поддержки семей, находящихся в сложной жизненной ситуации, но и отношение людей к повышению уровня своего дохода. Получая материальную помощь (до 150 тыс. рублей), семьи вкладывают эти средства в приобретение сельскохозяйственной техники и оборудования, скота и птицы, развитие личных подсобных хозяйств. Только в Ржевском районе такой мерой поддержки за четыре года воспользовались 183 семьи.

Приведём лишь два примера из множества себе подобных. Скажем, ещё недавно семье Ворониных из деревни Образцово элементарно не хватало заработанных средств – на то, чтобы развивать подсобное хозяйство. Зарплаты у обоих довольно скромные: Надежда – воспитатель в детском саду, её муж – рабочий. Как и у большинства сельских жителей, основной продуктовый набор – с собственного огорода.

Впервые высокий урожай Воронины получили, когда установили на своём участке теплицу. В прошлом году завели кур и уток. А мотоблок пригодился на огородном участке, который теперь обрабатывается куда оперативнее. Так вот, и теплица, и куры, и мотоблок были приобретены в рамках социального контракта – на общую сумму 64,5 тыс. рублей. В результате доходы семьи за год увеличились более чем на 50%, а самое главное – появилась возможность расширить хозяйство.

Яблоки – лишь часть рациона кроликов. Для них семья Морозовых из д. Поволжье выращивает ещё овёс. Чтобы возделать 20 соток земли, без мотоблока не обойтись. Купить его для многодетной семьи с доходом, едва достигающим прожиточного минимума на каждого, – значит, отказать себе в чем-то куда более

необходимом. А мало ли таких потребностей в семье, где воспитываются трое детей?

Поэтому в прошлом году Морозовы заключили с государством социальный контракт. Получили 64,5 тысячи рублей, на эти средства смогли приобрести и технику, и животных. Так что теперь ждём высоких урожаев и привесов!

Информация для наших читателей, которые также пожелают заключить с государством социальный контракт: на дополнительную денежную поддержку – от 20 до 150 тысяч рублей – имеют право малообеспеченные и многодетные семьи. Для этого необходимо составить индивидуальную программу адаптации сроком от 2 до 3 лет. В этом помогут социальные работники, они же контролируют и сам процесс реализации контракта.

Напомним: в регионе ежегодно увеличивается количество семей, которые воспользовались социальным контрактом. В 2013 году эта мера поддержки была оказана 9 семьям, которым было направлено более 1,3 млн. рублей. В 2014-м помощь получили уже 47 семей (на сумму более 4,1 млн. рублей), в 2015-м – 85 семей (выделено свыше 5,8 млн. рублей), в 2016-м – 184 семьи (более 11 млн. рублей).

ПОЗДРАВЛЯЕМ!

29 октября – День работника автомобильного и городского пассажирского транспорта

Уважаемые работники и ветераны автомобильного и городского пассажирского транспорта!

Сердечно поздравляю вас с профессиональным праздником!

В это день мы отдаем дань уважения и признательности всем, кто своим ежедневным трудом обеспечивает безопасную и комфортную перевозку пассажиров, своевременную и бесперебойную доставку грузов.

Ваша работа имеет особое значение для Тверской области, которая является самой большой территорией Центрального федерального округа. Сегодня регион уделяет особое, приоритетное внимание вопросам развития городского общественного транспорта, обновления автопарка предприятий отрасли, обеспечения стабильной и удобной работы межмуниципальных и муниципальных маршрутов на всей территории региона.

Желаю работникам и ветеранам автотранспортного комплекса крепкого здоровья, благополучия и новых успехов в работе на благо Тверской области и её жителей!

Губернатор Тверской области
И.М. Руденя.

***

Уважаемые работники автомобильного транспорта!

Поздравляем вас с профессиональным праздником!

Без слаженной и добросовестной работы транспортного комплекса сложно представить нашу повседневную жизнь. Вы поддерживаете трудовой ритм предприятий нашего города, организаций социальной сферы, обеспечиваете пассажирские перевозки.

Ваша профессия всегда требовала высокой квалификации и таких личных качеств, как ответственность, сосредоточенность, целеустремлённость. Современные условия требуют от вас постоянного самосовершенствования. Ведь перед вами стоят важнейшие задачи улучшения качества автомобильных перевозок, обеспечения их безопасности, расширения качества оказываемых услуг. Приятно осознавать, что работники автотранспортных предприятий города – настоящие профессионалы, успешно справляющиеся с этими непростыми задачами.

Благодарим вас за достойный труд и преданность своему делу! Желаем крепкого здоровья, благополучия, безопасных и лёгких дорог!

Глава города Ржева В.В. Родивилов,
председатель Ржевской городской Думы
Е.Н. Маслакова.

***

Уважаемые работники автомобильного транспорта и ветераны отрасли!

Примите искренние поздравления с профессиональным праздником!

Жизнь населённых пунктов, деятельность предприятий и учреждений Ржевского района сегодня во многом зависит от устойчивой работы автомобильного транспорта, который обеспечивает перевозку пассажиров и доставку потребителям всех видов грузов. Это нелёгкий труд, требующий высокого профессионализма, внимания, выдержки, мастерства. Ваша напряжённая и ответственная работа вызывает заслуженное уважение и достойна искренней благодарности.

День автомобилиста – профессиональный праздник не только водителей, но также ремонтных рабочих и ИТР, всех тех, кто добросовестно трудится, обеспечивая бесперебойную работу автотранспорта. Уверены, что работники отрасли, приумножая славные традиции своих предшественников, будут успешно решать стоящие перед ними задачи, внося весомую лепту в укрепление экономики Ржевского района.

Желаем вам успешной безаварийной работы и удачи в пути! Благополучия и счастья вам и вашим семьям!

Глава Ржевского района В.М. Румянцев,
председатель Собрания депутатов Ржевского
района А.М. Канаев.

2017 НАШЕ ИНТЕРВЬЮ

Мария ОРЛОВА: «ГОРОД ПОДОБЕН ЧЕЛОВЕКУ»

Ирина КУЗНЕЦОВА

Наш собеседник – главный архитектор города Ржева М.Е. Орлова.

В ПРИОРИТЕТЕ – КАМЕРНОСТЬ

– Мария Евгеньевна! Один ваш американский коллега утверждал, что «архитектура – это искусство, которое воздействует на человека наиболее медленно, зато наиболее прочно». Как вы думаете, влияет ли архитектура Ржева на его жителей?

– Конечно, хотя не скажу, что во всех смыслах это влияние – положительное. Думаю, каждый ржевитянин хотел бы видеть родной город интересным, красивым, благоустроенным. Но существуют объективные обстоятельства (как и субъективные моменты), которые не позволяют нам прочувствовать влияние архитектуры в полной мере. Кстати, это везде так, в любых городах: кто-то доволен архитектурной средой, а кому-то она не нравится. Возможно, тот дискомфорт, который кто-то чувствует в Ржеве, зависит и от нашего с вами менталитета.

– Как архитектору вам Ржев нравится?

– Конечно, нравится, ведь здесь я родилась и выросла. На карте России всегда найдутся более красивые места, но если посмотреть дореволюционные фотографии, почитать старые описания, Ржев действительно был очень красив – утраченной красотой провинциального уездного города. Нельзя сказать, что после революции Ржев пережил массовые разрушения, как, например, столица. Но Великая Отечественная война не пощадила его. Достаточно съездить, например, в Кашин, где не было военных действий, чтобы прочувствовать этот момент. Конечно, Кашин требует полноценной реставрации, но там сохранились бывшие купеческие и мелкодворянские здания, которые используются и сегодня. А вот в Ржеве их почти не осталось. Такие объекты по пальцам двух рук можно пересчитать, да и то – уже в перестроенном виде.

– Мария Евгеньевна, героическое и трагическое прошлое Ржева хочется увековечить. Тем более что сегодня в тренде патриотизм. Но вас не посещает такая мысль: не слишком ли мы этим увлекаемся?

– Военные памятники – это правильно. Но в создании городской среды нельзя упускать моменты камерности, уюта. Скажем, в одном городе увидела памятник ребёнку и собаке. Казалось бы, ни о чём! Но очень хочется подойти и нос этой собаке погладить! Дело в том, что подобные архитектурные формы привносят в жизнь радость, позитив. Их даже и памятниками не назовёшь – скорее, элементы благоустройства. Вспомните: когда в Ржеве установили фигуру городового, только ленивый с ним не сфотографировался. Думаю, людям необходима камерность.

– Если говорить о камерности, хотелось бы видеть в городе больше парковых зон...

– В начале 2017 года была принята федеральная программа по благоустройству общественных зон отдыха и парков, и сейчас она реализуется в регионах. Мы тоже заявили об участии в этой программе, но нам, увы, отказали, поскольку приоритет был отдан моногородам области и столице региона. Но будет и на нашей улице праздник: на днях в п. Селижарово состоялось совещание с участием главных архитекторов муниципальных образований, и нас вновь призвали активно в этой программе участвовать. На следующий год обязательно подадим заявку – и на проектные, и на строительно-монтажные работы.

Скорее всего, это вновь будет парк напротив ЦРБ, где планируют построить «Город мастеров». У нас есть интересные эскизные решения и в отношении зоны, которая находится за сценой на Советской площади. Для проведения благоустройства будем формировать и другие территории. Например, парковую зону на улице Мира. Территория востребована жителями, надеемся, что и инвесторы будут готовы вложиться в этот проект.

Продолжим работать и по набережным Волги, где к 800-летию Ржева планировалась реконструкция берегоукрепительных сооружений. Думаю, сейчас есть смысл поработать здесь в части благоустройства – восстановить исторические взвозы, спуски к Волге. Надеюсь, предприниматели, имеющие на набережной недостроенную недвижимость, проявят сознательность и завершат строительную эпопею.

О КОНФЛИКТЕ ИНТЕРЕСОВ

– Да, на Банковской горе с памятником архитектуры XIX века соседствует металлический каркас. Когда декорирующие территорию деревья вырубили, это сооружение стало буквально бросаться в глаза.

– Увы, не во власти чиновника муниципального уровня потребоваться от человека, у которого есть разрешение на строительство: «Разберите это немедленно!». Надеемся, что долгострой завершат, и с коммерческой недвижимости город будет получать налоги. Что поделать – идёт вечная борьба чиновника и архитектора в одном человеке...

– Мария Евгеньевна, и часто вы рассуждаете в таком ключе: как архитектор сделала бы одно, как градостроитель – другое, а как чиновник – третье?

– Как чиновнику мне иногда приходится принимать решения, с которыми спорит архитектор. Причём архитектор не просто спорит – он откровенно ругается. Приходится договариваться внутри себя, но порой я вынуждена принимать решения, наступив на горло собственной песне.

– Главный архитектор города в глазах общества – это создатель не одного здания, а целого города. Он всесильный творец – роль лестная и в то же время опасная. Не пугает такая ответственность?

– Время всё расставит по своим местам. Помню, когда главным архитектором города был Николай Гаврилович Опара, мне часто приходилось с ним спорить о многих вещах. Но прошло время, и то, что представлялось плохим, сегодня уже воспринимаются как хорошее.

– У некоторых архитекторов есть такая болезнь, как стремление улучшать город там, где и без них хорошо. Если бы у вас был карт-бланш, что бы вы сделали в Ржеве?

– В первую очередь, привела бы в порядок городские парки.

– «Привести в порядок» – значит, вырубить большие деревья?

– Нет, – провести их инвентаризацию. Есть деревья, которые были посажены внутри самих парков недавно. Снаружи мы видим тополя – конечно, они уже старые. Но их не зря в своё время массово высаживали в городах. Тополь – единственное дерево, которое озонирует воздух на 100%.

– И у вас нет таких амбиций – построить нечто выдающееся?

– Свою задачу вижу вовсе не в том, чтобы построить какое-нибудь здание, мимо которого половина людей будет проходить и негодовать, а другая – восклицать: «О-о-о!». Задача главного архитектора города – работать в рамках законодательства и создавать комфортную городскую среду. Хочется город содержать в порядке; чтобы те, кто получает в центре Ржева участки, строили здания в полном соответствии с исторической атмосферой этого места; чтобы, наконец, появились деньги на полноценный ремонт домов, а не те крохи, на которые фасад покрасили, а крыша течёт.

НЕ БОЯТЬСЯ НОВОГО

– Мария Евгеньевна, не думаете ли вы, что город подобен человеку, и ему так же отпущен определённый срок жизни? А потом приходит пора уступить место новым строениям. Согласны?

– Для архитектора очень важно не бояться нового. Многие мои зарубежные коллеги считают: нельзя бесконечно всё сохранять, иначе такой приоритет не позволит развиваться. Кстати, по этому пути пошли в Москве, и парк «Зарядье» – наглядное тому подтверждение. Инициаторы его создания успешно сотрудничают с общественным движением «Архнадзор», которое выступает за сохранение исторических памятников, ландшафтов и видов столицы. Рядом с «Зарядьем» – историческая застройка, но, тем не менее, удалось совместить её с современными формами. Русские избушки – это, конечно, здорово! Но современные архитектурные формы в виде «ячеистой скорлупы» – это гораздо интереснее даже в историческом пространстве.

– Существуют ли современные тренды от русской архитектуры, или же мы стоим в стороне от мировых архитектурных процессов?

– В разработке парка «Зарядье» участвовала московская группа «Стрелка». Эти молодые люди работают с именитыми архитекторами и мыслят весьма креативно! Понятно, что в провинцию они не идут, поскольку денег здесь нет. Но некоторые провинциальные города придумали оригинальный способ сотрудничества с талантливыми архитекторами: размещают в сети просьбу разработать проект, честно предупреждая, что денег нет, но зато есть идея. И многие откликаются, присылают свои предложения.

– В Ржеве регулярно открываются новые магазины торговых сетей – «Магнит», «Пятёрочка», «Дикси»... Не пробовали инвесторов озадачить – по поводу благоустройства прилегающей территории, открытия детских площадок, парковых зон?

– Как правило, мы обращаемся к собственнику здания, которое арендует торговая сеть. Так, собственник нового магазина, что на ул. Ленина, захотел свою территорию облагородить. На ул. Челюскинцев, где возводится ещё одно здание для «Пятёрочки», его хозяин дал обязательства поставить детскую площадку на соседнем участке.

ЖИЗНЬ ПО ПЛАНУ

– Если говорить о перспективах, что будет в Ржеве через 5, 10, 15 лет?

– Мы живём по Генеральному плану, который был принят в апреле 2013 года. Он принимается каждые 20 лет (скажем, предыдущий – в 1989 году). Генеральный план не расписывает, где и какое здание будет находиться – это невозможно, в течение 20 лет ситуация порой кардинально меняется. Генеральный план показывает, какие именно объекты и где должны строиться, в том числе инженерные коммуникации.

– Но ведь существует практика внесения изменений в Генплан города?

– Да, по посёлку Высокое именно такая ситуация и сложилась. Проектную документацию мы разработали ещё в 2010 году. Заключение государственной экспертизы было получено в 2012 году. Но только в 2017-м мы добились областного софинансирования (20 процентов – город, 80 процентов – область). Сумма достаточно большая – только строительно-монтажных работ будет выполнено на 7,5 миллиона рублей. Город такие траты элементарно не потянул бы, хотя газовая ветка небольшая.

Газопровод в Высоком не был внесён в Генеральный план, и нам пришлось пройти всю процедуру с начала: разработали проект планировки территории, вынесли его на публичные слушания, и он был утверждён Ржевской городской Думой.

О КОНКУРСАХ И СОВЕТАХ

– Роль органа для принятия тактических решений отводится Градостроительному совету?

– Градостроительный совет одно время активно работал. В крупных городах на такие заседания приглашаются дипломированные архитекторы, дизайнеры, художники, которые вносят свои предложения. Но в Ржеве мало специалистов в нашей области. На мой взгляд, такие объединения подходят для больших городов, когда возникает необходимость в принятии решений по инвестированию конкретных площадок. Например, сейчас в Москве реализуется программа «200 храмов», и Градсовету из представленных проектов необходимо выбрать один. Но в целом Москва пошла по пути конкурсов, а не Градостроительных советов.

– Вам не кажется, что конкурсная система работает на сиюминутную экономию средств, а не на создание качественной среды обитания? Когда от конкурса к конкурсу по плохим проектам плохие строители возводят плохие здания. Ведь обычно в конкурсах выигрывают те, кто предлагает сэкономить...

– Ничего подобного! Важна, прежде всего, квалификация и экспертная оценка, а не минимальный бюджет. Возвращаясь к парку «Зарядье» – в конкурсе участвовали несколько международных компаний. Первоначально предлагали территорию в самом центре Москвы сделать коммерческой зоной, но в конечном итоге победил социально ориентированный проект – парк, где представлена география нашей страны. Хотя язык архитектуры – далеко не простой.

«ИЗЮМИНКИ» РЖЕВА

– Мария Евгеньевна, назовите, на ваш взгляд, самые удачные здания, которые появились в Ржеве за последние годы?

– Мне нравится духовно-просветительский центр на ул. Смольная. Хотя здание расположено не на центральной улице, но к облику города оно подошло более всего. Нравится площадь, где установлен бюст герою Отечественной войны 1812 года Александру Сеславину. Родилась площадь спонтанно и в муках, вокруг этого проекта было сломано много копий – только Градостроительный совет собирался дважды. Напомню, что создавалась площадь на безвозмездной основе, на народные пожертвования, с привлечением предпринимателей и предприятий города. Нам осталось лишь достойно завершить её оформление.

Нравится и деревянный храм, который возвели на ул. Краностроителей, рядом с Варваринской церковью. Строили объект вологодские строители, и им вполне удалось передать дух северного деревянного зодчества.

– Мария Евгеньевна, очень любопытно, а как вы вообще стали архитектором?

– Случайно. В детстве домики из песка не строила и о профессии архитектора не мечтала. Поступила в институт сразу после школы, но оказалось, что архитектура – это очень интересно! Всю жизнь работаю по специальности, и эта профессия меня ни разу не разочаровала.

– Благодарю вас за интервью.

2017 ВАШЕ ЗДОРОВЬЕ

ВИНОЙ ВСЕМУ – «НЕВИННЫЙ» ВАРИКОЗ…

Середина октября принесла скорбную весть – внезапно скончался известный российский актёр, любимец публики Дмитрий Марьянов. Это был настоящий шок – 47-летний мужчина умер в одночасье на глазах у родственников, скорая помощь даже не успела отправиться на вызов. Официальная причина трагедии – оторвавшийся тромб, который и привёл к внезапной остановке сердца. Этот страшный диагноз унёс жизни многих известных людей, среди которых – Людмила Гурченко, Леонид Гайдай, Евгений Леонов, Александр Лазарев и многие другие. В 2013 году всё та же тромбоэмболия стала причиной смерти ещё одной популярной актрисы – Ольги Прохватыло из «Ранеток» и «Папиных дочек», которой на тот момент не исполнилось и 45-ти.

О том, что такое тромбоэмболия, почему она возникает, и как её избежать, мы сегодня беседуем с врачом – сосудистым хирургом, руководителем флебологической службы Тверского Центра специализированных видов медицинской помощи имени В.П. Аваева, преподавателем Тверского медицинского университета Максимом СТРАХОВЫМ.

Надежда БЕЛОВА

ОПАСНАЯ ПАТОЛОГИЯ

– Максим Александрович, почему в организме человека возникает тромб? Что должно случиться, чтобы он внезапно оторвался и полетел в сердце?

– Причин тромбообразования много, и все они могут привести к трагедии. Но чаще всего тромбозы случаются на фоне варикозной болезни вен – того «невинного» заболевания, которым страдает две трети человечества. Увы, к варикозу люди относятся весьма и весьма легкомысленно, считая его скорее косметическим дефектом, нежели серьёзным заболеванием. На первый взгляд, варикозная болезнь не так страшна, как, скажем, раковая опухоль или инфаркт миокарда. Многие живут с варикозом годами и десятилетиями, не обращая на болезнь внимания и скрывая его некрасивые проявления плотными колготками, джинсами, длинными юбками.

На приём к специалисту многие идут лишь тогда, когда заболевание переходит в серьёзную стадию и, что называется, даёт о себе знать в полной мере. Появляются стойкие отёки и тянущие боли по ходу изменённых вен, начинаются кожные изменения в виде тёмных пятен, покраснений, зуда, открываются трофические язвы, признаки воспаления и тромбообразования. В этих случаях лечение обычно протекает не так быстро и менее эффективно, зачастую требуются многоэтапные операции, стационарное лечение, довольно длительная реабилитация.

Важно понимать: если у человека есть признаки варикозной болезни, нужно срочно идти к врачу – сосудистому хирургу, который сможет комплексно оценить проблему и приступить к лечению.

ФЛЕБОЛОГ ИЛИ СОСУДИСТЫЙ ХИРУРГ?

– Вы говорите о сосудистом хирурге. А как же флебологи? Кому из этих специалистов отдать предпочтение?

– В современной системе медицинского образования не существует специальности «флеболог». Флебология – всего лишь частный раздел сердечно-сосудистой хирургии, который посвящён проблемам венозной системы. Специальность «флеболог» из коммерческих соображений придумали общие хирурги, которые стали заниматься лечением варикоза. Не хотел бы никого обижать, но, согласитесь, оперировать аппендицит или пупочную грыжу гораздо менее прибыльно для общего хирурга, занимающегося коммерческой практикой, нежели проводить операции на варикозных венах. Вот наши уважаемые коллеги и назвали себя флебологами, чтобы обозначить спектр оказываемых услуг. При этом профильного специализированного образования они не имеют. Законодательство такую практику не запрещает, поэтому претензий к названным специалистам не возникает. Однако в головах простых граждан в этой связи возникла путаница: они не хотят идти на приём к сосудистому хирургу, а стремятся попасть к мифическому флебологу.

Согласитесь: мы же не идём с болями в желудке к кардиологу, хотя он вполне способен назначить адекватное лечение от гастрита. Каждому хочется попасть к профессионалу узкого профиля, получить консультацию врача понимающего и знающего. Поэтому флебологическими проблемами призваны заниматься в первую очередь сосудистые хирурги, которые специализируются именно на заболеваниях органов кровообращения, регулярно повышая свою квалификацию.

ОСТОРОЖНО: ТРОМБОЗ!

– Спасибо за важное разъяснение. Тем не менее, вернёмся к тромбозам – только ли варикоз может стать их причиной?

– Повторю, причин много, и варикозная болезнь среди них – хоть и самая частая, но не единственная. Варикоз, как правило, поражает поверхностные вены и приводит к тромбофлебитам – воспалению и тромбозу поверхностных вен. Тромбообразование в глубоких венах называется флеботромбозом и является ещё более опасным патологическим состоянием.

Причинами тромбоза глубоких вен могут быть травмы, раны или чрезмерное физическое напряжение, длительный постельный режим или оперативные вмешательства на других органах, беременность и послеродовый период, изменения в структуре крови при онкологических заболеваниях, а также использование определённых лекарственных препаратов – в частности, гормонов и контрацептивов. Каждый пункт в этом списке имеет свою историю воздействия на венозные сосуды, запускает индивидуальный алгоритм биохимических реакций, приводящий к тромбообразованию. Поэтому только знающий специалист может разобраться во всех тонкостях и правильно подобрать эффективное лечение, чтобы предотвратить беду.

– Максим Александрович, вы имеете в виду тромбоэмболию?

– Конечно! Именно тромбоэмболия уносит жизни сотен людей каждый год. Объясню, что это такое. Находясь в просвете вены, рыхлые и подвижные тромбомассы или сгустки свернувшейся крови даже при малейшем физическом воздействии могут оторваться и с током крови мигрировать в сердце, а оттуда – в лёгочную артерию. Это состояние и называется ТЭЛА – тромбоэмболия лёгочной артерии. Именно она способна привести к мгновенной смерти, вызывая внезапное прекращение работы всей сердечно-сосудистой системы и остановку сердца. Исход часто зависит от размера оторвавшегося тромба: чем больше фрагмент прилетевшего сгустка крови, тем труднее спасти жизнь пациенту. Маленькие тромбы не приводят к летальному исходу, но влекут за собой тяжёлые осложнения в работе сердца и вызывают затяжную пневмонию – из-за нарушения кровотока в лёгких.

ЛЕГЧЕ ПРЕДУПРЕДИТЬ…

– Как же избежать тромбоза и эмболии? Что важно знать вашему потенциальному пациенту по этому поводу?

– Отвечу банально – следует заниматься профилактикой возможных тромбоэмболических осложнений. В этом смысле лучшим «лекарством» можно смело назвать своевременное и грамотное лечение тех заболеваний, которые способны вызвать тромбообразование. И в первую очередь мы вновь вспоминаем пресловутый варикоз вен нижних конечностей. Если пациент вовремя обратил внимание на прогрессирующие признаки варикозной болезни и пришёл на приём к сосудистому хирургу – это уже гарантия успеха. Никому не рекомендую «выращивать» у себя варикозные вены и откладывать лечение на потом.

Выделяют шесть стадий хронической венозной недостаточности – начиная с «сосудистых звездочек» и заканчивая трофическими язвами. Абсолютно на каждой из них может развиться тромбоз со всеми вытекающими последствиями. Поэтому важно вовремя удалить патологически изменённые варикозные вены, чтобы они не стали резервуаром для тромбов. Диагностика варикоза и тромбозов весьма и весьма проста – широко доступны ультразвуковые методы исследования, которые помогут поставить диагноз и сформировать тактику дальнейших действий.

Логично предположить, что лучше обращаться за медицинской помощью к сосудистому хирургу, владеющему секретами ультразвуковой диагностики. Оперирующий врач несколько иначе смотрит на пациента при таком обследовании – он не только уточняет особенности протекания заболевания, но и сразу предлагает оптимальные варианты хирургического вмешательства. Современная флебология располагает целым арсеналом всевозможных оперативных средств, большая часть которых выполняется амбулаторно, без госпитализации, реанимации и наркоза. При этом удаётся избежать калечащих разрезов, некрасивых швов и грубых рубцов.

ОПЕРАЦИЯ: ЗА И ПРОТИВ

– Максим Александрович, выходит, без операции не обойтись?

– Это неверное суждение. Тактика лечения зависит от стадии заболевания и особенностей его протекания у конкретного пациента. Есть чёткие показания для оперативного лечения. Если их нет, то применяются консервативные методы – эластическое компрессионное белье, медпрепараты, местное лечение. Лучшей считается та операция, которую можно избежать, – это золотое правило хирургии. Зачем оперировать здоровые вены и подвергать пациента риску?

У меня недавно был случай – на приём пришла 18-летняя девушка, у которой бабашка умерла от тромбоэмболии и мама чуть не погибла от этого заболевания. Она решила, что болезнь по наследству передалась и ей, а значит следует срочно прооперировать вены. При УЗИ-исследовании оказалось, что венозная система у неё абсолютно здорова и операция ей не показана. Но девушка даже слушать об этом не хотела: она решила во что бы то ни стало удалить вены! Около часа я тщетно пытался её переубедить, в итоге отказался оперировать, поскольку считаю: лазерная облитерация вен, как и любой другой способ хирургического лечения, ей не показан. В итоге она обратилась к частному флебологу. Спустя месяц специально пришла ко мне на приём и сообщила, что за 100 000 рублей ей прооперировали сразу обе ноги! Увы, здравый смысл не всегда берёт верх над мнительностью одних и желанием заработать других.

– Получается, вы не рекомендуете лазерные методы лечения варикоза?

– Наоборот, я не только рекомендую, но и активно их практикую – в Центре имени Аваева такие операции проходят еженедельно. Вопрос в другом – существуют чёткие показания к хирургии, которым нужно неукоснительно следовать. Лазерная методика лечения варикоза – превосходный современный метод, но его можно выполнить далеко не всем, кто этого хочет. Только на приёме у специалиста и только после полного обследования можно определить вид вмешательства и возможности его использования.

Но это уже нюансы, которыми мы не будем загружать читателей. Важно запомнить: чтобы не допускать тромбозов и эмболий, варикозную болезнь обязательно нужно лечить, а какими способами – пусть решают профессиональные врачи, причём в индивидуальном порядке. Не стоит гнаться за рекламными лозунгами и красивыми слоганами, не рекомендую увлекаться популярными форумами и чатами в интернете. Лучший способ избежать проблем – вовремя прийти к врачу на консультацию и прислушаться к его профессиональному мнению.

Фото из архива М.А. Страхова.

ПОНЕДЕЛЬНИК, 30 ОКТЯБРЯ

05.00 Доброе утро
09.00, 12.00, 15.00, 03.00 Новости
09.15 Контрольная закупка 12+
09.50 Жить здорово! 12+
10.55 Модный приговор 12+
12.15, 17.00, 01.20 Время покажет 16+
15.15 Давай поженимся! 16+
16.00 Мужское / Женское 16+
18.00 Вечерние новости
18.45 На самом деле 16+
19.50 Пусть говорят 16+
21.00 Время
21.30 Т/с «НЕПОКОРНАЯ» 16+
23.30 Вечерний Ургант 16+
00.00 Познер 16+
01.05 Ночные новости
02.20, 03.05 Х/ф «ЧУЖОЙ» 16+

РОССИЯ 1

05.00, 09.15 Утро России
09.00, 11.00, 14.00, 17.00, 20.00 Вести
09.55 О самом главном 12+
11.40, 14.40, 17.40, 20.45 Вести. Местное время
12.00 Судьба человека с Борисом Корчевниковым 12+
13.00, 19.00 60 Минут 12+
14.55 Т/с «ТАЙНЫ СЛЕДСТВИЯ» 12+
18.00 Андрей Малахов. Прямой эфир 16+
21.00 Т/с «ДОМ ФАРФОРА» 12+
23.15 Вечер с Владимиром Соловьёвым 12+
01.45 Т/с «БЕГУЩАЯ ОТ ЛЮБВИ» 12+
02.45 Т/с «ФАМИЛЬНЫЕ ЦЕННОСТИ» 12+

НТВ

05.00, 06.05 Т/с «АДВОКАТ» 16+
06.00, 10.00, 13.00, 16.00, 19.00 Сегодня
07.00 Деловое утро НТВ 12+
09.00, 10.20 Т/с «ВОЗВРАЩЕНИЕ МУХТАРА» 16+
11.15 Т/с «ЛЕСНИК» 16+
13.25 Чрезвычайное происшествие
14.00, 16.30 Место встречи
17.00 Т/с «УЛИЦЫ РАЗБИТЫХ ФОНАРЕЙ» 16+
19.40 Специальный выпуск с Вадимом Такменевым 16+
20.40 Т/с «ВЫШИБАЛА» 16+
23.35 Итоги дня
00.05 Поздняков 16+
00.15 Т/с «АГЕНТСТВО СКРЫТЫХ КАМЕР» 16+
01.00 Место встречи 16+
03.00 Малая земля 16+
03.55 Т/с «ПРОЩАЙ, «МАКАРОВ»!» 16+

РОССИЯ К

06.30, 07.00, 07.30, 08.00, 10.00, 15.00, 19.30, 23.30 Новости культуры
06.35, 08.05, 21.10 Правила жизни 0+
07.05 Легенды мирового кино 0+
07.35 Путешествия натуралиста 0+
08.35, 22.20 Х/ф «АББАТСТВО ДАУНТОН» 0+
09.40 Д/ф «Сиань. Глиняные воины первого императора» 0+
10.15, 18.30 Наблюдатель 0+
11.10, 00.40 XX век 0+
12.10 Черные дыры, белые пятна 0+
12.55 Белая студия 0+
13.35 Д/ф «Узбекистан. Обретенные откровения» 0+
14.30 Библейский сюжет 0+
15.10 Концерт «Грэмми» 0+
16.40 Д/ф «Крепость Бахрейн. Жемчужина Персидского залива» 0+
17.00 На этой неделе... 100 лет назад. Нефронтовые заметки 0+
17.25 Агора 0+
19.45 Главная роль 0+
20.05 Д/ф «Разоблачая Казанову» 0+
20.55 Спокойной ночи, малыши!
21.40 Сати. Нескучная классика... 0+
23.45 Д/ф «Ефросинья Керсновская. Житие» 0+
01.40 Борис Березовский 0+
02.30 Жизнь замечательных идей 0+

5

05.00, 09.00, 13.00, 22.00 Известия
05.10, 06.05, 07.05, 08.00 Т/с «ПАРШИВЫЕ ОВЦЫ» 16+
09.25, 10.15, 11.05, 12.00, 12.55, 13.25, 14.05, 15.00, 15.55 Т/с «КОРДОН СЛЕДОВАТЕЛЯ САВЕЛЬЕВА» 16+
16.45, 17.25 Т/с «ДЕТЕКТИВЫ» 16+
18.00, 18.50, 19.35, 20.25, 21.15, 22.30, 23.20 Т/с «СЛЕД» 16+
00.00 Известия. Итоговый выпуск
00.30 Х/ф «РЕАЛЬНЫЙ ПАПА» 12+
02.20 Х/ф «МАТЧ СОСТОИТСЯ В ЛЮБУЮ ПОГОДУ» 12+

РЕН

05.00 Странное дело 16+
06.00, 11.00 Документальный проект 16+
07.00 С бодрым утром! 16+
08.30, 12.30, 16.30, 19.30, 23.00 Новости 16+
09.00 Военная тайна 16+
12.00, 16.00, 19.00 112 16+
13.00, 23.25 Загадки человечества 16+
14.00 Х/ф «ШАНХАЙСКИЕ РЫЦАРИ» 12+
17.00, 03.15 Тайны Чапман 16+
18.00, 02.15 Самые шокирующие гипотезы 16+
20.00 Х/ф «МЫ ИЗ БУДУЩЕГО» 16+
22.20 Водить по-русски 16+
00.30 Х/ф «БАБЛО» 16+
04.10 Территория заблуждений 16+

06.00 М/с «Смешарики» 0+
06.25 М/ф «ШРЭК-4D» 6+
06.40 М/с «Приключения Кота в сапогах» 6+
07.30 М/ф «Муравей Антц» 6+
09.00, 23.15 Уральские пельмени. Любимое 16+
09.30 М/ф «Монстры на каникулах» 6+
11.05 Х/ф «СТАЖЁР» 16+
13.30 Т/с «ВОСЬМИДЕСЯТЫЕ» 16+
15.00 Т/с «КУХНЯ» 16+
18.00, 19.00 Т/с «ВОРОНИНЫ» 16+
20.00 Т/с «ИВАНОВЫ-ИВАНОВЫ» 16+
21.00 Х/ф «БРОСОК КОБРЫ» 16+
23.30 Кино в деталях 18+
00.30 Шоу «Уральских пельменей» 16+
01.00 Т/с «КВЕСТ» 16+
01.55 Х/ф «ВЫСШИЙ ПИЛОТАЖ» 12+
03.45 Т/с «ОСТОРОЖНО, ДЕТИ!» 16+
05.45 Музыка на СТС 16+

ТНТ

07.00, 07.30, 06.00, 06.30 Т/с «БЕДНЫЕ ЛЮДИ» 16+
08.00, 08.30 ТНТ. Best 16+
09.00 Дом-2. Lite 16+
11.00, 23.00 Дом-2. Остров любви 16+
12.00 Танцы 16+
14.00, 14.30, 15.00, 15.30, 16.00, 16.30, 17.00, 17.30, 18.00, 18.30 Т/с «ИНТЕРНЫ» 16+
19.00, 19.30 Т/с «УЛИЦА» 16+
20.00, 20.30 Т/с «ФИЗРУК» 16+
21.00, 03.20 Х/ф «ПИНГВИНЫ МИСТЕРА ПОППЕРА» 12+
00.00 Дом-2. После заката 16+
01.00 Такое кино! 16+
01.30 Х/ф «ПРИКЛЮЧЕНИЯ ПЛУТО НЭША» 12+
05.15 Т/с «САША+МАША» 16+

Домашний

06.30, 05.30 Джейми у себя дома 16+
07.30, 18.00, 23.50 6 кадров 16+
08.00 По делам несовершеннолетних 16+
11.00 Давай разведёмся! 16+
14.00 Тест на отцовство 16+
16.00 Д/с «Понять. Простить» 16+
17.05, 18.05, 19.00 Т/с «ЖЕНСКИЙ ДОКТОР-2» 16+
20.50 Т/с «НАПАРНИЦЫ» 16+
22.50 Т/с «ПРОВОДНИЦА» 16+
00.30 Т/с «ДВЕ СУДЬБЫ. ГОЛУБАЯ КРОВЬ» 16+
02.30 Т/с «ДВЕ СУДЬБЫ. ЗОЛОТАЯ КЛЕТКА» 16+
03.35 Х/ф «ЭТО МЫ НЕ ПРОХОДИЛИ» 16+

Ц

06.00 Настроение
08.00 Х/ф «ОТЦЫ И ДЕДЫ» 12+
09.40 Х/ф «ЖЕНАТЫЙ ХОЛОСТЯК» 12+
11.30, 14.30, 19.40, 22.00, 00.00 События
11.50 Постскриптум 16+
12.55 В центре событий 16+
13.55 Городское собрание 12+
14.50 Город новостей
15.05 Т/с «МИСС МАРПЛ АГАТЫ КРИСТИ» 12+
17.00 Естественный отбор 12+
17.50 Х/ф «КОГОТЬ ИЗ МАВРИТАНИИ» 12+
20.00 Петровка, 38
20.20 Право голоса 16+
22.30 Когда клетки сходят с ума 16+
23.05 Без обмана 16+
00.35 Право знать! 16+
02.15 Х/ф «ПИСЬМА ИЗ ПРОШЛОГО» 12+

Звезда

06.00 Сегодня утром
08.00, 09.15, 10.05, 12.30, 13.15, 14.05 Т/с «ВОЕННАЯ РАЗВЕДКА. СЕВЕРНЫЙ ФРОНТ» 12+
09.00, 13.00, 18.00, 23.00 Новости дня
10.00, 14.00 Военные новости
17.10 Д/с «Зафронтовые разведчики» 12+
18.40 Д/с «История российского флота» 12+
19.35 Теория заговора 12+
20.20 Специальный репортаж
20.45 Д/с «Загадки века с Сергеем Медведевым» 12+
21.35 Особая статья 12+
23.15 Звезда на «Звезде» 6+
00.00 Х/ф «ЮНОСТЬ ПЕТРА» 12+
02.50 Х/ф «ОЛЕНЬЯ ОХОТА» 12+
04.20 Х/ф «ГОДЕН К НЕСТРОЕВОЙ» 12+

МАТЧ!

06.30 Д/с «Лучшее в спорте» 12+
07.00, 07.25, 08.55, 11.30, 14.05, 18.25, 22.30 Новости
07.05 «Бешеная Сушка». Дневник 12+
07.30, 11.35, 14.15, 18.30, 00.40 Все на Матч! Прямой эфир. Аналитика. Интервью. Эксперты
09.00 ФОРМУЛА-1. Гран-при Мексики 0+
12.05 Футбол. Чемпионат Италии. «Наполи» - «Сассуоло» 0+
14.55 «Экватор сезона КХЛ. Голы, хиты, драки». Специальный репортаж 12+
15.25 Континентальный вечер
15.55 Хоккей. КХЛ. «Авангард» (Омская область) - ЦСКА. Прямая трансляция
19.30 Профессиональный бокс. Всемирная Суперсерия. 1/4 финала. Юрген Бремер против Роба Бранта. Трансляция из Германии 16+
20.30 Россия футбольная 12+
21.00 «Зенит» - «Локомотив». Live». Специальный репортаж
21.30 Тотальный футбол 12+
22.40 Футбол. Чемпионат Италии. «Верона» - «Интер». Прямая трансляция
01.10 Х/ф «ДОПИНГ» 16+
03.10 Д/ф «Век чемпионов» 16+
04.30 Футбол. Чемпионат Англии. «Бернли» - «Ньюкасл» 0+

ПЯТНИЦА!

05:45 Зачарованные. Сериал 16+
07:30 Утро Пятницы 16+
09:30 Школа Доктора Комаровского 16+
10:00 Зачарованные. Сериал 16+
15:00 Орел и решка. Кругосветка 16+
17:00 Бедняков +1. Премьера! 16+
18:00 Орел и решка. Кругосветка 16+
19:00 Орел и решка. Рай и Ад 2. Премьера! 16+
20:00 Орел и решка. Перезагрузка. Премьера! 16+
21:00 Орел и решка. Перезагрузка 16+
23:00 Любимцы. Сериал 16+
00:00 Сверхъестественное. Сериал 16+
01:40 Пятница NEWS 16+
02:10 Сверхъестественное. Сериал 16+
03:50 Пятница NEWS 16+
04:20 Мультфильмы 12+

ВТОРНИК, 31 ОКТЯБРЯ

05.00 Доброе утро
09.00, 12.00, 15.00, 03.00 Новости
09.15, 04.15 Контрольная закупка 12+
09.50 Жить здорово! 12+
10.55 Модный приговор 12+
12.15, 17.00, 00.35 Время покажет 16+
15.15 Давай поженимся! 16+
16.00 Мужское / Женское 16+
18.00 Вечерние новости
18.45 На самом деле 16+
19.50 Пусть говорят 16+
21.00 Время
21.30 Т/с «НЕПОКОРНАЯ» 16+
23.45 Вечерний Ургант 16+
00.10 Ночные новости
01.40, 03.05 Х/ф «ЧУЖИЕ» 16+

РОССИЯ 1

05.00, 09.15 Утро России
09.00, 11.00, 14.00, 17.00, 20.00 Вести
09.55 О самом главном 12+
11.40, 14.40, 17.40, 20.45 Вести. Местное время
12.00 Судьба человека с Борисом Корчевниковым 12+
13.00, 19.00 60 Минут 12+
14.55 Т/с «ТАЙНЫ СЛЕДСТВИЯ»
18.00 Андрей Малахов. Прямой эфир 16+
21.00 Т/с «ДОМ ФАРФОРА» 12+
23.15 Вечер с Владимиром Соловьёвым 12+
01.45 Т/с «БЕГУЩАЯ ОТ ЛЮБВИ» 12+
02.45 Т/с «ФАМИЛЬНЫЕ ЦЕННОСТИ» 12+

НТВ

05.00, 06.05 Т/с «АДВОКАТ» 16+
06.00, 10.00, 13.00, 16.00, 19.00 Сегодня
07.00 Деловое утро НТВ 12+
09.00, 10.20 Т/с «ВОЗВРАЩЕНИЕ МУХТАРА» 16+
11.15 Т/с «ЛЕСНИК» 16+
13.25 Чрезвычайное происшествие
14.00, 16.30 Место встречи
17.00 Т/с «УЛИЦЫ РАЗБИТЫХ ФОНАРЕЙ» 16+
19.40 Специальный выпуск с Вадимом Такменевым 16+
20.40 Т/с «ВЫШИБАЛА» 16+
23.35 Итоги дня
00.05 Т/с «АГЕНТСТВО СКРЫТЫХ КАМЕР» 16+
00.45 Место встречи 16+
02.40 Квартирный вопрос 0+
03.45 Поедем, поедим! 0+
04.05 Т/с «ПРОЩАЙ, «МАКАРОВ»!» 16+

РОССИЯ К

06.30, 07.00, 07.30, 08.00, 10.00, 15.00, 19.30, 23.30 Новости культуры
06.35, 08.05, 21.10 Правила жизни 0+
07.05 Легенды мирового кино
07.35 Путешествия натуралиста 0+
08.35, 22.20 Х/ф «АББАТСТВО ДАУНТОН» 0+
09.25 Д/ф «Фивы. Сердце Египта» 0+
09.40, 19.45 Главная роль 0+
10.15, 18.30 Наблюдатель 0+
11.10, 00.25 XX век. «Концерт мастеров искусств для делегатов XXV съезда КПСС»
12.30 Д/ф «Австрия. Зальцбург. Дворец Альтенау» 0+
13.00 Сати. Нескучная классика...
13.40 Д/ф «Разоблачая Казанову» 0+
14.30, 02.25 Жизнь замечательных идей 0+
15.10 Джозеф Каллейя в Москве
16.10, 01.45 Больше, чем любовь 0+
16.55 Эрмитаж 0+
17.25 2 Верник 2 0+
18.10 Д/ф «Родос. Рыцарский замок и госпиталь» 0+
20.05 Д/ф «Как Данте создал Ад» 0+
20.55 Спокойной ночи, малыши! 0+
21.40 Искусственный отбор 0+
23.10 Д/ф «Музейный комплекс Плантен-Моретюс. Дань династии печатников» 0+
23.45 Тем временем 0+

5

05.00, 09.00, 13.00, 22.00 Известия
05.10 М/ф «Тайна далекого острова» 0+
05.40, 02.30 Х/ф «КРУТОЙ ПОВОРОТ» 12+
07.05 Х/ф «МЕДОВЫЙ МЕСЯЦ» 12+
09.25, 10.15, 11.05, 12.00, 12.55, 13.25, 14.05, 15.00, 15.55 Т/с «КОРДОН СЛЕДОВАТЕЛЯ САВЕЛЬЕВА» 16+
16.45, 17.25 Т/с «ДЕТЕКТИВЫ» 16+
18.00, 18.50, 19.40, 20.25, 21.15, 22.30, 23.20 Т/с «СЛЕД» 16+
00.00 Известия. Итоговый выпуск
00.30 Х/ф «ХОЧУ В ТЮРЬМУ» 16+
04.00 Д/ф «10 негритят. 5 эпох советского детектива» 12+

РЕН

05.00, 04.45 Территория заблуждений 16+
06.00, 11.00 Документальный проект 16+
07.00 С бодрым утром! 16+
08.30, 12.30, 16.30, 19.30, 23.00 Новости 16+
09.00 Военная тайна 16+
12.00, 16.05, 19.00 112 16+
13.00, 23.25 Загадки человечества 16+
14.00 Х/ф «МЫ ИЗ БУДУЩЕГО»
17.00, 03.45 Тайны Чапман 16+
18.00, 02.45 Самые шокирующие гипотезы 16+
20.00 Х/ф «МЫ ИЗ БУДУЩЕГО 2»
22.00 Водить по-русски 16+
00.30 Х/ф «ДУРАК» 16+

06.00 М/с «Смешарики» 0+
06.40 М/с «Новаторы» 6+
07.10 М/ф «Как приручить дракона. Легенды» 6+
07.25 М/с «Три кота» 0+
07.40 М/с «Шоу мистера Пибоди и Шермана» 0+
08.05 М/с «Драконы. Гонки по краю» 6+
09.00, 23.05 Шоу «Уральских пельменей» 16+
09.45 Х/ф «БРОСОК КОБРЫ» 16+
12.00 Т/с «ДВА ОТЦА И ДВА СЫНА» 16+
13.00 Т/с «ВОСЬМИДЕСЯТЫЕ»
15.00 Т/с «КУХНЯ» 16+
18.00, 19.00 Т/с «ВОРОНИНЫ»
20.00 Т/с «ИВАНОВЫ-ИВАНОВЫ»
21.00 Х/ф «БРОСОК КОБРЫ-2»
01.00 Т/с «КВЕСТ» 16+
01.55 Х/ф «СВАДЕБНЫЙ ПЕРЕПОЛОХ» 12+
03.55 Т/с «ОСТОРОЖНО, ДЕТИ!»

ТНТ

07.00, 07.30, 06.00, 06.30 Т/с «БЕДНЫЕ ЛЮДИ» 16+
08.00, 08.30 ТНТ. Best 16+
09.00 Дом-2. Lite 16+
10.30 Дом-2. Остров любви 16+
12.00 Танцы 16+
15.00, 15.30, 16.00, 16.30, 17.00, 17.30, 18.00, 18.30 Т/с «ИНТЕРНЫ» 16+
19.00, 19.30 Т/с «УЛИЦА» 16+
20.00, 20.30 Т/с «ФИЗРУК» 16+
21.00, 03.10 Х/ф «27 СВАДЕБ» 16+
23.05 Дом-2. Город любви 16+
00.05 Дом-2. После заката 16+
01.05 Х/ф «УБИЙЦА» 16+
05.20 Т/с «САША+МАША» 16+

Домашний

06.30, 06.00 Джейми у себя дома 16+
07.30, 18.00, 23.50, 05.50, 06.25 6 кадров 16+
08.00 По делам несовершеннолетних 16+
11.00 Давай разведёмся! 16+
14.00 Тест на отцовство 16+
16.00 Д/с «Понять. Простить» 16+
17.05, 18.05, 19.00 Т/с «ЖЕНСКИЙ ДОКТОР-2» 16+
20.50 Т/с «НАПАРНИЦЫ» 16+
22.50 Т/с «ПРОВОДНИЦА» 16+
00.30 Т/с «ДВЕ СУДЬБЫ. ЗОЛОТАЯ КЛЕТКА» 16+
03.30 Х/ф «СОЛОМЕННАЯ ШЛЯПКА» 16+

Ц

06.00 Настроение
08.00 Доктор И... 16+
08.35 Х/ф «КАМЕНСКАЯ. СМЕРТЬ РАДИ СМЕРТИ» 16+
10.35 Д/ф «Анатолий Папанов. Так хочется пожить» 12+
11.30, 14.30, 19.40, 22.00, 00.00 События
11.50 Т/с «ЧИСТО АНГЛИЙСКОЕ УБИЙСТВО» 12+
13.40 Мой герой 12+
14.50 Город новостей
15.05, 02.15 Т/с «МИСС МАРПЛ АГАТЫ КРИСТИ» 12+
17.00 Естественный отбор 12+
17.50 Х/ф «КОГОТЬ ИЗ МАВРИТАНИИ» 12+
20.00 Петровка, 38
20.20 Право голоса 16+
22.30 Осторожно, мошенники!
23.05 Прощание 16+
00.35 90-е 16+
01.25 Д/ф «Первая мировая. Неожиданные итоги» 12+
04.05 Х/ф «РИТА» 12+

Звезда

06.00 Сегодня утром
08.00, 09.15, 10.05, 12.30, 13.15, 14.05 Т/с «ЛИГОВКА» 16+
09.00, 13.00, 18.00, 23.00 Новости дня
10.00, 14.00 Военные новости
14.50 Х/ф «ЮНОСТЬ ПЕТРА» 12+
18.40 Д/с «История российского флота» 12+
19.35 Легенды армии с Александром Маршалом 12+
20.20 Теория заговора 12+
20.45 Улика из прошлого 16+
21.35 Особая статья 12+
23.15 Звезда на «Звезде» 6+
00.00 Х/ф «В НАЧАЛЕ СЛАВНЫХ ДЕЛ» 12+
02.45 Х/ф «ПРИЗНАТЬ ВИНОВНЫМ» 12+
04.25 Х/ф «ОЖИДАНИЕ ПОЛКОВНИКА ШАЛЫГИНА» 12+

МАТЧ!

06.30 Д/с «Лучшее в спорте» 12+
07.00, 08.55, 10.50, 14.55, 19.50 Новости
07.05, 11.00, 15.00, 20.00, 00.40 Все на Матч! Прямой эфир. Аналитика. Интервью. Эксперты
09.00 «Зенит» - «Локомотив». Live». Специальный репортаж 12+
09.30 Тотальный футбол 12+
10.30 «Харри Кейн. Один гол - один факт». Специальный репортаж 12+
11.35 Автоинспекция 12+
12.05 «Нам кажется - вы виноваты». Специальный репортаж 12+
12.25 Хоккей. КХЛ. «Амур» (Хабаровск) - «Ак Барс» (Казань). Прямая трансляция
15.20 Смешанные единоборства. UFC. Лиото Мачида против Дерека Брансона. Трансляция из Бразилии 16+
17.20 «Футбол номер 1 «. Специальный репортаж 12+
17.40 Пляжный футбол. Межконтинентальный кубок. Россия - Мексика. Прямая трансляция из ОАЭ
18.50 Д/ф «Футбольный клуб «Барселона». Страсть и бизнес» 16+
21.00 Десятка! 16+
21.20 «ЦСКА - «Базель». Live». Специальный репортаж 12+
21.40 Все на футбол! 12+
22.40 Футбол. Лига чемпионов. «Базель» (Швейцария) - ЦСКА (Россия). Прямая трансляция
01.25 Футбол. Лига чемпионов. «Спортинг» (Португалия) - «Ювентус» (Италия) 0+
03.25 Д/ф «Тройная корона» 16+
04.30 Футбол. Лига чемпионов. «Селтик» (Шотландия) - «Бавария» (Германия) 0+

ПЯТНИЦА!

05:00 Зачарованные. Сериал 16+
07:30 Утро Пятницы 16+
09:30 Школа Доктора Комаровского 16+
10:00 Зачарованные. Сериал 16+
15:00 Орел и решка. Кругосветка 16+
19:00 ХУЛИГАНЫ. Премьера! 16+
21:00 Пацанки 16+
23:00 Любимцы. Сериал 16+
00:00 Сверхъестественное. Сериал 16+
01:40 Пятница NEWS 16+
02:10 Сверхъестественное. Сериал 16+
03:50 Пятница NEWS 16+
04:20 Мультфильмы 12+

ПОКАЗЫВАЕТ РЖЕВ

«СТС-Ржев»
18.30-19.00 Прямой эфир/НОВОСТИ (16+)
00.00-00.30 Прямой эфир (повтор)/НОВОСТИ

«ТНТ-Ржев»
19.00 "НОВОСТИ" 16+

СРЕДА, 1 НОЯБРЯ

05.00 Доброе утро
09.00, 12.00, 15.00, 03.00 Новости
09.15 Контрольная закупка 12+
09.50 Жить здорово! 12+
10.55, 03.45 Модный приговор 12+
12.15, 17.00, 00.30 Время покажет 16+
15.15 Давай поженимся! 16+
16.00 Мужское / Женское 16+
18.00 Вечерние новости
18.45 На самом деле 16+
19.50 Пусть говорят 16+
21.00 Время
21.35 Т/с «НЕПОКОРНАЯ» 16+
23.35 Вечерний Ургант 16+
00.10 Ночные новости
01.40, 03.05 Х/ф «ЧУЖОЙ 3» 16+

РОССИЯ 1

05.00, 09.15 Утро России
09.00, 11.00, 14.00, 17.00, 20.00 Вести
09.55 О самом главном 12+
11.40, 14.40, 17.40, 20.45 Вести. Местное время
12.00 Судьба человека с Борисом Корчевниковым 12+
13.00, 19.00 60 Минут 12+
14.55 Т/с «ТАЙНЫ СЛЕДСТВИЯ» 12+
18.00 Андрей Малахов. Прямой эфир 16+
21.00 Т/с «ДОМ ФАРФОРА» 12+
23.15 Вечер с Владимиром Соловьёвым 12+
01.45 Т/с «БЕГУЩАЯ ОТ ЛЮБВИ» 12+
03.45 Т/с «ФАМИЛЬНЫЕ ЦЕННОСТИ» 12+

НТВ

05.00, 06.05 Т/с «АДВОКАТ» 16+
06.00, 10.00, 13.00, 16.00, 19.00 Сегодня
07.00 Деловое утро НТВ 12+
09.00, 10.20 Т/с «ВОЗВРАЩЕНИЕ МУХТАРА» 16+
11.15 Т/с «ЛЕСНИК» 16+
13.25 Чрезвычайное происшествие
14.00, 16.30 Место встречи
17.00 Т/с «УЛИЦЫ РАЗБИТЫХ ФОНАРЕЙ» 16+
19.40 Специальный выпуск с Вадимом Такменевым 16+
20.40 Т/с «ВЫШИБАЛА» 16+
23.35 Итоги дня
00.05 Т/с «АГЕНТСТВО СКРЫТЫХ КАМЕР» 16+
00.45 Место встречи 16+
02.40 Дачный ответ 0+
03.45 Поедем, поедим! 0+
04.05 Т/с «ПРОЩАЙ, «МАКАРОВ»!» 16+

РОССИЯ К

06.30, 07.00, 07.30, 08.00, 10.00, 15.00, 19.30, 23.20 Новости культуры
06.35, 08.05 Правила жизни 0+
07.05 Легенды мирового кино 0+
07.35 Путешествия натуралиста 0+
08.35 Пешком... 0+
09.00 Д/ф «Имя-Культура» 0+
09.40, 19.45 Главная роль 0+
10.15, 18.30 Наблюдатель 0+
11.10, 01.20 XX век 0+
12.15 Гений 0+
12.45 Д/ф «Цодило. Шепчущие скалы Калахари» 0+
13.00 Искусственный отбор 0+
13.40 Д/ф «Как Данте создал Ад» 0+
14.30, 02.25 Жизнь замечательных идей 0+
15.10 Теодор Курентзис и оркестр musicAeterna Пермского театра оперы и балета им 0+
16.40 Цвет времени 0+
16.55 Россия, любовь моя! 0+
17.25 Линия жизни 0+
20.05 Д/ф «Рафаэль» 0+
20.55 Спокойной ночи, малыши! 0+
21.10 Трансляция юбилейного гала- концерта 0+
23.35 Х/ф «ШОУ ТРУМАНА» 0+

5

05.00, 09.00, 13.00, 22.00 Известия
05.10, 06.05, 07.00, 07.55, 08.50, 09.25, 10.05, 11.00, 11.55, 12.50, 13.25, 14.05, 15.00, 15.55 Т/с «ПОД ПРИКРЫТИЕМ» 16+
16.45, 17.25 Т/с «ДЕТЕКТИВЫ» 16+
18.00, 18.50, 19.40, 20.25, 21.15, 22.30, 23.20 Т/с «СЛЕД» 16+
00.00 Известия. Итоговый выпуск
00.30 Х/ф «НЕ ПОСЛАТЬ ЛИ НАМ... ГОНЦА?» 12+
02.30 Х/ф «НЕ ВАЛЯЙ ДУРАКА...» 12+

РЕН

05.00, 09.00, 04.10 Территория заблуждений 16+
06.00, 11.00 Документальный проект 16+
07.00 С бодрым утром! 16+
08.30, 12.30, 16.30, 19.30, 23.00 Новости 16+
12.00, 16.00, 19.00 112 16+
13.00, 23.25 Загадки человечества 16+
14.00 Х/ф «МЫ ИЗ БУДУЩЕГО 2» 16+
17.00, 03.10 Тайны Чапман 16+
18.00, 02.10 Самые шокирующие гипотезы 16+
20.00 Х/ф «9 РОТА» 16+
22.30 Смотреть всем! 16+
00.30 Х/ф «НА КРАЮ СТОЮ» 16+

06.00 М/с «Смешарики» 0+
06.40 М/с «Новаторы» 6+
07.00, 07.40 М/с «Шоу мистера Пибоди и Шермана» 0+
07.25 М/с «Три кота» 0+
08.05 М/с «Драконы. Гонки по краю» 6+
09.00, 22.55 Шоу «Уральских пельменей» 16+
09.55 Х/ф «БРОСОК КОБРЫ-2» 16+
12.00 Т/с «ДВА ОТЦА И ДВА СЫНА» 16+
13.00 Т/с «ВОСЬМИДЕСЯТЫЕ» 16+
15.00 Т/с «КУХНЯ» 12+
18.00, 19.00 Т/с «ВОРОНИНЫ» 16+
20.00 Т/с «ИВАНОВЫ-ИВАНОВЫ» 16+
21.00 Х/ф «МАКС ПЭЙН» 16+
01.00 Т/с «КВЕСТ» 16+
01.55 Х/ф «МОДНАЯ ШТУЧКА» 12+
03.55 Т/с «ОСТОРОЖНО, ДЕТИ!» 16+

ТНТ

07.00, 07.30, 06.00, 06.30 Т/с «БЕДНЫЕ ЛЮДИ» 16+
08.00, 08.30 ТНТ. Best 16+
09.00 Дом-2. Lite 16+
11.00 Дом-2. Остров любви 16+
12.00, 12.30, 13.00, 13.30, 14.00 Т/с «САШАТАНЯ» 16+
14.30, 15.00, 15.30, 16.00, 16.30, 17.00, 17.30, 18.00, 18.30 Т/с «ИНТЕРНЫ» 16+
19.00, 19.30 Т/с «УЛИЦА» 16+
20.00, 20.30 Т/с «ФИЗРУК» 16+
21.00 Однажды в России 16+
22.00 Где логика? 16+
23.00 Дом-2. Город любви 16+
00.00 Дом-2. После заката 16+
01.00 Х/ф «ГРЕМЛИНЫ» 16+
03.05 Х/ф «В ПРОЛЁТЕ» 16+
05.15 Т/с «САША+МАША» 16+

Домашний

06.30, 05.30 Джейми у себя дома 16+
07.30, 18.00, 23.50 6 кадров 16+
08.00 По делам несовершеннолетних 16+
11.00 Давай разведёмся! 16+
14.00 Тест на отцовство 16+
16.00 Д/с «Понять. Простить» 16+
17.05, 18.05, 19.00 Т/с «ЖЕНСКИЙ ДОКТОР-2» 16+
20.50 Т/с «НАПАРНИЦЫ» 16+
22.50 Т/с «ПРОВОДНИЦА» 16+
00.30 Т/с «ДВЕ СУДЬБЫ. ЗОЛОТАЯ КЛЕТКА» 16+
03.30 Х/ф «ТАБОР УХОДИТ В НЕБО» 16+

Ц

06.00 Настроение
08.05 Доктор И... 16+
08.40 Х/ф «ПЕРВЫЙ ЭШЕЛОН» 12+
10.55 Тайны нашего кино 12+
11.30, 14.30, 19.40, 22.00, 00.00 События
11.50 Т/с «ЧИСТО АНГЛИЙСКОЕ УБИЙСТВО» 12+
13.40 Мой герой 12+
14.50 Город новостей
15.05, 02.15 Т/с «МИСС МАРПЛ АГАТЫ КРИСТИ» 12+
16.55 Естественный отбор 12+
17.45 Х/ф «КОГОТЬ ИЗ МАВРИТАНИИ» 12+
20.00 Петровка, 38
20.20 Право голоса 16+
22.30 Линия защиты 16+
23.05 Дикие деньги 16+
00.35 90-е 16+
01.25 Д/ф «Предатели. Нобелевская медаль для министра Геббельса» 12+
04.05 Х/ф «ВСЁ К ЛУЧШЕМУ» 12+

Звезда

06.00 Сегодня утром
08.00, 09.15, 10.05, 12.35, 13.15, 14.05 Т/с «ЛИГОВКА» 16+
09.00, 13.00, 18.00, 23.00 Новости дня
10.00, 14.00 Военные новости
15.00 Х/ф «В НАЧАЛЕ СЛАВНЫХ ДЕЛ» 12+
18.40 Д/с «История российского флота» 12+
19.35 Последний день 12+
20.20 Специальный репортаж 12+
20.45 Д/с «Секретная папка» 12+
21.35 Процесс 12+
23.15 Звезда на «Звезде» 6+
00.00 Х/ф «ПРИКАЗАНО ВЗЯТЬ ЖИВЫМ» 6+
01.50 Х/ф «ВЗОРВАННЫЙ АД» 12+
03.50 Х/ф «ДОЧКИ-МАТЕРИ» 12+

МАТЧ!

06.30 Д/с «Лучшее в спорте» 12+
07.00, 07.25, 11.00, 13.40, 15.50, 18.45 Новости
07.05 «Бешеная Сушка». Дневник 12+
07.30, 11.05, 18.55, 00.40 Все на Матч! Прямой эфир. Аналитика. Интервью. Эксперты
09.00, 11.40, 13.50 Футбол. Лига чемпионов 0+
15.55 Футбол. Юношеская лига УЕФА. «Севилья» (Испания) - «Спартак» (Россия). Прямая трансляция
17.55 «Спартак» - «Севилья». Live». Специальный репортаж 12+
18.15 Д/ф «Дорога в Корею» 12+
19.55 Футбол. Лига чемпионов. «Бешикташ» (Турция) - «Монако» Прямая трансляция
21.55 Все на футбол! 12+
22.40 Футбол. Лига чемпионов. «Севилья» (Испания) - «Спартак» (Россия). Прямая трансляция
01.10 Пляжный футбол. Межконтинентальный кубок. Россия - Парагвай. Трансляция из ОАЭ 0+
02.15 Обзор Лиги чемпионов 12+
02.45 Д/ф «Дух марафона» 16+
04.30 Футбол. Юношеская лига УЕФА. «Севилья» (Испания) - «Спартак» (Россия) 0+

ПЯТНИЦА!

05:00 Зачарованные. Сериал 16+
07:30 Утро Пятницы 16+
09:30 Школа Доктора Комаровского 16+
10:00 Зачарованные. Сериал 16+
15:00 Орел и решка. Кругосветка 16+
17:00 Адская кухня 16+
19:00 Адская кухня. Премьера! 16+
21:00 Орел и решка. 16+
23:00 Любимцы. Сериал 16+
00:00 Сверхъестественное. Сериал 16+
01:40 Пятница NEWS 16+
02:10 Сверхъестественное. Сериал 16+
03:50 Пятница NEWS 16+
04:20 Мультфильмы 12+

ПОКАЗЫВАЕТ РЖЕВ

«СТС-Ржев»
09.00-09.30 Прямой эфир (повтор)/НОВОСТИ

«ТНТ-Ржев»
19.00 "НОВОСТИ" 16+

ЧЕТВЕРГ, 2 НОЯБРЯ

05.00 Доброе утро
09.00, 12.00, 15.00, 03.00 Новости
09.15 Контрольная закупка 12+
09.50 Жить здорово! 12+
10.55 Модный приговор 12+
12.15, 17.00, 01.25 Время покажет 16+
15.15 Давай поженимся! 16+
16.00 Мужское / Женское 16+
18.00 Вечерние новости
18.45 На самом деле 16+
19.50 Пусть говорят 16+
21.00 Время
21.30 Т/с «НЕПОКОРНАЯ» 16+
23.50 Вечерний Ургант 16+
00.15 Ночные новости
00.35 На ночь глядя 16+
02.35, 03.05 Х/ф «ЧУЖОЙ 4. ВОСКРЕШЕНИЕ» 16+

РОССИЯ 1

05.00, 09.15 Утро России
09.00, 11.00, 14.00, 17.00, 20.00 Вести
09.55 О самом главном 12+
11.40, 14.40, 17.40, 20.45 Вести. Местное время
12.00 Судьба человека с Борисом Корчевниковым 12+
13.00, 19.00 60 Минут 12+
14.55 Т/с «ТАЙНЫ СЛЕДСТВИЯ» 12+
18.00 Андрей Малахов. Прямой эфир 16+
21.00 Т/с «ДОМ ФАРФОРА» 12+
23.15 Вечер с Владимиром Соловьёвым 12+
00.50 Александр Третий. Сильный, державный... 12+
01.55 Т/с «БЕГУЩАЯ ОТ ЛЮБВИ» 12+
03.55 Т/с «ФАМИЛЬНЫЕ ЦЕННОСТИ» 12+

НТВ

05.00, 06.05 Т/с «АДВОКАТ» 16+
06.00, 10.00, 13.00, 16.00, 19.00 Сегодня
07.00 Деловое утро НТВ 12+
09.00, 10.20 Т/с «ВОЗВРАЩЕНИЕ МУХТАРА» 16+
11.15 Т/с «ЛЕСНИК» 16+
13.25 Чрезвычайное происшествие
14.00, 16.30 Место встречи
17.00 Т/с «УЛИЦЫ РАЗБИТЫХ ФОНАРЕЙ» 16+
19.40 Специальный выпуск с Вадимом Такменевым 16+
20.40 Т/с «ВЫШИБАЛА» 16+
23.35 Итоги дня
00.05 Т/с «АГЕНТСТВО СКРЫТЫХ КАМЕР» 16+
00.45 Место встречи 16+
02.40 НашПотребНадзор 16+
03.45 Поедем, поедим! 0+
04.05 Т/с «ПРОЩАЙ, «МАКАРОВ»!» 16+

РОССИЯ К

06.30, 07.00, 07.30, 08.00, 10.00, 15.00, 19.30, 23.30 Новости культуры
06.35, 08.05, 21.10 Правила жизни 0+
07.05 Легенды мирового кино 0+
07.35 Путешествия натуралиста 0+
08.35, 22.20 Х/ф «АББАТСТВО ДАУНТОН» 0+
09.25 Д/ф «Гебель-Баркал. Священная скала чернокожих фараонов Судана» 0+
09.40, 19.45 Главная роль 0+
10.15, 18.30 Наблюдатель 0+
11.10, 00.25 Д/ф «Без оркестра» 0+
12.05 Игра в бисер 0+
12.45 Д/ф «Фьорд Илулиссат. Там, где рождаются айсберги» 0+
13.00 Абсолютный слух 0+
13.40 Д/ф «Рафаэль» 0+
14.30, 02.30 Жизнь замечательных идей 0+
15.10 Ланг Ланг в Москве 0+
17.10 Д/ф «Тамерлан» 0+
17.20 Ближний круг братьев Котт 0+
18.15 Д/ф «Гринвич - сердце мореплавания» 0+
20.05 Д/ф «Загадка похищенного шедевра Караваджо» 0+
20.55 Спокойной ночи, малыши! 0+
21.40 Энигма. Мизия 0+
23.10 Д/ф «Меса-Верде. Дух Анасази» 0+
23.45 Черные дыры, белые пятна 0+
01.15 Национальный симфонический оркестр Итальянской государственной телерадиокомпании RAI. Концерт в Большом зале Московской консерватории (кат0+) 0+

5

05.00, 09.00, 13.00, 22.00 Известия
05.10 М/ф «Ограбление по...» 0+
05.30 Х/ф «МАТЧ СОСТОИТСЯ В ЛЮБУЮ ПОГОДУ» 12+
08.10, 09.25 Х/ф «ХОЧУ В ТЮРЬМУ» 16+
10.30 Х/ф «НЕ ПОСЛАТЬ ЛИ НАМ... ГОНЦА?» 12+
12.30, 13.25 Х/ф «НЕ ВАЛЯЙ ДУРАКА...» 12+
15.00 Х/ф «РЕАЛЬНЫЙ ПАПА» 12+
16.45, 17.20 Т/с «ДЕТЕКТИВЫ» 16+
18.00, 18.50, 19.35, 20.20, 21.10, 22.30, 23.20 Т/с «СЛЕД» 16+
00.00 Известия. Итоговый выпуск
00.30 Х/ф «МЕДОВЫЙ МЕСЯЦ» 12+
02.20, 03.10, 04.00, 04.50 Т/с «СПЕЦОТРЯД «ШТОРМ» 16+

РЕН

05.00, 04.50 Территория заблуждений 16+
06.00 Документальный проект 16+
07.00 С бодрым утром! 16+
08.30, 12.30, 16.30, 19.30, 23.00 Новости 16+
09.00, 18.00, 02.50 Самые шокирующие гипотезы 16+
12.00, 16.05, 19.00 112 16+
13.00, 23.25 Загадки человечества 16+
14.00 Х/ф «9 РОТА» 16+
17.00, 03.50 Тайны Чапман 16+
20.00 Т/с «КРАПОВЫЙ БЕРЕТ» 16+
00.30 Х/ф «ВОЙНА» 16+

06.00 М/с «Смешарики» 0+
06.40 М/с «Новаторы» 6+
07.00, 07.40 М/с «Шоу мистера Пибоди и Шермана» 0+
07.25 М/с «Три кота» 0+
08.05 М/с «Драконы. Гонки по краю» 6+
09.00, 23.35 Шоу «Уральских пельменей» 16+
10.05 Х/ф «МАКС ПЭЙН» 16+
12.00 Т/с «ДВА ОТЦА И ДВА СЫНА» 16+
13.00 Т/с «ВОСЬМИДЕСЯТЫЕ» 16+
15.00 Т/с «КУХНЯ» 12+
18.00, 19.00 Т/с «ВОРОНИНЫ» 16+
20.00 Т/с «ИВАНОВЫ-ИВАНОВЫ» 16+
21.00 Х/ф «ДЖЕК РИЧЕР» 16+
00.30 Уральские пельмени. Любимое 16+
01.00 Т/с «КВЕСТ» 16+
01.55 Х/ф «ДАВАЙТЕ ПОТАНЦУЕМ» 16+
03.55 Т/с «ОСТОРОЖНО, ДЕТИ!» 16+

07.00 Т/с «БЕДНЫЕ ЛЮДИ» 16+
07.30, 06.00, 06.30 Т/с «ДЕФФЧОНКИ» 16+
08.00, 08.30 ТНТ. Best 16+
09.00 Дом-2. Lite 16+
10.30 Дом-2. Остров любви 16+
12.00, 12.30, 13.00, 13.30, 14.00 Т/с «САШАТАНЯ» 16+
14.30, 15.00, 15.30, 16.00, 16.30, 17.00, 17.30, 18.00, 18.30 Т/с «ИНТЕРНЫ» 16+
19.00, 19.30 Т/с «УЛИЦА» 16+
20.00, 20.30 Т/с «ФИЗРУК» 16+
21.00 Шоу «Студия Союз» 16+
22.00 Импровизация 16+
23.00 Дом-2. Город любви 16+
00.00 Дом-2. После заката 16+
01.00 Х/ф «ГРЕМЛИНЫ 2. СКРЫТАЯ УГРОЗА» 16+
03.05 ТНТ-Club 16+
03.10, 04.10 Т/с «ВЕРОНИКА МАРС» 16+
05.10 Ешь и худей! 12+
05.40 Т/с «САША+МАША. ЛУЧШЕЕ» 16+

Домашний

06.30, 06.00 Джейми у себя дома 16+
07.30, 18.00, 23.50 6 кадров 16+
08.00 По делам несовершеннолетних 16+
11.00 Давай разведёмся! 16+
14.00 Тест на отцовство 16+
16.00 Д/с «Понять. Простить» 16+
17.05, 18.05, 19.00 Т/с «ЖЕНСКИЙ ДОКТОР-2» 16+
20.50 Т/с «НАПАРНИЦЫ» 16+
22.50 Т/с «ПРОВОДНИЦА» 16+
00.30 Т/с «ДВЕ СУДЬБЫ. ЗОЛОТАЯ КЛЕТКА» 16+
03.25 Х/ф «СОБАКА НА СЕНЕ» 16+

Ц

06.00 Настроение
08.00 Доктор И... 16+
08.35 Х/ф «СКАЗАНИЕ О ЗЕМЛЕ СИБИРСКОЙ» 6+
10.35 Д/ф «Тихая, кроткая, верная Вера...» 12+
11.30, 14.30, 19.40, 22.00, 00.00 События
11.50 Т/с «ЧИСТО АНГЛИЙСКОЕ УБИЙСТВО» 12+
13.40 Мой герой 12+
14.50 Город новостей
15.05, 02.15 Т/с «МИСС МАРПЛ АГАТЫ КРИСТИ» 12+
16.55 Естественный отбор 12+
17.45 Х/ф «КОГОТЬ ИЗ МАВРИТАНИИ» 12+
20.00 Петровка, 38
20.20 Право голоса 16+
22.30 10 самых... 16+
23.05 Д/ф «Горбачёв против ГКЧП. Спектакль окончен» 12+
00.35 Прощание 16+
01.25 Д/ф «Бурбон, бомба и отставка главкома» 12+
04.05 Х/ф «ВСЁ К ЛУЧШЕМУ» 12+

Звезда

06.00 Сегодня утром
08.00, 09.15, 10.05, 12.10, 13.15, 14.05 Т/с «МОРПЕХИ» 16+
09.00, 13.00, 18.00, 23.00 Новости дня
10.00, 14.00 Военные новости
16.35 Д/с «Москва фронту» 12+
17.10 Д/с «Зафронтовые разведчики» 12+
18.40 Д/с «История российского флота» 12+
19.35 Легенды космоса 6+
20.20 Теория заговора 12+
20.45 Код доступа 12+
21.35 Процесс 12+
23.15 Звезда на «Звезде» 6+
00.00 Т/с «ЛЮБИТЬ ПО-РУССКИ» 16+

МАТЧ!

06.30 Д/с «Лучшее в спорте» 12+
07.00, 10.50, 13.20, 15.25, 18.45, 19.55 Новости
07.05, 10.55, 15.30, 01.00 Все на Матч! Прямой эфир. Аналитика. Интервью. Эксперты
08.50, 11.20, 13.25, 16.15 Футбол. Лига чемпионов 0+
18.15 «Пеп Гвардиола. Идеальный футбол». Специальный репортаж 12+
18.55 Пляжный футбол. Межконтинентальный кубок. Россия - Иран. Прямая трансляция из ОАЭ
20.00 Все на футбол! 12+
20.55 Футбол. Лига Европы. «Локомотив» (Россия) - «Шериф» (Молдова). Прямая трансляция
23.00 Футбол. Лига Европы. «Русенборг» (Норвегия) - «Зенит» (Россия). Прямая трансляция
01.30 Баскетбол. Евролига. Мужчины. «Реал» (Испания) - «Химки» (Россия) 0+
03.30 Футбол. Лига Европы. «Лион» - «Эвертон» (Англия) 0+
05.30 Обзор Лиги Европы 12+
06.00 Великие футболисты 12+

ПЯТНИЦА!

05:00 Зачарованные. Сериал 16+
07:30 Утро Пятницы 16+
09:30 Школа Доктора Комаровского 16+
10:00 Зачарованные. Сериал 16+
17:00 Пацанки 2 16+
19:00 Пацанки 2. Премьера! 16+
21:00 ХУЛИГАНЫ 16+
23:00 Любимцы. Сериал 16+
00:00 Сверхъестественное. Сериал 16+
01:40 Пятница NEWS 16+
02:10 Сверхъестественное. Сериал 16+
03:50 Пятница NEWS 16+
04:20 Мультфильмы 12+

ПОКАЗЫВАЕТ РЖЕВ

«СТС-Ржев»
13.30-14.00 ТВ-Чат (16+)

«ТНТ-Ржев»
19.30 «Ржевская неделя» прямой эфир 16+

«ПЯТНИЦА» - Ржев
20.00 - 21.00 «Новости» 16+

Александр ОБРАЗЦОВ. «ЕСЛИ НЕ Я, ТО КТО ЖЕ?»

2017 ЮБИЛЕИ

Николай ЧУПЯТОВ

Из огромной массы людей – талантливых, сильных, мечтающих о чемпионских лаврах и добивающихся поставленной цели – в памяти поколений остаются только самые яркие личности. Они привлекают к себе внимание не только своими блистательными победами и достижениями, но также замечательными человеческими качествами. К таким личностям, несомненно, относится и Александр Николаевич Образцов, человек редкого таланта и благородной души, создатель и бессменный старший тренер Специализированной детско-юношеской школы олимпийского резерва по борьбе самбо и дзюдо города Ржева. В пятницу, 27 октября, Александр Николаевич отметит знаковый юбилей – 60 лет со дня рождения. Самое время подводить первые жизненные итоги.

ПРИЗВАНИЕ – САМБО

Образцов – человек обстоятельный, и прекрасно понимает своё нынешнее положение в обществе и спорте. Для спортивной сферы по праву высшего мастерства он делает гораздо больше, чем это дозволено, положено, принято. Поэтому уважение и признательность спортсменов, тренеров, близких к спорту людей – закономерный итог его деятельности. Часто ржевскую СДЮСШОР самбо и дзюдо называют просто «школой Образцова», причём не только в Ржеве, но и в регионе, России, даже в мире. Скажешь: «школа Образцова» – и всем, кто имеет отношение к спорту, а тем более к борьбе, всё сразу становится понятно. Потому Александр Образцов фактически уже сегодня стал легендой. В настоящее время его профессиональный тренерский стаж насчитывает 39 лет. Однако в действительности подготовкой борцов он занимается гораздо дольше.

Вот что удивительно: среди воспитанников тренера Образцова звёзды первой величины – девушки. А сам он, представитель известной в Ржеве фамилии, в прошлом даже не помышлял о том, что станет заниматься с девчонками, да и вообще – о тренерской работе.

Как и все мальчишки, Саша был сильным и ловким парнем. Вот и пошёл вместе с одноклассниками заниматься тяжёлой атлетикой во Дворец культуры п/я 80. Штанга не увлекла, и тогда попал он в секцию самбо, которую вёл Валерий Кудрявцев. Учеником Образцов оказался способным. Через год тренер уехал из Ржева, оставив за себя Александра, ученика восьмого класса. Так началась его тренерская работа: учился сам, учил других.

Армейскую службу проходил в Москве, в спортивной роте. В этот период он много тренировался, много боролся. Стал призёром чемпионата Вооружённых сил Советского Союза, победителем целого ряда турниров. В родной Ржев вернулся мастером спорта. Устроился на мебельный комбинат – столяром. Но в душе зрело желание трудиться тренером. И вскоре после работы, по вечерам, на общественных началах стал вести секцию борьбы самбо в ДК «Электромеханика».

В НЕБЕ БОЛЬШИХ ДОСТИЖЕНИЙ

В 1981-м директор Детско-юношеской спортивной школы Вячеслав Павлович Гусаров пригласил Образцова на должность тренера-педагога отделения общефизической подготовки – с уклоном на борьбу самбо. И не ошибся. Спустя четыре года, среди воспитанников нового отделения появились призёры первенства России: Игорь Егоров, Сергей Баранов, Дмитрий Головцов, Сергей Чубуков, Михаил Крестьянников, Игорь Лебедев и Андрей Рыбалко стали первыми «звёздами» ржевского самбо.

В 1987-м воспитанник Александра Николаевича, ученик школы №9 Игорь Чупятов, участвуя во Всесоюзных соревнованиях по самбо «Юный спартаковец» в городе Калинине, где боролись более 450 спортсменов, одержал уверенную победу, а также выполнил норматив мастера спорта СССР. Это была первая ласточка в небе больших спортивных достижений тренера Образцова.

О значимости этих результатов можно судить хотя бы по тому факту, что в всё в том же 1987-м году А.Н. Образцов был удостоен почётного знака «Отличник физкультуры и спорта РСФСР». Авторитет самого Александра Николаевича и ржевского самбо рос стремительно. Так, в 1990 году именно Образцову спорткомитет РСФСР поручил провести в Ржеве первенство России по самбо

среди девушек. Надо сказать, что к тому времени он тренировал девчат уже около восьми лет, и они с каждым годом всё громче заявляли о себе на соревнованиях самого разного уровня. По итогам турнира сборная Калининской области, на 90% состоявшая из воспитанниц тренера Образцова, одержала победу в командном зачёте. Эти соревнования убедительным образом показали миру: на горизонте российского самбо взошла яркая звезда. Звезда Александра Образцова. Неудивительно, что сразу после ржевского турнира его назначили тренером сборной команды России.

Пожалуй, самым главным событием в тренерской карьере Александра Николаевича и его супруги Людмилы Васильевны, директора школы, заслуженного работника физической культуры и спорта РФ, отличника народного образования, является открытие в Ржеве 1 сентября 1990 года спортивной школы самбо и дзюдо, которой в 1992-м был присвоен статус Специализированной детско-юношеской школы олимпийского резерва. Именно тогда и начался настоящий взлёт в развитии ржевского самбо, и не было года, чтобы воспитанники школы не радовали ржевитян медалями чемпионатов Мира, Европы, России.

Сегодня школа Образцова и её база – ФОК на Волосковской горке – стали одной из главных площадок страны по проведению всероссийских соревнований и сборов национальных команд по самбо. В настоящий момент СДЮСШОР посещают около 450 мальчишек и девчонок, филиалы школы открыты при СОШ №№ 2, 3, 5, 12. Помимо самбо, дзюдо, джиу-джитсу практикуются и новые виды единоборств – универсальный бой и грепплинг (борьба в партере).

Благодаря занятиям спортом, считает Образцов, ребят удалось уберечь от влияния улицы, более того, сегодня они занимаются полезным делом – укрепляют своё здоровье, самосовершенствуются, растут настоящими патриотами своей страны. Конечно, не все воспитанники Александра Образцова и его команды тренеров достигнут больших высот и станут чемпионами. Но бесспорно одно: спорт требует много сил, но многое даёт и взамен. Поэтому совсем не удивительно, что большинство выпускников СДЮСШОР, как правило, впоследствии поступают в высшие учебные заведения и добиваются успехов на любом избранном профессиональном поприще.

«ЗОЛОТЫЕ» ИМЕНА

В общей сложности за годы своей работы Александр Николаевич подготовил двух заслуженных мастеров спорта России – Инну Смирнову и Наталью Павлову, а также 17 мастеров спорта международного класса по самбо и дзюдо. Среди них Галина Жданова, в 1987 году завоевавшая золотую медаль на Всемирных юношеских играх в Москве (она стала первым «международником» Верхневолжья по борьбе дзюдо), а также Елена Крылова, двукратная обладательница личного Кубка мира по самбо. Ко всему прочему среди учеников главного тренера – около 200 мастеров спорта России.

Выступая в новом виде единоборств – джиу-джитсу, которое начало культивироваться в СДЮСШОР в 2010-м, ученики А.Н. Образцова, выступая на первенствах и чемпионатах России и Европы, завоевали 8 золотых, 3 серебряных и 6 бронзовых медалей. Среди них Кристина Кошарная – «золото» и Алёна Пьянова – «бронза». С целью популяризации и укрепления дружеских связей в мире самбо, Александр Николаевич работал с женской сборной Югославии, Сербии и Черногории; проводил учебно-тренировочные сборы со спортсменами Финляндии, Германии, стран ближнего зарубежья. На протяжении 20 лет являясь тренером женской сборной России, подготовил свыше 1200 победителей и призёров первенств и чемпионатов России, Европы, Мира, Кубков Мира.

В сборную команду России по самбо входили Наталья Павлова, Галина Жданова, Анна Трофимова. В настоящее время Александр Николаевич работает с женской сборной ЦФО. По инициативе Образцова в Ржеве проводится масса соревнований самого высокого уровня. Выступая на международном юношеском турнире по самбо «Победа» в Ржеве, Москве и Санкт-Петербурге (с участием команд городов воинской славы), подопечные Александра Николаевича стали их победителями, получив личное поздравления от В.В. Путина.

Образцов неоднократно признавался лучшим тренером нашего региона. Почётными титулами «Лучший спортсмен года» награждались Инна Смирнова, Наталья Павлова, Галина Жданова, Елена Крылова, Анна Трофимова. Александр Николаевич активно работает и на уровне Тверского регионального отделения Всероссийской федерации самбо, возглавляет тренерский совет, является судьёй международной категории. Он постоянно сотрудничает с кафедрами единоборств Смоленской и Великолукской академий культуры и спорта, имеет ряд опубликованных в российских спортивных журналах научных работ.

«ДВИЖЕНИЕ – ВСЁ!»

Тренерскую и спортивно-организаторскую деятельность наш герой успешно совмещает с общественной работой. Он – депутат городской Думы, член местного отделения партии «Единая Россия». Его жизненный девиз можно выразить словами: «Если не я, то кто же?». Примечательно, что Образцов стал первым, кто получил звание Почётного гражданина Ржева уже в статусе города воинской славы.

В одном из своих интервью тренер признался, что его не раз приглашали на работу в другие города и даже страны.

– Наверное, самое заманчивое поступило в 1994 году – остаться в Югославии, – рассказывает Александр Николаевич, – когда я там, считаю, прекрасно отработал. Или когда поступило предложение уехать в Бильбао (Испания). Было приглашение и в Арабские Эмираты. И сейчас постоянно зовут в Москву и Санкт-Петербург. Но, я считаю, где родился, там и пригодился. Прекрасно отдавая себе отчёт в том, что сегодня самбо и дзюдо в Ржеве – народный вид спорта, ничего менять просто не хочу. Не могу подводить людей, которые слишком верят в меня. Мой жизненный девиз – «Движение – всё, конечная цель – ничто». Нет у меня конечной цели. Я её для себя не определил. Мне просто приятно работать. Приятно первым заходить в зал. И приятно уходить последним. Мне приятно смотреть на детей, которые сначала приходят угловатыми, слабенькими, ничего не умеют, а потом постепенно превращаются в красивых, сильных, уверенных в себе людей. Мне приятно смотреть на их улыбки, понимать, что я работаю не напрасно.

Три года назад школа Образцова первой в стране обрела своего духовного покровителя – святителя Николая Японского, нашего земляка, который в начале XX века вдохновил и благословил на создание самбо Василия Ощепкова. А 1 сентября СДЮСШОР самбо и дзюдо исполнилось 27 лет. Это не самый большой срок для учреждения дополнительного образования. У нас в стране найдётся немало спортивных школ и с более продолжительной биографией. Но многие ли из них добились таких успехов, как школа Образцова? И не в каком-нибудь мегаполисе, а в провинциальном городе, где жителей – как в одном московском микрорайоне.

27 лет – хороший трамплин. Тренеры-воспитанники школы ещё молоды, да и их лидер, заслуженный тренер России, заслуженный работник физической культуры и спорта Александр Николаевич Образцов, труд которого отмечен медалью ордена «За заслуги перед Отечеством II степени», полон сил, энергии, планов. Поэтому совсем не удивительно, что сейчас, в свои 60 лет, он выглядит молодым и жизнерадостным человеком. Всегда подтянутый, вежливый, обходительный, а поистине аристократические манеры лишь подчёркивают его природную интеллигентность. А уж о душе и говорить нечего: она у него всегда молода, открыта и деятельна!

Многочисленный друзья, коллеги, спортсмены, журналисты «РП» от всей души поздравляют Александра Николаевича с юбилейной датой и желают ему крепкого здоровья, верных друзей, спортивного долголетия! Пусть каждое мгновение приносит вам радость, а каждый ваш день будет прожит с пользой! С юбилеем!

Фото Александра Солодкова.

2017 В МИРЕ УСЛУГ

Вера ГЛАДЫШЕВА

«ЧЕРНАЯ ПЯТНИЦА» – САМЫЙ РАДОСТНЫЙ ДЕНЬ?

Появившееся во всех средствах массовой информации сообщение о том, что до нашего города докатился модный тренд, связанный с массовыми скидками и распродажами, честно говоря, вызвало некоторое удивление. Интерес и ожидания особенно подогревались тем, что первым на эту стезю ступил сетевой магазин «Светофор». Магазин, как его рекомендуют, «низких цен» и так не страдает от отсутствия покупателей, да и цены там вполне приемлемые для большинства нашего небогатого населения. Было любопытно увидеть, как будет проходить первая «Чёрная пятница» в нашем городе. Так что сомнений, идти или нет на данное премьерное мероприятие, у нас не было – конечно, идти! Вооружившись предварительно почерпнутыми из интернета знаниями о том, что такое «Чёрная пятница», когда появилась, и как распространялась по всему миру, мы направились по упомянутому прессой адресу.

ВСЁ НАЧАЛОСЬ В XIX ВЕКЕ

Трудно удержаться от того, чтобы не поделиться своими знаниями по поводу сезонов массовых скидок и распродаж, распространившихся по всему миру. Отношение к ним разное – прежде всего потому, что, по мнению некоторых наблюдателей, такие распродажи пробуждают в человеке далеко не лучшие качества. С этим в какой-то мере можно согласиться, но существует и другая сторона медали. «Чёрная пятница» для очень многих граждан в мире – это одна из самых ярких и незабываемых пятниц в году, день огромных скидок и распродаж, главный праздник для всех шопоголиков и отличное решение для тех, кто хочет сэкономить.

Именно с «Black Friday» в западных странах начинается традиционный рождественский сезон распродаж, когда можно приобрести самые разнообразные товары по очень выгодным ценам, ведь размер скидок колеблется от 30 до 90% – в зависимости от группы товаров. Традиция этого безудержного шоппинга возникла в Америке ещё в XIX веке, когда крупнейшие торговые сети начали устраивать грандиозные предрождественские распродажи, стимулируя людей на покупки невероятными размерами скидок, бонусов, особенными подарками и т.д. А сам термин «Чёрная пятница» появился лишь в 1966 году – в Филадельфии.

Существует две общепринятые версии о происхождении названия. По одной из них, этот день назвали так из-за огромных пробок на дорогах, которые массово образовывались после Дня благодарения. По другой, название «Чёрная пятница» произошло, благодаря способу ведения в этот день бухгалтерской отчётности. Убытки записывали красными чернилами, а прибыль – чёрными, а так как выручка была огромной, то и чёрный цвет в отчётности преобладал.

Так или иначе, но традиция грандиозных распродаж приобрела такой успех, что быстро распространилась и в других странах. Именно в этот день сотни миллионов людей по всему миру сметают с полок даже самый залежалый товар, принося продавцам месячные прибыли. Сегодня «Чёрная пятница» – популярный международный тренд. Начиная с 2013 года, она проводится и в России. Скидки российских интернет-магазинов хоть и не настолько велики, как в США, но всё же они были. Теперь наши торговые сети поднабрались опыта, знаний и умений, и во всеоружии входят в общемировую кампанию массовых распродаж.

В этом году «Black Friday» в России стартует 23 ноября и продолжится в течение трёх дней. Впрочем, организаторы массовой кампании не возражают против того, чтобы в отдельных регионах или городах она начиналась раньше или задерживалась дольше. Вот, судя по всему, и «Светофор» в Ржеве на свой страх и риск одним из первых пошёл по малоизведанному пути.

«РАЗБУДИТЬ РЖЕВИТЯН»

Кстати говоря, далеко не все наши граждане знают, что собой представляет этот сетевой магазин. Так вот, впервые «Светофор» появился в 2009 году – в Красноярске. Сначала магазины сети распространились на восточную часть России, то есть там, где было посвободнее от мировых ритейлеров. Кроме того, территориально и логистически создаваемая сеть поначалу располагалась в соседних регионах, что было удобно для расширения бизнеса. Количество магазинов постоянно росло. В планах владельцев сети на 2017 год – довести число магазинов до полутысячи. Торговые точки чаще всего появляются в небольших городках и представляют собой розничные склады-магазины самообслуживания, работающие в режиме жёсткого дискаунтера. А небольшой штат сотрудников позволяет держать низкие цены. В общем, для тех, кто хочет сэкономить на покупках, – это самый подходящий вариант.

Поэтому не приходится удивляться тому, что именно «Светофор» по собственной инициативе первым вызвался опробовать у себя методику «Чёрной пятницы». Начали с того, что предварительно постарались дать как можно более широкую информацию о предстоящем событии. Реклама сделала своё дело, и очень многие ржевитяне решили посетить это мероприятие – в надежде подешевле купить что-нибудь полезное для себя. В магазине в основном представлена продовольственная группа товаров, но есть и промышленная – в основном по части бытовой химии. Совсем недавно добавился хозяйственный отдел, где продаются товары для дома и сада-огорода.

Но не приходилось сомневаться в том, что в основном народ двинет за продуктами питания и бытовой химией. Да и директор магазина Елена Михайловна в приватной беседе просветила нас, что после проведённого анализа они вышли на те группы товаров, которые пользуются наибольшим спросом у покупателей, и именно на них сделали скидки. В этот перечень попали мясо, кондитерские изделия, алкоголь, кофе и некоторые промтовары. Кстати говоря, продажа алкоголя в магазине составляют порядка 10-12 процентов в общем объёме реализации. Сколько именно алкогольных напитков было продано в «Чёрную пятницу», предстояло подсчитать после окончания акции. А вот тот факт, что четыре тонны мяса разлетелись в кратчайшие сроки, было понятно ещё до того, как завершился этот бурный день.

И он действительно оказался бурным. За неделю до проведения «Чёрной пятницы» работники магазина начали морально готовить себя к предстоящему испытанию. И правильно, между прочим, сделали, потому как денёк для них оказался, мягко говоря, непростым. Ещё на подъезде к магазину можно было увидеть большое количество машин и людей, которые входили туда с пустыми руками, а выходили с наполненными доверху тележками. Если судить хотя бы по числу потенциальных покупателей – акция увенчалась успехом. Но главный сюрприз ожидал нас внутри – там буквально бурлило человеческое море.

Увы, проходы магазина довольно узкие, потому что каждый сантиметр полезной площади занят каким-нибудь товаром. Так что встреча с покупателями вышла не такой простой, как казалось поначалу. Людям приходилось не только пробиваться к интересующему их товару, но и выстаивать огромную очередь, чтобы оплатить его. Как не всякая птица долетает до середины Днепра, так не всякий горожанин оказался способен выдержать подобный прессинг. Некоторые норовили развернуться и покинуть торговую точку, предпочитая делать покупки в более спокойной обстановке. Другие разочарованно говорили, что им уже и покупать-то нечего – всё до них разобрали, но при этом упорно двигались вперёд, забирая с полок всё, что приглянулось.

НЕ МЕЧТА, А РЕАЛЬНОСТЬ

Следует отметить, что каких-либо скандалов нам наблюдать не довелось. Толкучка была знатная, обмен «любезностями», не переходящий в оскорбления, случался, но в целом всё было достаточно пристойно. Недоразумения также происходили, например, из-за несоответствия товара и ценника, но работники «Светофора» старались быстро разрулить ситуацию.

По полученным от руководства магазином сведениям, обычно торговую точку посещает порядка тысячи двухсот человек. А вот 20 октября, по предварительным данным, «Светофор» посетило никак не меньше трёх тысяч человек, и почти все уходили с покупками. Так что, несмотря на понесённые расходы и возможные издержки, немалую прибыль себе магазин обеспечил. Не остались внакладе и покупатели, закупив по умеренной цене товары, за которые в другом месте им пришлось бы заплатить гораздо больше.

Покидая стоянку машин при магазине, краем глаза увидела в одном из автомобилей знакомую, которая гордо держала в руках только что приобретённую орхидею. Может быть, до этого дня она и не подозревала о существовании такого магазина, а теперь наверняка будет почаще сюда заглядывать. Как, впрочем, и многие другие жители города, совершившие покупки в этот день. Так что замысел магазина привлечь новых покупателей, «разбудить ржевитян», как говорит директор, вполне удался. Об успехе далеко не «безнадёжного предприятия» свидетельствовала и кавалькада машин, растянувшаяся перед виадуком чуть ли не до микрорайона кирпичного завода, и заполненные до отказа автобусы, которые двигались в сторону города. А в них находились, надо полагать, довольные граждане, получившие некоторую долю счастья от удачно сделанных покупок.

Были ли недостатки в акции? Конечно, были – дело-то ведь новое. Однако их вполне можно устранить, а полезное начинание – совершенствовать. К продолжению массовых распродаж мы призываем все крупные магазины, чтобы слоган «Светофора»: «Низкие цены – не мечта, а реальность» – стал по факту общим для всех.

Фото автора.

2017 СОЦИАЛЬНАЯ ПОМОЩЬ

Михаил АРХАНГЕЛЬСКИЙ

ПРОДУКТЫ ДЛЯ ЖИТЕЛЕЙ ЕПАРХИИ

Благотворительный фонд продовольствия «Русь» продолжает бесплатно раздавать продукты малоимущим жителям Ржевской епархии. В преддверии празднования Всемирного дня продовольствия были подведены итоги социальной помощи: порядка 120 000 нуждающихся получили в дар молочные продукты, кондитерские изделия и овощные консервы.

Раздача помощи проходила в социальных учреждениях, храмах, при администрациях сельских поселений на территории Ржевской епархии, которая является постоянным партнёром Фонда продовольствия «Русь» в Тверской области. Стоимость поставок гуманитарной помощи малоимущим семьям с 2016 года и по август 2017 года составила порядка 70 млн. рублей, а общее количество людей, получивших продуктовую помощь за весь период сотрудничества с Фондом продовольствия – 119 777 человек.

– Всемирный день продовольствия, отмечаемый 16 октября, был провозглашён в 1979 году ООН, – отметила руководитель Фонда продовольствия «Русь» Виктория Крисько. — В этот день мы призываем задуматься над тем, сколько продуктов производится и уничтожается, не будучи востребованными, при этом число нуждающихся, тех, кто недоедает, растёт во всем мире. Наш Фонд старается спасти пригодные к употреблению продукты и раздать их, причём совершенно бесплатно, тем, кто оказался в трудной жизненной ситуации.

Задача Фонда – находить локальных производителей в разных регионах России и убеждать их отдавать излишки продуктов на благотворительность. Статистика свидетельствует: ежегодно в мире уничтожается одна треть всего производимого продовольствия. В России эти цифры несколько ниже – ¼ от общего объёма производства. Потери происходят на разных этапах: от перепроизводства, когда производители и торговые сети не успевают продать весь объём, до нерационального потребления в семьях, когда мы закупаем лишние товары, а затем их выбрасываем.

Уже сегодня Фонду удалось спасти и раздать бесплатно нуждающимся 20 миллионов килограммов продуктов питания и товаров первой необходимости.

2017 ЭКСПОЗИЦИЯ

«МИР ХУДОЖНИКА»

Павел ФЕФИЛОВ,
член Союза журналистов РФ.

Так довольно прозаично называется новая экспозиция в Выставочном зале, прибывшая в Ржев из Москвы, точнее из Академии акварели Сергея Андрияки. Шестьдесят превосходно оформленных листов представил на суд ржевского зрителя доцент академии Алексей Борисович Попов. Как сказано в пресс-релизе, его картины – это переплетение линий, напряжение цвета и тонкое чувство света, что и является отличительной чертой произведений известного мастера, члена графической комиссии Союза художников России, отмеченного золотой и серебряной медалями Академии художеств.

Удивляет огромное число натюрмортов на тему орудий труда. Если все художники пишут цветы, то Попов – топоры, косилки, серпы (правда, молотов нет), бочки, солому, консервные банки. И, как ни странно, это ему удаётся – в силу академического образования, заложенного в художественной академии им. В. Сурикова под руководством академика Д. Шмаринова.

Тот же вуз окончил и наш ржевский художник П. Соловьёв. К сведению поклонников его таланта, Павел замечен столичным руководством Союза художников и приглашён писать этюды на Академическую дачу. Подчёркиваю: именно этюды с натуры, а не «произведения искусства», как высокопарно любят выражаться некоторые чиновники, курирующие изобразительное творчество.

Вот у Алексея Попова – как раз произведения (прошу почувствовать разницу). Его **«Склоны балки»** напоминают следы гигантского атомохода, но не среди льдов, а земляного, поднявшего на поверхность пласты почвы, тянущиеся до самого горизонта. И там, наверху, высвечиваются крошечные деревья, придающие картине иллюзию пространственной глубины.

Композиция разрабатывается крепким, грамотным рисунком, который подчиняет себе жёсткий охристо-жёлтый колорит с различимыми границами цветовых пятен. Они прекрасно совпадают с объёмными массами пластов земли, уходящими вдаль. Благодаря ритмическим повторам тёплого тона и мягкости сочетания оттенков, можно легко проследить развитие доминирующего цвета – светлого кобальта с жёлтой охрой.

Река **«Дон»** с одноимённым названием картины, впечатляет размахом крутой эвольвенты голубоватой массы воды, занимающей 2/3 листа и уходящей к самому горизонту. Вспоминаются былинный эпос донского казачества, трилогия Шолохова «Тихий Дон», масштабность вольного простора. Благодаря этому, зритель невольно вовлекается во взаимодействие с изображённым на картине, не ограничиваясь ролью созерцателя безграничных далей.

Ровный, лепящий объём свет, льющийся сверху, мягко окутывает стремнину реки, высвечивая динамику вертикали берега, почти утёса – как в картине Клода Моне «На крутых берегах Дьеппа» (1898). Правда, у французского классика импрессионизма на первом плане показано море, а не река.

Если брать за основу пейзаж, по содержанию ближе всего к украинским сюжетам **«Генуэзская крепость»** (2007) – та самая, что находится в городе Судак. Я бывал в тех местах несколько раз и с удовольствием рисовал причудливые зигзаги её стен, огибающие макушку горы. В Судаке издаётся газета, в шапке которой красуется рисунок горы с древней крепостью, бывшей в XIV веке прибежищем итальянских купцов. Ещё в пору Средневековья Крым был лакомым куском для заморских торговых людей, не считая греков, турок и тем более Запорожской Сечи (из неё вышел смелый гетман Богдан Хмельницкий, который и предложил своему народу российское подданство).

Алексей Попов чужд философской отвлечённости, в его натюрмортах, несколько необычных по содержанию, нет ничего суетного и заоблачного. Его не интересует хрусталь гранёных бокалов, винтаж заграничных сосудов и разные атрибуты заграничной обстановки. Вместо ворох застольной утвари, служащей для яств и пития, он пишет подковы, вилы, золу, старое железо, ещё более старые деревянные бочки, обычное сено и даже ступу с метлой – всё это он воспевает не для любования, а в качестве воспоминания о прошлом, начала эволюции вкуса художника. На пучке соломы, заключённой в грабли и выхваченной из стога, он помещает серп, сверху цепь, как принадлежность её обработки, находя в их триединстве связь – если не с сельским хозяйством вообще, то с древнейшими орудиями производства, в частности.

Мастер любит обращаться и к церковной тематике, прибегая к образу Иисуса Христа, хотя, на мой взгляд, это дань какому-то мимолётному увлечению. Его Сын Божий вполне каноничен, без всплесков экспрессии, без попытки показать Его в православном ключе.

Не избежал А. Попов и темы окна как символа философии бытия, потому как оно – нечто большее, чем отверстие для воздуха, света или взгляда в далёкую даль. Окно, как утверждает писательница Дина Рубина, *«самая поэтичная метафора нашего стремления попасть в мир или побега из него: окно для узника, художника, умирающего с последним желанием отдёрнуть занавеску, это – мираж жизни».*

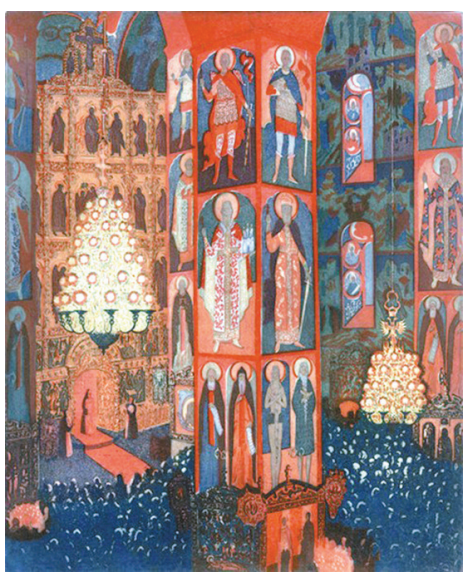

На выставке Попова есть картины, посвящённые окну в подвале, на чердаке, в брошенном доме – все с лучом желанного света, падающего сверху, сбоку, снизу. Ценность экспозиции мастера сравнима с лучшими произведениями передовых европейских художников нашего времени. Посему приглашаю ржевитян в ВЗ, чтобы насладиться настоящими произведениями искусства.

МАСТЕР-КЛАСС В КРУГУ ДРУЗЕЙ

Надежда БЕЛОВА

Как мы знаем, уже месяц в Центральной библиотеке им. А.Н. Островского проходит выставка работ Марии Грезневой – «Вся жизнь моя на кончике карандаша». В рамках этой экспозиции на минувшей неделе в молодёжном клубе «Сверстник» состоялось замечательное мероприятие, которое его организаторы назвали просто: «Маленькие секреты большого творчества». Прошло оно в форме мастер-класса, ознаменованного дружеским общением.

В зале наблюдался аншлаг – здесь собрались больше ста представителей учебных заведений города – Ржевского колледжа, технологического колледжа, СОШ №№ 1, 9, 10, лицея №35. Каждый из присутствующих смог познакомиться с работами Марии – светлыми, яркими, радующими глаз. Так происходит диалог двух волшебников – художника и зрителя, во время которого оживает внутреннее содержание произведения, невольно обогащая обе стороны.

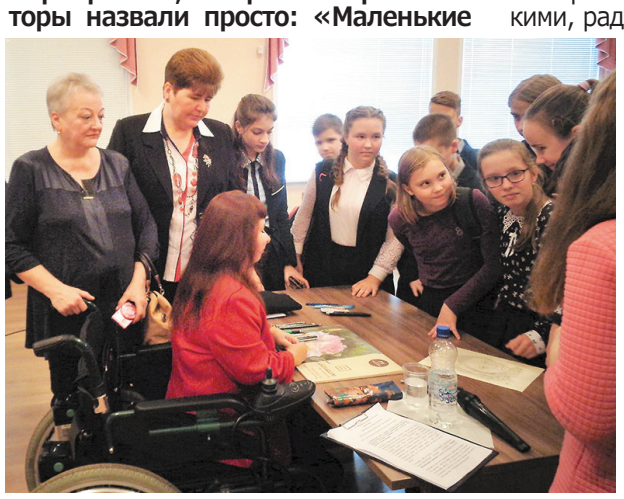

Открыл встречу художницы с молодёжью лауреат всероссийских и международных конкурсов, учащийся ДШИ №3 Михаил Зайцев. Ведущая вечера Алла Дмитриева кратко представила биографию и творческий путь Марии. Затем ребята смогли пообщаться с героиней дня – вопросы сыпались из зала без перерыва. «В чём вы черпаете вдохновение?», «Много ли у вас близких друзей-художников?», «Какими, по вашему мнению, чертами характера должен обладать настоящий мастер?», «Сколько времени занимает написание картин?», «Помните ли вы свой первый портрет?», «Над чем работаете сегодня?» – и так далее.

Надо отдать должное Марии – она ответила на все, честно и искренне. А потом продемонстрировала аудитории бумагу, карандаши, перьевые ручки, которыми обычно рисует; дала советы тем, кто стоит в самом начале творческого пути в мир живописи. А в зале действительно было немало ребят, которые мечтают стать художниками. Ну, а поскольку Мария с детства всерьёз увлекается литературой и пишет стихи, и в этот день она прочла стихотворения собственного сочинения.

Когда встреча завершилась, гости библиотеки ещё долго не хотели отпускать Марию, и она продолжила отвечать на вопросы, а также поделилась секретами своего мастерства, сделав портретный набросок. Это был настоящий мастер-класс в кругу друзей, подаривший немало позитивных впечатлений всем участникам этого прекрасного мероприятия.

Поздравляем с юбилеем

ОБРАЗЦОВА Александра Николаевича!

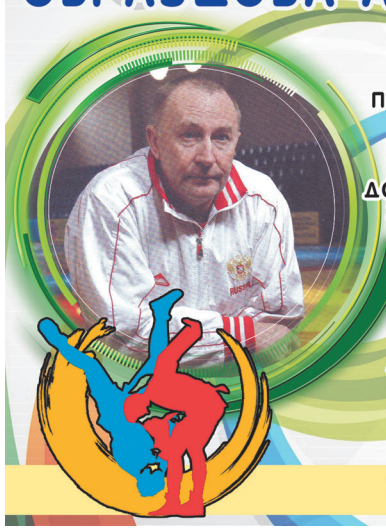

Примите самые искренние поздравления с праздником! Вы – не просто тренер, вы – наставник, опытный педагог и хороший психолог. Вот почему ваша команда неизменно показывает отличные результаты, и у неё есть прекрасный потенциал. Желаем вам удачи на спортивном поприще, больших личных достижений и успехов вашей команде. Крепкого здоровья, счастья и всего самого наилучшего!

В спортивный век, век достижений,
Рекордов и больших побед,
За пьедесталом чемпиона
Стоит незримо человек.
Ведь только тренер помогает
Достичь таких больших высот,
Он всё всегда о спорте знает,
Советы дельные даёт.
И в юбилей такой прекрасный,
Мы пожелать хотим всегда:
Пускай ваш путь вам озаряет
Олимпа яркая звезда!

Юные спортсмены и благодарные родители

---

1 НОЯБРЯ
С 13 до 18 часов в клубе ЖД

КИРОВСКАЯ ОБУВНАЯ ФАБРИКА

будет проводить
ПРИЕМ СТАРОЙ ОБУВИ
в ремонт на полную реставрацию и обновление низа

ПРИЕМЛЕМЫЕ ЦЕНЫ
ВЫСОКОЕ КАЧЕСТВО
ВЫБОР ПОДОШВЫ

Реклама

КУПЛЮ
ЛОМ ЧЕРНОГО, ЦВЕТНОГО МЕТАЛЛА, АККУМУЛЯТОРЫ, ЛОМ СВИНЦАДорого. Предоставляем ломовоз, выполняем демонтаж. Самовывоз.
тел. 910-646-94-23.

Реклама

АвтоРай

магазин **«АвтоРай 69»**

г.Ржев, ул.Б.Спасская, д.30
8-900-014-24-74

АВТОЗАПЧАСТИ
ДЛЯ ВСЕХ ВИДОВ ИНОМАРОК,
ВКЛЮЧАЯ КИТАЙСКИЕ АВТО
В НАЛИЧИИ И НА ЗАКАЗ
СРОК ДОСТАВКИ 1 ДЕНЬ
НИЗКИЕ ЦЕНЫ

Реклама

РЕКЛАМНЫЙ ПАКЕТ

Разместi свою рекламу на четырех радиостанциях + газета

и получи **СКИДКУ 50%**

Преимущество:
-Соотношение цены и эффективности рекламы
-30 дней о Вас будут слушать,
-30 дней про Вас будут читать

Пилот радио 96,2 FM
Шторм FM 101,9 FM
NRJ Energy Hit Music Only! 96,6 FM
Хорошее FM 103,3 FM
Ржевская правда

изданий много – “правда”- одна

+7-910-535-70-36
RZPRAVDA@GMAIL.COM

г.Ржев, ул.Б.Спасская, д.35/56, помещ.3

Охранная организация набирает сотрудников
ВАХТОВЫЙ МЕТОД
Официальное оформление
Бесплатное проживание
Питание и транспорт
Оплата от 1800 до 2500 рублей за смену
Опыт работы в охране и наличие разряда приветствуются
Более подробная информация по телефону:
8-996-634-17-82

Реклама

Питьевая вода
бутыль - 19 литров
доставка - бесплатно
в любое удобное для вас время
8-904-019-66-66; 8-920-171-77-78; 8-905-164-96-70

реклама

Приглашаем за подарками для ваших любимых малышей
Большой ассортимент велосипедов и самокатов

ТОПТЫЖКА
сеть магазинов игрушек

г.Ржев Б.Спасская, 48/59

реклама

Торговая сеть ИНТЕРЬЕР
доставка • кредит • гарантия

Торговый дом “ИНТЕРЬЕР+”
ул. Кривощапова,2
3-43-83,6-01-33

“САЛОН МЕБЕЛИ”
ул. Центральная, 27а,
2-20-07

ТД “ИНТЕРЬЕР”
ул. Партизанская, 19
2-31-37

Интернет-магазин
ул. Краностроителей, 22/38

Авторизированный сервисный центр: 6-01-66

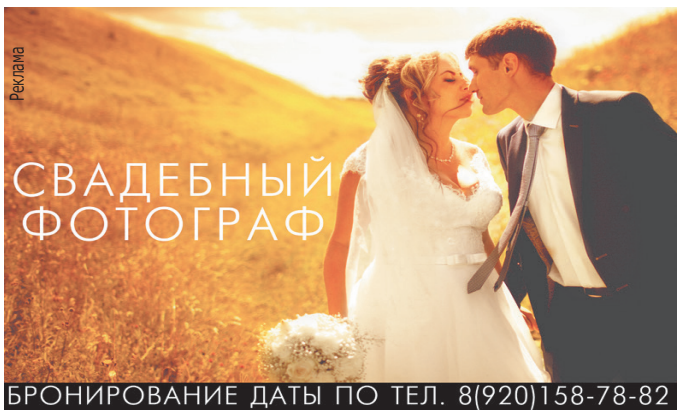

БРОНИРОВАНИЕ ДАТЫ ПО ТЕЛ. 8(920)158-78-82

Реклама

ООО «ЛЗ ПОЛИМЕР»

Принимаем:
– макулатуру (бумагу, картон)
– отходы плёнки (стрейч, ПВД)
– пластик (ящики, канистры, бутылки и пр.)
САМОВЫВОЗ.

адрес: ул. Центральная, 27.
Тел.: 8-915-724-70-87,
8-919-055-54-66.

Ваши отходы – наши заботы!

реклама

РжевВторМет

- ПОКУПАЕМ ЛОМ ЧЕРНЫХ И ЦВЕТНЫХ МЕТАЛЛОВ
- предоставляем ломовоз
- выполняем демонтаж

электронные весы 60 тонн
деньги по факту выгрузки
самовывоз
rzhevvtormet@ya.ru

8-910-646-94-23

Осташковское шоссе, д. 23
8(48232) 6-37-97
с 8⁰⁰ до 20⁰⁰ без выходных

Реклама

КАФЕ «СмакHOUSE»

АКЦИЯ!

При покупке 4 штук шаурмы, картофель «фри» в подарок

Предварительный заказ по телефону:
8-920-193-07-33

Вкусная ПИЦЦА (вес 1 кг) - 350 р.
Большая ШАУРМА - 120 р.
«ФРИШКА»
ГАМБУРГЕРЫ
ШАШЛЫК свиной

В пятницу и субботу работаем
КРУГЛОСУТОЧНО
г.Ржев, Осташковский проезд,д.4а

Реклама

ПЯТНИЦА, 3 НОЯБРЯ

05.00 Доброе утро
09.00, 12.00, 15.00 Новости
09.15, 05.10 Контрольная закупка 12+
09.50 Жить здорово! 12+
10.55 Модный приговор 12+
12.15, 17.00 Время покажет 16+
15.15 Давай поженимся! 16+
16.00 Мужское / Женское 16+
18.00 Вечерние новости
18.45 Человек и закон 16+
19.55 Поле чудес 12+
21.00 Время
21.30 Голос 12+
23.30 Вечерний Ургант 16+
00.25 Городские пижоны 16+
01.30 Обезьяньи проделки 12+
03.20 Х/ф «БОЛЬШОЙ ГОД» 12+

РОССИЯ 1

05.00, 09.15 Утро России
09.00, 11.00, 14.00, 17.00, 20.00 Вести
09.55 О самом главном 12+
11.40, 14.40, 17.40, 20.45 Вести. Местное время
12.00 Судьба человека с Борисом Корчевниковым 12+
13.00, 19.00 60 Минут 12+
14.55 Т/с «ТАЙНЫ СЛЕДСТВИЯ» 12+
18.00 Андрей Малахов. Прямой эфир 16+
21.00 Юбилейный выпуск «Аншлага» 16+
00.15 Х/ф «НЕПУТЁВАЯ НЕВЕСТКА» 16+
04.00 Т/с «ФАМИЛЬНЫЕ ЦЕННОСТИ» 12+

НТВ

05.00, 06.05 Т/с «АДВОКАТ» 16+
06.00, 10.00, 13.00, 16.00, 19.00 Сегодня
07.00 Деловое утро НТВ 12+
09.00, 10.20 Т/с «ВОЗВРАЩЕНИЕ МУХТАРА» 16+
11.15 Т/с «ЛЕСНИК» 16+
13.25 Чрезвычайное происшествие
14.00 Место встречи
16.30 ЧП. Расследование 16+
17.00 Т/с «УЛИЦЫ РАЗБИТЫХ ФОНАРЕЙ» 16+
19.40 Жди меня 12+
20.40 Т/с «ВЫШИБАЛА» 16+
00.35 Мы и наука. Наука и мы 12+
01.35 Место встречи 16+
03.30 Поедем, поедим! 0+
03.55 Т/с «ПРОЩАЙ, «МАКАРОВ»!» 16+

РОССИЯ К

06.30, 07.00, 07.30, 08.00, 10.00, 15.00, 19.30, 23.15 Новости культуры
06.35 Пряничный домик 0+
07.05 Легенды мирового кино 0+
07.35 Путешествия натуралиста 0+
08.05 Правила жизни 0+
08.30 Россия, любовь моя! 0+
09.00 Эпизоды 0+
09.40 Главная роль 0+
10.20 Х/ф «ТРИ ТОВАРИЩА» 0+
11.50 История искусства 0+
12.45 Энигма. Мизия 0+
13.25 Д/ф «Колония-дель-Сакраменто. Долгожданный мир на Рио-де-ла-Плата» 0+
13.40 Д/ф «Загадка похищенного шедевра Караваджо» 0+
14.30 Жизнь замечательных идей 0+
15.10 Денис Мацуев, Валерий Гергиев и Государственный академический симфонический оркестр им 0+
16.15 Письма из провинции 0+
16.40 Царская ложа 0+
17.25 Большая опера - 2017 г 0+
19.45 Линия жизни 0+
20.40 Х/ф «СМЕШНАЯ ДЕВЧОНКА» 0+
23.30 2 Верник 2 0+
00.15 Д/ф «Пласидо Доминго. Мои лучшие роли» 0+
01.30 Искатели 0+
02.15 Мультфильм для взрослых 18+
02.40 Д/ф «Трогир. Старый город. Упорядоченные лабиринты» 0+

5

05.00, 09.00, 13.00 Известия
05.10, 05.50, 06.40, 07.25, 08.20, 09.25, 09.35, 10.25, 11.15, 12.05, 13.25, 14.15, 15.05, 16.00 Т/с «СПЕЦОТРЯД «ШТОРМ» 16+
16.45, 17.40, 18.25, 19.10, 20.00, 20.45, 21.30, 22.20, 23.05, 23.55 Т/с «СЛЕД» 16+
00.45, 01.20, 02.00, 02.40, 03.20, 04.00, 04.35, 05.15 Т/с «ДЕТЕКТИВЫ» 16+

РЕН

05.00, 04.45 Территория заблуждений 16+
06.00, 09.00 Документальный проект 16+
07.00 С бодрым утром! 16+
08.30, 12.30, 16.30, 19.30 Новости 16+
12.00, 16.00, 19.00 112 16+
13.00 Загадки человечества 16+
14.00 Т/ф «Засекреченные списки. 7 главных разоблачений» 16+
17.00 Тайны Чапман 16+
18.00 Самые шокирующие гипотезы 16+
20.00 Т/ф «Девушки для высшего общества» 16+
21.00 Т/ф «Русское оружие будущего. На море, на суше, в воздухе» 16+
23.00 Х/ф «ALL INCLUSIVE, ИЛИ ВСЕ ВКЛЮЧЕНО» 16+
00.50 Х/ф «ВСЕ ВКЛЮЧЕНО 2» 16+
02.50 Х/ф «ЦЕНА ИЗМЕНЫ» 16+

06.00 М/с «Смешарики» 0+
06.40 М/с «Новаторы» 6+
07.00, 07.40 М/с «Шоу мистера Пибоди и Шермана» 0+
07.25 М/с «Три кота» 0+
08.05 М/с «Драконы. Гонки по краю» 6+
09.00 Уральские пельмени. Любимое 16+
09.30 Х/ф «ДЖЕК РИЧЕР» 16+
12.00 Т/с «ДВА ОТЦА И ДВА СЫНА» 16+
13.00 Т/с «ВОСЬМИДЕСЯТЫЕ» 16+
15.00 Т/с «КУХНЯ» 12+
17.30 Т/с «ИВАНОВЫ-ИВАНОВЫ» 16+
19.30 Шоу «Уральских пельменей. По тёщьему велению» 16+
21.00 Х/ф «ЖЕЛЕЗНЫЙ ЧЕЛОВЕК» 12+
23.25 Х/ф «АМЕРИКАНСКИЙ ПИРОГ» 16+
01.10 Х/ф «ПЯТАЯ ВЛАСТЬ» 16+
03.40 Х/ф «МОДНАЯ ШТУЧКА» 12+
05.40 Музыка на СТС 16+

07.00, 07.30, 06.00, 06.30 Т/с «ДЕФФЧОНКИ» 16+
08.00, 08.30 ТНТ. Best 16+
09.00 Дом-2. Lite 16+
11.00 Дом-2. Остров любви 16+
12.00, 12.30, 13.00, 13.30, 14.00 Т/с «САШАТАНЯ» 16+
14.30, 15.00, 16.00, 17.00, 18.00, 19.00, 19.30 Однажды в России 16+
20.00 Comedy Woman 16+
21.00 Комеди Клаб 16+
22.00 Открытый микрофон 16+
23.00 Дом-2. Город любви 16+
00.00 Дом-2. После заката 16+
01.00 Такое кино! 16+
01.30 Х/ф «ВИНОВАТЫ ЗВЕЗДЫ» 12+
04.00, 04.55 Т/с «ВЕРОНИКА МАРС» 16+

Домашний

06.30, 06.00 Джейми у себя дома 16+
07.30, 23.40 6 кадров 16+
07.40 По делам несовершеннолетних 16+
09.40 Х/ф «У ВАС БУДЕТ РЕБЁНОК...» 16+
18.00 Х/ф «ПРОВОДНИЦА» 16+
19.00 Х/ф «МОЯ НОВАЯ ЖИЗНЬ» 16+
22.40 Д/ф «Свадебный размер. Жизнь после» 16+
00.30 Х/ф «ПЕРВОЕ ПРАВИЛО КОРОЛЕВЫ» 16+
04.30 Х/ф «АЛЫЙ КАМЕНЬ» 16+

Ц

06.00 Настроение
08.10, 11.50 Х/ф «ВСЁ К ЛУЧШЕМУ» 12+
11.30, 14.30, 22.00 События
12.35 Х/ф «ЧИСТО МОСКОВСКИЕ УБИЙСТВА» 12+
14.50 Город новостей
15.05 Петровка, 38
15.25 Х/ф «КАМЕНСКАЯ. ШЕСТЕРКИ УМИРАЮТ ПЕРВЫМИ» 16+
17.40 Х/ф «ВЕТЕР ПЕРЕМЕН» 12+
19.30 В центре событий
20.40 Красный проект 16+
22.30 Приют комедиантов 12+
00.25 Концерт к Дню московской промышленности (кат6+) 6+
01.35 Х/ф «НЕ ПОКИДАЙ МЕНЯ» 12+

Звезда

06.00 Д/с «Оружие XX века» 12+
06.20 Х/ф «ПРИКАЗАНО ВЗЯТЬ ЖИВЫМ» 6+
08.35, 09.15, 10.05 Х/ф «ДЕРЕВЕНСКИЙ ДЕТЕКТИВ» 12+
09.00, 13.00, 18.00, 23.00 Новости дня
10.00, 14.00 Военные новости
10.35, 13.15 Х/ф «АНИСКИН И ФАНТОМАС» 12+
13.40, 14.05 Т/с «И СНОВА АНИСКИН» 12+
18.40 Х/ф «ПЯТЬ МИНУТ СТРАХА» 12+
20.25 Х/ф «30-ГО УНИЧТОЖИТЬ» 12+
23.15 Х/ф «ЭКИПАЖ МАШИНЫ БОЕВОЙ» 6+
00.35 Т/с «ЛИГОВКА» 16+
04.35 Х/ф «ЧУК И ГЕК» 12+

МАТЧ!

06.30 Д/с «Лучшее в спорте» 12+
07.00, 07.25, 08.30, 10.35, 13.10, 15.15 Новости
07.05 «Бешеная Сушка». Дневник 12+
07.30, 10.40, 17.55, 23.10 Все на Матч! Прямой эфир. Аналитика. Интервью. Эксперты
08.35, 11.10, 13.15 Футбол. Лига Европы 0+
15.25 Хоккей. КХЛ. «Сибирь» (Новосибирская область) - ЦСКА. Прямая трансляция
18.25 Россия футбольная 12+
18.55 Все на футбол! Афиша 12+
19.40 Баскетбол. Евролига. Мужчины. ЦСКА (Россия) - «Жальгирис» (Литва). Прямая трансляция
22.05 Пляжный футбол. Межконтинентальный кубок. Плей-офф. Трансляция из ОАЭ 0+
00.00 Х/ф «ГЕРОЙ» 12+
01.45 Х/ф «АРЕНА» 16+
03.30 Д/с «Высшая лига» 12+
04.00 Смешанные единоборства. Bellator. Райан Бейдер против Линтона Вассела. Фил Дэвис против Лео Лейте. Прямая трансляция из США

ПЯТНИЦА!

05:00 Зачарованные. Сериал 16+
07:30 Утро Пятницы 16+
09:30 Школа Доктора Комаровского 16+
10:00 Зачарованные. Сериал 16+
14:00 Бедняков +1. 16+
15:00 Орел и решка 16+
17:00 День независимости х/ф (1996, США) 16+
19:50 БЛЭЙД 2 х/ф (2002, США, Германия) 16+
22:00 Блэйд 3: Троица х/ф (2004, США) 16+
00:00 ЧАППИ (Робот по имени Чаппи) х/ф (2015г, США, ЮАР) 16+
02:20 Пятница NEWS 16+
02:55 Дневники Кэрри. Сериал 16+
04:40 Мультфильмы 12+

ПОКАЗЫВАЕТ РЖЕВ

«ПЯТНИЦА» - Ржев
20.00 - 21.00 «Новости» (повтор) 16+

«СТС-Ржев»
18.30-19.00 Новости (16+)

«ТНТ-Ржев»
19.30 «НОВОСТИ» 16+

СУББОТА, 4 НОЯБРЯ

06.00, 10.00, 12.00, 15.00 Новости
06.10 Х/ф «ПРОСТАЯ ИСТОРИЯ» 12+
08.00 Играй, гармонь любимая! 12+
08.45 Смешарики. Новые приключения
09.00 Умницы и умники 12+
09.45 Слово пастыря 12+
10.15 Москва слезам не верит. Рождение легенды 12+
11.20 Смак 12+
12.15 Идеальный ремонт 12+
13.20, 15.15 Это наши дети 16+
18.00 Вечерние новости
18.10 Сегодня вечером 16+
19.50, 21.20 Х/ф «МОСКВА СЛЕЗАМ НЕ ВЕРИТ» 12+
21.00 Время
23.00 Прожекторперисхилтон 16+
23.35 Короли фанеры 16+
00.25 Х/ф «ПРЕДАННЫЙ САДОВНИК» 16+
02.40 Х/ф «МЕСТЬ» 16+
04.55 Контрольная закупка 12+

РОССИЯ 1

05.05 Х/ф «МИМИНО» 12+
07.05 Х/ф «ЛЮБИМЫЕ ЖЕНЩИНЫ КАЗАНОВЫ» 16+
11.00, 20.00 Вести
11.20 Х/ф «ДНЕВНИК СВЕКРОВИ» 16+
18.20 День народного единства 12+
20.30 Х/ф «ПРИТЯЖЕНИЕ» 16+
23.15 Весёлый вечер 12+
01.10 Х/ф «СОСЕДИ ПО РАЗВОДУ» 16+
03.10 Х/ф «ДАБЛ ТРАБЛ» 16+

НТВ

04.55 Д/ф «Смута» 12+
05.50 Х/ф «КО МНЕ, МУХТАР!» 0+
07.25 Смотр 0+
08.00, 10.00, 16.00 Сегодня
08.20 Новый дом 0+
08.50 Пора в отпуск 16+
09.30 Готовим с Алексеем Зиминым 0+
10.20 Главная дорога 16+
11.00 Еда живая и мёртвая 12+
12.00 Квартирный вопрос 0+
13.05 НашПотребНадзор 16+
14.10, 03.20 Поедем, поедим! 0+
15.05 Своя игра 0+
16.20 Однажды... 16+
17.00 Секрет на миллион 16+
19.00 Центральное телевидение
20.00 Х/ф «ЛЕДОКОЛ» 12+
22.30 Х/ф «ЗОЛОТОЙ ТРАНЗИТ» 16+
00.30 Высшая лига 12+
03.55 Т/с «ПРОЩАЙ, «МАКАРОВ»!» 16+

РОССИЯ К

06.30 Царица небесная 0+
07.05 Х/ф «МИНИН И ПОЖАРСКИЙ» 0+
08.50 Мультфильмы 0+
09.25 Обыкновенный концерт 0+
09.55 Х/ф «ЗАПАСНОЙ ИГРОК» 0+
11.20, 01.50 Д/ф «Море жизни» 0+
12.15 Международный этнический фестиваль «Музыка наших сердец» 0+
14.50 Д/ф «Поморы» 0+
16.35 Д/ф «Федерико Феллини и Джульетта Мазина» 0+
17.30 Х/ф «ОСЕННИЙ МАРАФОН» 0+
19.00 Большая опера - 2017 г 0+
21.00 Х/ф «СИБИРСКИЙ ЦИРЮЛЬНИК» 0+
23.55 Чехов-GALA 0+
02.45 Мультфильм для взрослых 18+

5

05.55 Мультфильмы
09.00 Известия
09.15, 10.05, 11.00, 11.50, 12.40, 13.25, 14.20, 15.10, 16.00, 16.50, 17.40, 18.25, 19.25, 20.35, 21.40, 22.45, 23.45 Т/с «СЛЕД» 16+
00.55, 01.45, 02.40, 03.35, 04.30, 05.20, 06.15, 07.05 Т/с «ПОД ПРИКРЫТИЕМ» 16+

РЕН

05.00, 17.00, 04.00 Территория заблуждений 16+
08.00 Х/ф «ХОТТАБЫЧ» 16+
09.55 Минтранс 16+
10.40 Самая полезная программа 16+
11.40 Ремонт по-честному 16+
12.30 Военная тайна 16+
19.00 Т/ф «Засекреченные списки. 7 лет испытаний. Великое затмение» 16+
21.00 Концерт «Закрыватель Америки» 16+
23.00 Концерт «Смех в конце тоннеля» 16+
01.00 Концерт «Собрание сочинений» 16+

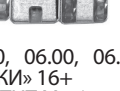

06.00 М/с «Новаторы» 6+
06.15 М/с «Шоу мистера Пибоди и Шермана» 0+
06.40 М/с «Алиса знает, что делать!» 6+
07.10 М/с «Смешарики» 0+
07.20 М/с «Драконы. Гонки по краю» 6+
07.45 М/с «Три кота» 0+
08.00 М/с «Приключения Кота в сапогах» 6+
09.00, 11.25 Шоу «Уральских пельменей» 16+
09.30 ПроСТО кухня 12+
10.30 Успеть за 24 часа 16+
11.55 Х/ф «ЖЕЛЕЗНЫЙ ЧЕЛОВЕК» 12+
14.20 М/ф «Кунг-фу Панда» 6+
16.00, 16.55 Кунг-фу Панда. Невероятные тайны 6+
16.30 Забавные истории kat 6+
17.15 М/ф «Праздник кунг-фу Панды» 6+
17.35 М/ф «Кунг-фу Панда-2» 0+
19.15 М/ф «Кунг-фу Панда-3» 6+
21.00 Х/ф «ПИРАТЫ КАРИБСКОГО МОРЯ. ПРОКЛЯТИЕ «ЧЁРНОЙ ЖЕМЧУЖИНЫ» 12+
23.40 Х/ф «АМЕРИКАНСКИЙ ПИРОГ-2» 16+
01.20 Х/ф «ОТЕЦ-МОЛОДЕЦ» 16+
03.20 Х/ф «АМЕРИКАНСКИЙ ПИРОГ» 16+
05.05 Т/с «ОСТОРОЖНО, ДЕТИ!» 16+
05.35 Музыка на СТС 16+

07.00, 07.30, 06.00, 06.30 Т/с «ДЕФФЧОНКИ» 16+
08.00, 03.25 ТНТ Music 16+
08.30 ТНТ. Best 16+
09.00 Агенты 003 16+
09.30 Дом-2. Lite 16+
10.30 Дом-2. Остров любви 16+
11.30 Школа ремонта 12+
12.30, 20.00 Битва экстрасенсов 16+
14.00, 14.30, 15.00, 15.30, 16.00 Т/с «ФИЗРУК» 16+
16.30 Х/ф «ФОРСАЖ 5» 16+
19.00, 19.30 Экстрасенсы ведут расследование 16+
21.30 Танцы 16+
23.30 Дом-2. Город любви 16+
00.30 Дом-2. После заката 16+
01.30 Х/ф «СУПЕРФОРСАЖ» 16+
03.55, 04.55 Т/с «ВЕРОНИКА МАРС» 16+

Домашний

06.30, 05.30 Джейми у себя дома 16+
07.30 Х/ф «ТЕРАПИЯ ЛЮБОВЬЮ» 16+
09.30 Х/ф «ЗНАХАРЬ» 16+
12.10, 00.30 Х/ф «АНЖЕЛИКА - МАРКИЗА АНГЕЛОВ» 16+
14.30, 02.50 Х/ф «ВЕЛИКОЛЕПНАЯ АНЖЕЛИКА» 16+
16.35 Х/ф «АНЖЕЛИКА И КОРОЛЬ» 16+
18.35 Х/ф «НЕУКРОТИМАЯ АНЖЕЛИКА» 16+
20.15 Х/ф «АНЖЕЛИКА И СУЛТАН» 16+
22.10 Х/ф «МАЛЕФИСЕНТА» 16+
00.00, 04.50 6 кадров 16+

Ц

05.10 Марш-бросок 12+
05.40 АБВГДейка
06.05 Х/ф «ПИРАТЫ XX ВЕКА» 12+
07.50 Православная энциклопедия 6+
08.20 Х/ф «МАРЬЯ-ИСКУСНИЦА»
09.35 Д/ф «Леонид Харитонов. Отвергнутый кумир» 12+
10.25, 11.45 Х/ф «СОЛДАТ ИВАН БРОВКИН» 12+
11.30, 22.00 События
12.35 Х/ф «ИВАН БРОВКИН НА ЦЕЛИНЕ» 12+
14.25, 18.20 Х/ф «МОЯ ЛЮБИМАЯ СВЕКРОВЬ» 12+
22.15 Право знать! 16+
23.50 Право голоса 16+
03.00 Дикие деньги 16+
03.55 Когда клетки сходят с ума 16+
04.25 Д/ф «Горбачёв против ГКЧП. Спектакль окончен» 12+

Звезда

06.05 Х/ф «ПОДАРОК ЧЕРНОГО КОЛДУНА» 12+
07.25 Х/ф «КЛЮЧИ ОТ НЕБА» 12+
09.00, 13.00, 18.00, 23.00 Новости дня
09.15 Легенды музыки 6+
09.40 Последний день 12+
10.30 НЕ ФАКТ! 6+
11.00 Д/с «Загадки века с Сергеем Медведевым» 12+
11.50 Улика из прошлого 16+
12.35 Теория заговора 12+
13.15 Легенды спорта 6+
13.45, 18.25 Т/с «ВОЕННАЯ РАЗВЕДКА. ПЕРВЫЙ УДАР» 12+
18.10 ЗАДЕЛО! 12+
23.20 Десять фотографий 6+
00.05 Т/с «ЛИГОВКА» 16+
05.35 Мультфильмы

МАТЧ!

06.30 Д/с «Лучшее в спорте» 12+
07.00 Все на Матч! События недели 12+
07.30 Х/ф «РИКИ БОББИ» 16+
09.30 Бешеная Сушка 12+
10.00, 12.40, 14.20, 15.30, 19.25, 22.25 Новости
10.10 Все на футбол! Афиша 12+
10.55 Х/ф «В ПОИСКАХ ПРИКЛЮЧЕНИЙ» 12+
12.45 Смешанные единоборства. GTC 01. Магомед Исмаилов против Давида Васича. Рашид Юсупов против Степана Бекавача. Трансляция из Москвы 16+
14.30 Автоинспекция 12+
15.00 Д/ф «Дорога в Корею» 12+
15.35, 19.30, 22.30 Все на Матч! Прямой эфир. Аналитика. Интервью. Эксперты
16.25 РОСГОССТРАХ Чемпионат России по футболу. «Тосно» - «Краснодар». Прямая трансляция
18.25 Д/ф «Продам медали» 16+
20.25 Футбол. Чемпионат Германии. «Боруссия» (Дортмунд) - «Бавария». Прямая трансляция
23.00 Профессиональный бокс. Дмитрий Бивол против Трента Бродхерста. Бой за титул чемпиона мира по версии WBA в полутяжёлом весе. Дерек Чисора против Агита Кабайеля. Прямая трансляция из Монако
02.00 Х/ф «ОХОТНИК НА ЛИС» 16+
04.25 UFC Top-10. Неожиданные поражения 16+
05.00 Смешанные единоборства. UFC. Майкл Биспинг против Джорджа Сен-Пьера. Прямая трансляция из США

ПЯТНИЦА!

05:50 Дневники Кэрри. Сериал 16+
06:40 Школа доктора Комаровского 16+
08:00 Орел и решка 16+
09:00 ЖаннаПомоги. Премьера! 16+
10:00 ОРЕЛ И РЕШКА 16+
13:00 День независимости х/ф (1996, США) 16+
15:40 БЛЭЙД 2 х/ф (2002, США, Германия) 16+
18:00 Блэйд 3: Троица х/ф (2004, США) 16+
20:00 ЧАППИ (Робот по имени Чаппи) х/ф (2015г, США, ЮАР) 16+
22:20 Еда, я люблю тебя! 16+
23:30 БАБАДУК х/ф (2014, Австралия, Канада) 16+
01:15 ПРИВЫЧКА РАССТАВАТЬСЯ х/ф (2013, Россия) 16+
02:55 Дневники Кэрри. Сериал
04:40 Мультфильмы 12+

ПОКАЗЫВАЕТ РЖЕВ

«СТС-Ржев»
08.30-09.00 Новости (16+) 16.00-16.30 Новости (16+)

ВОСКРЕСЕНЬЕ, 29 ОКТЯБРЯ

05.55, 06.10 Х/ф «БЕЛОРУССКИЙ ВОКЗАЛ» 12+
06.00, 10.00, 12.00 Новости
07.50 Смешарики. ПИН-код
08.00 Часовой 12+
08.35 Здоровье 16+
09.40 Непутевые заметки 12+
10.15 Честное слово 12+
11.00 Моя мама готовит лучше!
12.15 Теория заговора 16+
13.15 К 95-летию Анатолия Папанова. «Так хочется пожить...» 12+
14.20 Х/ф «ДЕТИ ДОН КИХОТА»
15.50 Х/ф «МОСКВА СЛЕЗАМ НЕ ВЕРИТ» 12+
18.45 Клуб Веселых и Находчивых 16+
21.00 Воскресное «Время»
22.25 Х/ф «ГЕРОЙ» 12+
00.00 Концерт Димы Билана (кат12+) 12+
01.55 Х/ф «ФРАНЦУЗСКИЙ СВЯЗНОЙ» 16+
03.55 Х/ф «ВЕРНЫЙ ВЫСТРЕЛ»
05.30 Контрольная закупка 12+

РОССИЯ 1

04.50 Х/ф «ОТ ПРАЗДНИКА К ПРАЗДНИКУ» 12+
06.45 Сам себе режиссёр 12+
07.35 Смехопанорама 12+
08.05 Утренняя почта 12+
08.45 Вести-Москва
09.25 Сто к одному 12+
10.10 Когда все дома с Тимуром Кизяковым 12+
11.00 Вести
11.20 Смеяться разрешается 16+
13.35 Х/ф «ИДЕАЛЬНАЯ ПАРА»
15.35 Стена 12+
16.50 Удивительные люди- 2017 г 12+
20.00 Вести недели
21.40 Т/с «ДЕМОН РЕВОЛЮЦИИ»
00.00 Воскресный вечер с Владимиром Соловьёвым 12+
02.30 Д/ф «Русская смута. История болезни» 12+

НТВ

05.00 Х/ф «КИТАЙСКИЙ СЕРВИЗ»
07.00 Центральное телевидение
08.00, 10.00, 16.00 Сегодня
08.20 Их нравы 0+
08.40 Устами младенца 0+
09.25 Едим дома 0+
10.20 Первая передача 16+
11.05 Чудо техники 12+
12.00 Дачный ответ 0+
13.05 Малая земля 16+
14.00 У нас выигрывают! 12+
15.05 Своя игра 0+
16.20 Следствие вели... 16+
18.00 Новые русские сенсации
19.00 Итоги недели
20.10 Ты не поверишь! 16+
21.10 Звезды сошлись 16+
23.00 Top Disco Pop 12+
00.55 Х/ф «ТРИО» 16+
03.00 Т/с «ПРОЩАЙ, «МАКАРОВ»!» 16+

РОССИЯ К

06.30 Концерт «Я жду тебя...» 0+
07.05 Х/ф «МАЛЕНЬКОЕ ОДОЛЖЕНИЕ» 0+
08.25 Мультфильмы 0+
09.10 Обыкновенный концерт 0+
09.40 Х/ф «ОНА ВАС ЛЮБИТ» 0+
11.05 Диалог 0+
11.50 Д/ф «Пласидо Доминго. Мои лучшие роли» 0+
13.10 Х/ф «СИБИРСКИЙ ЦИРЮЛЬНИК» 0+
16.00 Гений 0+
16.35 Пешком... 0+
17.00, 01.10 Искатели 0+
17.50 Юбилейный гала-концерт
19.30 Новости культуры
20.10 Х/ф «12 СТУЛЬЕВ» 0+
22.25 Д/ф «Федерико Феллини и Джульетта Мазина» 0+
23.10 Х/ф «ИНТЕРВЬЮ» 0+
01.55 Х/ф «ЮБИЛЕЙ» 0+
02.35 Мультфильмы для взрослых 18+

5

07.55 М/ф «В синем море, в белой пене» 0+
08.05 М/ф «Маша и Медведь» 0+
08.35 День ангела 0+
09.00 М/ф «Трое из Простоквашино» 0+
09.55 Д/ф «Еда по-советски» 12+
10.40 Д/ф «Мое советское телевидение» 12+
11.35 Д/ф «Общага по-советски»
12.20 Д/ф «Мой советский отряд»
13.15 Д/ф «Моя советская заграница» 12+
14.00, 15.00, 16.00 Т/с «КАНИКУЛЫ СТРОГОГО РЕЖИМА» 16+
16.55, 17.55, 19.00, 20.05, 21.10, 22.15, 23.20, 00.25 Т/с «ВРЕМЕННО НЕДОСТУПЕН» 16+
01.20, 02.15, 03.10, 04.05 Т/с «ПОД ПРИКРЫТИЕМ» 16+

РЕН

05.00 Концерт «Собрание сочинений» 16+
08.10 М/ф «Иван Царевич и Серый Волк» 0+
09.50 М/ф «Иван Царевич и Серый Волк 2» 6+
11.10 М/ф «Иван Царевич и Серый Волк 3» 6+
12.40 М/ф «Алеша Попович и Тугарин Змей» 6+
14.10 М/ф «Илья Муромец и Соловей-Разбойник» 6+
15.40 М/ф «Добрыня Никитич и Змей Горыныч» 6+
16.50 М/ф «Три богатыря и Шамаханская царица» 12+
18.20 М/ф «Три богатыря на дальних берегах» 6+
19.45 М/ф «Три богатыря. Ход конем» 6+
21.00 М/ф «Три богатыря и Морской царь» 6+
22.30 М/ф «Урфин Джюс и его деревянные солдаты» 0+
00.15 Х/ф «ДЕНЬ ВЫБОРОВ» 16+
03.30 Территория заблуждений

06.00 М/с «Алиса знает, что делать!» 6+
06.35 М/с «Смешарики» 0+
07.00, 08.00 М/с «Приключения Кота в сапогах» 6+
07.50 М/с «Три кота» 0+
09.00 М/ф «Праздник кунг-фу Панды» 6+
09.30 М/ф «Кунг-фу Панда. Невероятные тайны» 6+
10.15 М/ф «Кунг-фу Панда» 6+
12.00 М/ф «Кунг-фу Панда-2» 0+
13.40 М/ф «Кунг-фу Панда-3» 6+
15.20 Х/ф «ПИРАТЫ КАРИБСКОГО МОРЯ. ПРОКЛЯТИЕ «ЧЁРНОЙ ЖЕМЧУЖИНЫ» 12+
18.05 Х/ф «ПИРАТЫ КАРИБСКОГО МОРЯ. СУНДУК МЕРТВЕЦА» 12+
21.00 Успех 16+
23.00 Х/ф «АМЕРИКАНСКИЙ ПИРОГ. СВАДЬБА» 16+
00.50 Х/ф «ФОРРЕСТ ГАМП» 0+
03.30 Х/ф «ОТЕЦ-МОЛОДЕЦ» 16+
05.30 Музыка на СТС 16+

ТНТ

07.00, 07.30, 06.00, 06.30 Т/с «ДЕФФЧОНКИ» 16+
08.00, 08.30 ТНТ. Best 16+
09.00 Дом-2. Lite 16+
10.00 Дом-2. Остров любви 16+
11.00 Перезагрузка 16+
12.00, 12.30, 13.00, 13.30 Т/с «УЛИЦА» 16+
14.00 Однажды в России 16+
15.00 Х/ф «ФОРСАЖ 5» 16+
17.30 Х/ф «ФОРСАЖ 6» 12+
20.00 Танцы 16+
23.00 Дом-2. Город любви 16+
00.00 Дом-2. После заката 16+
01.00 Х/ф «СТАРИКАМ ТУТ НЕ МЕСТО» 16+
03.20 ТНТ Music 16+
03.55, 04.50 Т/с «ВЕРОНИКА МАРС»
05.45 Т/с «САША+МАША. ЛУЧШЕЕ»

Домашний

06.30, 06.00 Джейми у себя дома
07.30, 23.05 6 кадров 16+
08.35 Х/ф «ВОЗВРАЩЕНИЕ В ЭДЕМ» 16+
14.00 Х/ф «МОЯ НОВАЯ ЖИЗНЬ»
17.45 Лёгкие рецепты 16+
18.00 Д/ф «Свадебный размер. Жизнь после» 16+
19.00 Х/ф «ВЫБИРАЯ СУДЬБУ» 16+
00.30 Х/ф «АНЖЕЛИКА И КОРОЛЬ» 16+
02.30 Х/ф «НЕУКРОТИМАЯ АНЖЕЛИКА» 16+
04.05 Х/ф «АНЖЕЛИКА И СУЛТАН»

Ч

05.30 Х/ф «СОЛДАТ ИВАН БРОВКИН» 12+
07.05 Х/ф «ИВАН БРОВКИН НА ЦЕЛИНЕ» 12+
09.00 Х/ф «ВЕТЕР ПЕРЕМЕН» 12+
10.55 Барышня и кулинар 12+
11.30, 00.20 События
11.40 Х/ф «ПИРАТЫ XX ВЕКА» 12+
13.25 Муз/ф «Берегите пародиста!»
14.30 Московская неделя
15.00 Х/ф «НЕ МОГУ СКАЗАТЬ «ПРОЩАЙ» 12+
16.50 Х/ф «ЛОЖЬ ВО СПАСЕНИЕ»
20.25 Х/ф «НЕРАСКРЫТЫЙ ТАЛАНТ» 12+
00.35 Петровка, 38
00.50 Х/ф «АРЛЕТТ» 12+
02.40 Т/с «ИНСПЕКТОР ЛЬЮИС» 12+
04.35 Д/ф «Мода с риском для жизни» 12+

Звезда

08.10 Д/с «История военной разведки» 12+
09.00 Новости недели с Юрием Подкопаевым 12+
09.25 Служу России 12+
09.55 Военная приемка 6+
10.45 Политический детектив 12+
11.10 Код доступа 12+
12.00 Специальный репортаж
12.25 Теория заговора
13.00 Новости дня
13.15 Т/с «БЕЗ ПРАВА НА ОШИБКУ»
18.00 Новости. Главное
18.45 Д/с «Легенды советского сыска. Годы войны» 16+
20.20 Д/с «Незримый бой» 16+
22.00 Прогнозы 12+
22.45 Фетисов 12+
23.35 Х/ф «ПОДВИГ РАЗВЕДЧИКА»
01.30 Х/ф «ПЯТЬ МИНУТ СТРАХА»
03.15 Д/с «Освобождение» 12+

МАТЧ!

06.30 Смешанные единоборства. UFC. Майкл Биспинг против Джорджа Сен-Пьера. Прямая трансляция из США
07.30 UFC Top-10. Неожиданные поражения 16+
08.05 Все на Матч! События недели 12+
08.35 Футбол. Чемпионат Англии. «Вест Хэм» - «Ливерпуль» 0+
10.35, 12.15, 14.25, 18.45 Новости
10.45 Бешеная Сушка 12+
11.15 Шоу Алексея Немова «Легенды спорта. Восхождение» 12+
12.20, 02.30 «Пеп Гвардиола. Идеальный футбол». Специальный репортаж 12+
12.50 Смешанные единоборства. Fight Nights. Артур Гусейнов против Михаила Царёва. Аюб Гимбатов против Майкеля Фалькао. Трансляция из Тольятти 16+
14.30, 23.45 Все на Матч! Прямой эфир. Аналитика. Интервью. Эксперты
15.00 Команда на прокачку с Александром Кержаковым 12+
16.00 РОСГОССТРАХ Чемпионат России по футболу. «Локомотив» (Москва) - ЦСКА. Прямая трансляция
18.55 РОСГОССТРАХ Чемпионат России по футболу. «Рубин» (Казань) - «Зенит» (Санкт-Петербург). Прямая трансляция
20.55 После футбола с Георгием Черданцевым 12+
21.45 Футбол. Чемпионат Англии. «Челси» - «Манчестер Юнайтед»
00.30 Футбол. Чемпионат Англии. «Манчестер Сити» - «Арсенал» 0+
03.00 Х/ф «В ПОИСКАХ ПРИКЛЮЧЕНИЙ» 12+
04.45 Х/ф «ЧУДО С КОСИЧКАМИ»

ПЯТНИЦА!

05:50 Дневники Кэрри. Сериал
06:50 Школа доктора Комаровского 16+
08:00 Орел и решка 16+
09:00 Бедняков +1 16+
10:00 Еда, я люблю тебя! 16+
11:00 Еда, я люблю тебя! Премьера! 16+
12:00 Орел и решка. Рай и Ад 2
13:00 Генеральная уборка. Премьера! 16+
14:00 ПАРК ЮРСКОГО ПЕРИОДА х/ф (1993г, США) Премьера на Пятнице! 16+
16:30 Парк Юрского периода 2: Затерянный мир х/ф (1997г, США) Премьера на Пятнице! 16+
19:00 ПАРК ЮРСКОГО ПЕРИОДА 3 х/ф (2001г, США) Премьера на Пятнице! 16+
20:40 Ревизорро. Москва 16+
22:40 Битва салонов. Премьера!
23:40 СЧАСТЛИВОЕ ЧИСЛО СЛЕВИНА х/ф (2005г, Германия, США)
01:00 БАБАДУК х/ф (2014, Австралия, Канада) 16+
03:00 Дневники Кэрри. Сериал
03:50 Пятница NEWS 16+
04:20 Мультфильмы 12+
05:00 Зачарованные. Сериал16+

За изменения в сетке телепрограммы редакция ответственности не несет

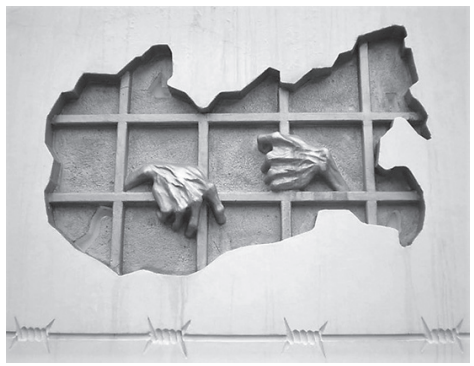

Александр ЕРОХИН

История знает немало примеров истребления правителями своих соплеменников, но разве их можно сравнить с массовыми репрессиями в СССР! С 1921 по 1953 год число осуждённых за контрреволюционные и другие особо опасные государственные преступления составляло 4 миллиона человек, 800 тысяч из них были приговорены к высшей мере наказания – расстрелу. Наибольшее число репрессированных зафиксировано в 1937-1938 годах: осудили 1,34 миллиона человек, из них 680 тысяч – расстреляли.

Санкцию на массовые аресты дал февральско-мартовский пленум 1937 года, на котором И.В. Сталин призвал громить и беспощадно корчевать «врагов рабочего класса» и «изменников Родины». Незадолго до этого события наркомом внутренних дел вместо освобождённого от занимаемой должности, а затем и расстрелянного Г.Г. Ягоды был назначен Н.И. Ежов. Один из первых его приказов на этом посту – «Об операции по репрессированию бывших кулаков, уголовников и других антисоветских элементов» – 31 июля 1937 года утвердило Политбюро ЦК ВКП(б). В соответствии с этим документом, начиная с 5 августа, во всех республиках, краях и областях началась «зачистка» этих самых «антисоветских элементов». Впервые в практике советского судопроизводства не только делили будущих жертв на категории с соответствующей мерой наказания, но и заранее утверждали число людей, подлежащих репрессии в каждом конкретном регионе.

Так, в Калининской области к первой категории граждан (наиболее враждебные из перечисленных «элементов»), подлежащих немедленному аресту и рассмотрению дел в «тройках», были отнесены 1 000 человек. Все они должны были быть приговорены к высшей мере наказания. Ко второй категории отнесли 3 000 человек, которых те же «тройки» приговаривали к сроку от 8 до 10 лет заключения в тюрьмах или лагерях. Цифры были ориентировочными, самостоятельно их превышать запрещалось. Операцию планировали завершить за четыре месяца, то есть, до 5 декабря. Но фактически она продолжалась почти восемь месяцев. И осуждены были уже не 3 000, а 10 200 человек.

Главная роль в этом кровавом сценарии отводилась Особой тройке при Управлении НКВД СССР по Калининской области, созданной, согласно приказу №.00447 генерального комиссара государственной безопасности Ежова, который лично утверждал «лимит» для нашей губернии. Всего с августа 1937 года по 26 марта 1938 года были осуждены: по первой категории – 458 человек, по второй категории – 5 613.

Доблестные работники Управления НКВД по Калининской области ликвидировали 155 «контрреволюционных групп» общей численностью 575 человек. Масштабы репрессий в нашем регионе потрясают. По характеру преступлений лидировала антисоветская агитация – 12 303 человека (73,5%). По политической принадлежности преимущество отдавалось троцкистам (462 человека), эсерам (127 человек) и правым (100 человек). Ведь куда надёжнее, когда в стране одна партия! Большие потери понесли церковнослужители (214 человек). Среди арестованных преобладали русские (86,2%), затем следовали латыши, поляки, эстонцы, – всего более 18 национальностей. Социальный состав подследственных охватывал все слои

Владимир НИКОЛАЕВ

Знаете ли вы, почему День памяти жертв политических репрессий отмечается в конце октября? Дело в том, что именно в этот период в 1974 году узники мордовских и пермских лагерей отметили день политзаключённого – объявив голодовку.

ЭКСКУРС В ИСТОРИЮ

А история вопроса такова. Как мы знаем, 5 сентября 1918 года был принят Декрет о красном терроре. Начались расстрелы и ссылки в концлагеря, мотив один – необходимость защитить молодую советскую республику. Таким образом карались «чуждые элементы», к которым были причислены не только представители буржуазии, бывшие царские военнослужащие и чиновники, но и служители церкви, интеллигенция, крестьяне-труженики, сполна познавшие «зачистки продотрядов».

Затем, на рубеже 20-30-х годов прошлого века, последовали годы насильственной коллективизации, раскулачивание, когда крестьян тысячами либо расстреливали, либо вместе с семьями вывозили в скотных вагонах в глухомань, в тайгу, и зачастую бросали там на произвол судьбы. Позже начались массовые политические репрессии 1937-1938 годов («большой террор») – под них попало не только гражданское население, но и армия: большая часть комсостава была расстреляна либо сослана в лагеря. Репрессии продолжались и во время Великой Отечественной войны и даже после Великой Победы: с обжитых мест снимали и насильственно переселяли не только отдельные семьи, но и целые народы.

Многих фронтовиков из немецких лагерей, куда в самом начале войны попали тысячи наших бойцов, гибнущих там от голода, холода и болезней, перевозили в свои, советские. Недаром И.В. Сталин заявил: *«у нас нет пленных, а есть изменники Родины».* Реабилитировали военнослужащих уже после смерти вождя, многих – посмертно.

Да простит меня читатель за пространное вступление, но ведь историю нашу следует знать не только по газетам и художественным фильмам, но и по документальным источникам, благо теперь гриф секретности с многих архивных материалов снят.

ПО МЕСТАМ НАШЕЙ ПАМЯТИ

Недавно, по одному из федеральных телеканалов показали сюжет про Бутовский лесопарк в Москве, где по большей части в 1936-1937 годах были захоронены десятки тысяч людей, расстрелянных органами НКВД по сфабрикованным ими же обвинениям. Сейчас там обустраивают мемориальный комплекс. И таких мест по всей России-матушке – великое множество. Одних «врагов народа» (ст. 58 УК с более чем десятью подпунктами) расстреливали на месте без суда и следствия по решению так называемых «троек» – с формулировкой «десять лет без права переписки», других – отправляли в лагеря, на лесоповал, в рудники, на строительство каналов...

Фактически сразу после увиденного сюжета мне позвонил давний знакомый, ветеран труда А.В. Ерохин, знакомый ржевитянам, благодаря своему поэтическому творчеству, и предложил мне съездить в мемориальный комплекс «Медное». В своё время старшеклассник Саша Ерохин был осуждён по 58-й статье УК РФ – за то, что написал письмо вождю. Сегодня Александру Владимировичу уже за 80, он руководит местной общественной организацией,

30 ОКТЯБРЯ – ДЕНЬ ПАМЯТИ ЖЕРТВ ПОЛИТИЧЕСКИХ РЕПРЕССИЙ

80 ЛЕТ «БОЛЬШОМУ ТЕРРОРУ»

населения области. Но больше всего пострадала деревня. На так называемых бывших кулаков, единоличников и колхозников пришлось 60,3% арестованных, на служащих – 11,9%, на рабочих – 3,5%. Были районы, где всё мужское население арестовывали поголовно.

Надо признать, что областное УНКВД приняло решительные меры по очистке нашего региона от уголовно-преступных элементов, неоднократно преследовавшихся за бандитизм, вооружённые грабежи, убийства, кражи и другие преступления уголовного характера, передав дела внесудебным органам («тройкам» и «двойкам»). 525 рецидивистов осудили по первой категории, 588 – по второй (всего 1 113 социально опасных элементов). Чтобы добиться необходимых показаний, работники НКВД не стеснялись применять меры физического и морального воздействия на арестованных. Так, например, комдива Я.И. Зюзь-Яковенко избили так, что на его теле «трудно было найти живое место», а затем 45 суток держали в карцере, причём в одном белье. После такого, как говорили следователи, «санатория», он дал «обширные показания». Собственно, в тюрьме он и умер.

По Ржевскому району, где располагались военные склады, авиабригада, промышленные предприятия, были осуждены 382 человека, из них по первой категории – 173.

В 2001 году при поддержке областной администрации удалось издать «Книгу Памяти» жертв политических репрессий Калининской области тиражом 1000 экземпляров. Основная часть книги – список (в алфавитном порядке) жителей, расстрелянных в 1937-38 годах, с краткими данными на каждого. Приведу конкретный пример: *«ГОЛУБЕВ Нил Васильевич, 1877 г.р., уроженец д. Кишёво Ржевского района Калининской обл., б-п, сторож отделения связи г. Ржева, прож.: г. Ржев Калининской обл., ул., Декабристов, 37-115. Арестован 06.11.1937. Приговорён Тройкой УНКВД по Калининской обл. 25.11.1937. Расстрелян 27.11.1937. По заключению Тверской областной прокуратуры от 15.06.1989 реабилитирован».*

Перечень жертв политических репрессий был дополнен документами и фотографиями из следственных дел и семейных архивов, воспоминаниями, статьями, – эта информация позволяет современникам осознать, насколько страшное время страна пережила в те годы.

Массовые репрессии 1937-1938 г.г. были остановлены 17 ноября 1938 года – совместным постановлением СНК СССР и ЦК ВКП(б) «Об аресте, прокурорском надзоре и ведении следствия». А через неделю был освобождён от должности наркома внутренних дел СССР и впоследствии расстрелян Н.И. Ежов. С приходом на этот пост Л.П. Берии начался процесс косметической «реабилитации некоторых категорий репрессированных», заодно от наиболее одиозных следователей чистили и аппарат НКВД.

Так, по нашей области в 1938-м были освобождены ранее осуждённые 4 000 колхозников и 1 000 крестьян-единоличников. До окончания следствия из тюрем-изоляторов выпустили 570 человек, некоторым даже удалось восстановиться в партии. Прекратились массовые операции, аресты приказано было проводить исключительно в индивидуальном порядке и с санкции прокурора, рассмотрение дел «тройками» запрещалось.

80 лет «Большому террору»

Самый мрачный из юбилеев 2017 года. 80 лет назад, 30 июля 1937-го, Народный комиссариат внутренних дел СССР издал печально известный приказ №00447. Документом предписывалось провести операцию по репрессированию «антисоветских элементов». В список вошли все бывшие кулаки, члены казачьих и белогвардейских организаций, уголовники и т.п. Самых опасных из них предполагалось расстрелять, остальных репрессировать. Приказ положил начало огромной трагедии.

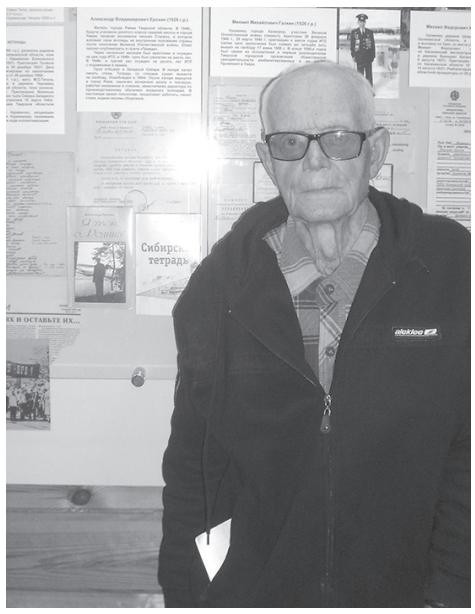

В конце 1938 года приступила к работе в нашей области специальная комиссия из Москвы, в которую вошли новый начальник областного УНКВД Д.С. Токарев, особо уполномоченный НКВД СССР и представитель прокуратуры СССР. Формально их приезд был связан с письмами калининских чекистов, в которых разоблачались незаконные методы следствия, внедряемые их руководителями. В результате работы комиссии были арестованы 25 работников НКВД, остальные отделались лёгким испугом.

27 сентября начался судебный процесс над 8 оставшимися в живых организаторами репрессий в Калининской области. Дело рассматривалось в течение двух дней военным трибуналом войск НКВД Московской области. На суде все они признали себя виновными в массовых незаконных арестах граждан и применении физических методов воздействия к арестованным. Трибунал приговорил двух из них к высшей мере наказания (расстрелу), остальных – к различным годам исправительно-трудовых работ. Они были наказаны, но репрессии продолжались. Тоталитарная система требовала всё новых и новых человеческих жертв.

В настоящее время в Ржеве доживают свой век 90 реабилитированных, чьи родители были репрессированы. Им самим пришлось перенести нищету, унижения, наветы, жизнь с клеймом «дети врага народа». Теперь в большинстве своём они глубокие старики – их одолевают болезни, из дома они не выходят. Недавно отдел соцзащиты выделил нам для поездки на Медновский мемориал автобус, чтобы мы могли возложить венок к могиле безвинно убиенных. Но едва собрали и десяток людей, способных к таким передвижениям...

Скоро среди нас не останется живых свидетелей одной из самых трагических страниц в истории СССР. Поэтому пока ещё есть время – слушайте их свидетельства! Чтобы помнить эти уроки жизни, даже когда их уже не будет рядом.

ВЕНОК ЖЕРТВАМ РЕПРЕССИЙ

объединившей в своих рядах людей, которые получили статус жертв политических репрессий, и их родственников. Его предложение я принял, тем более что в старинном русском селе Медное, что в 25 км от Твери по трассе Москва – Санкт-Петербург, мне приходилось бывать и ранее.

Мемориальный комплекс был создан по распоряжению Правительства РФ от 19 октября 1996 года, после подписания Соглашения между Россией и Польшей о местах захоронения жертв войн и репрессий. В августе 1991 года здесь были обнаружены самые массовые на территории Тверской области захоронения 1937-1940 годов. Тогда в местном лесном массиве, на закрытой территории, находились дачи сотрудников НКВД.

Тела несчастных жителей Калинина и области, расстрелянных в подвалах НКВД, тайно вывозили сюда на грузовиках и предавали земле. Таким образом, в Медном нашли свой последний приют порядка 5 тысяч человек. Всего же в Калининской области репрессиям разного рода были подвергнуты до 30 тысяч человек.

В апреле-мае 1940 года к 5 тысячам расстрелянных советских граждан добавились более 6 300 поляков – в основном это были сотрудники полиции, пограничной и тюремной служб, капелланы (военные священники), представители госадминистрации и польского правосудия, оказавшиеся на территории СССР в начале Второй мировой войны и содержащиеся в спецлагере под Осташковом, за стенами Нило-Столобенского монастыря. Согласно решению руководства СССР о ликвидации поляков-узников, их партиями перевозили в Калинин, а затем – расстреливали. Местные жители ни слухом, ни духом не ведали об ужасах, здесь творившихся – как во время войны, так и после неё. Но, как известно, всё тайное становится явным, как стал известен и этот эпизод из новейшей истории нашей страны.

Торжественное открытие мемориала состоялось 2 сентября 2000 года. Спустя десять лет его посетил В.В. Путин, – тогда он выступил с речью, в которой осудил репрессии. А мне вспомнился сентябрь 2012 года, когда довелось впервые посетить мемориальный комплекс «Медное». На двенадцатую годовщину открытия кладбища польских граждан сюда прибыла большая делегация поляков – родственники расстрелянных, официальные лица, священники, военные. Здесь же находились представители Тверского клуба жертв политических репрессий «Достоинство», а также делегация ржевитян во главе с Е.Н. Ямщиковой. Митинг открыла Н.А. Жарова – директор музея. Затем у советского памятного знака панихиду по безвинно убиенным отслужил иерей Игорь Седов, настоятель местного храма в честь Казанской иконы Божией Матери. Тогда это было возвышение в виде клумбы с крестом из красного гранита и мозаикой. В.В. Завадский, начальник Главного управлении региональной безопасности Тверской области, призвал вернуть имена невинно убиенных в годы террора из небытия. Выступил директор Института современной истории России из Москвы, затем – председатель тверского клуба «Достоинство». Генеральный консул Польши от имени посла поблагодарил за доброе отношение и приём. После минуты молчания возложили венки, зажгли поминальные свечи. Затем все проследовали на польский мемориал, где состоялась ещё одна поминальная церемония...

ТАКОЕ ЖЕ, И ВСЁ ДРУГОЕ

Прибыв в Медное на этот раз, удивился переменам. На подходе к мемориальному комплексу указателей движения почти нет, хотя прежде на территории был установлен большой глазастый стенд на больших стойках. Тогда мемориал являлся филиалом Государственного музея политической истории России (Санкт-Петербург), теперь это филиал Московского института современной истории. Прежние указатели сняли, а новые забыли повесить, словно это какой-то неопознанный объект. Православный крест с символической клумбой убрали – видимо, решили, что этого не поймут представители иных вероисповеданий.

Прошли в музей, где экскурсию для нас провела Тамара Сергеевна Карасёва. Она рассказала о судьбах некоторых из репрессированных, показала имеющиеся в распоряжении экспонаты. Сделал фото у стенда с материалом о А.В. Ерохине. Он попросил вторую «Книгу Памяти» – готовит собственное издание на эту тему. При нас в музей обратились двое людей среднего возраста – они интересовались судьбой своих близких.

Прошли по территории. На памятном месте советским жертвам политических репрессий вместо креста теперь установлен большой камень на подставке. Неподалёку собирают какой-то каркас из дерева – как выяснилось, планируют открыть новое здание музея и ритуальный зал.

На месте расстрела поляков, над каждой из двадцати могил с останками, установлен шестиметровый железный крест. Вдоль окружной асфальтированной дорожки, по откосу, – чугунные таблички с выпуклыми надписями (информация о каждом из убиенных). На «стене плача», у колокола – тоже. Рядом – семиметровый крест.

– Почему ничего этого нет на советской части мемориала? – спросила одна из женщин.

– Нет денег, а спонсоров – не находится.

Возложили венок. Минута молчания. Фото на память. Поблагодарили за экскурсию и попрощались. По пути домой говорить не хотелось – все были под впечатлением от состоявшейся поездки.

Фото автора.

ОФИЦИАЛЬНЫЙ ОТДЕЛ

АДМИНИСТРАЦИЯ РЖЕВСКОГО РАЙОНА
ТВЕРСКОЙ ОБЛАСТИ
П О С Т А Н О В Л Е Н И Е
03.08.2017 №. 396 па
«Об определении форм участия граждан в обеспечении первичных мер пожарной безопасности, в том числе в деятельности добровольной пожарной охраны на территории Ржевского района»

В соответствии со статьёй 34 Федерального закона от 21 декабря 1994 года №. 69-ФЗ «О пожарной безопасности», Федеральным законом от 06.05.2011 №. 100 «О добровольной пожарной охране», и в целях определения форм участия граждан в обеспечении первичных мер пожарной безопасности, в том числе в деятельности добровольной пожарной охраны, в границах Ржевского района, Администрация Ржевского района Тверской области,

ПОСТАНОВЛЯЕТ:

1. Утвердить Положение об участии граждан в обеспечении первичных мер пожарной безопасности, в том числе в деятельности добровольной пожарной охраны, в границах Ржевского района (приложение 1, к Постановлению Администрации Ржевского района).

2. Утвердить рекомендуемые нормы оснащения первичными средствами пожаротушения индивидуальных жилых домов, квартир и других объектов недвижимости, принадлежащих гражданам (приложение 2 к постановлению Администрации Ржевского района).

3. Утвердить перечень социально значимых работ по обеспечению первичных мер пожарной безопасности на территории Ржевского района (приложение 3 к постановлению Администрации Ржевского района).

4. Настоящее Постановление вступает в силу со дня его подписания и подлежит опубликованию в газете «Ржевская правда» и размещению на официальном сайте Администрации Ржевского района в сети Интернет.

5. Контроль за исполнением настоящего постановления возложить на первого заместителя Главы Администрации Ржевского района Петрушихина М.П.

Глава Ржевского района В.М. Румянцев

Приложение опубликовано на сайте «РП» www.presska.ru.

***

АДМИНИСТРАЦИЯ РЖЕВСКОГО РАЙОНА
П О С Т А Н О В Л Е Н И Е
18.08.2017 №. 431- па
О введении режима «Повышенная готовность» на территории Ржевского района

В соответствии с Постановлением Правительства Российской Федерации от 30.12.2003 №. 794 «О единой государственной системе предупреждения и ликвидации чрезвычайных ситуаций», в соответствии с предупреждением о неблагоприятных погодных явлениях поступившего от Тверской ЦГМС – филиал ФГБУ «Центральное УГМС», 19-21 августа 2017 года на территории Тверской области ожидается жара +30 - +31 0С. В связи с угрозой возникновения чрезвычайных ситуаций и повышением пожарной опасности на территории Ржевского района руководствуясь Уставом, Администрация Ржевского района Тверской области,

ПОСТАНОВЛЯЕТ:

1. Перевести территориальные звенья ТП и РСЧС в режим «Повышенная готовность», в Ржевском районе Тверской области с 13:00 18.08.2017 до завершения прохождения антициклона.

2. Отделу по делам ГО и ЧС и мобилизационной подготовки Администрации Ржевского района (Смирнов В.А.) организовать мониторинг и прогнозирование возникновения чрезвычайных ситуаций на территории Ржевского района.

3. Рекомендовать начальнику МУ «Управления ГОЧС города Ржева», (Абраменков А.И.) обеспечить мониторинг складывающейся обстановки на территории Ржевского района и взаимодействие с дежурными службами предприятий, организаций в целях предупреждения и ликвидации чрезвычайных ситуаций.

4. Рекомендовать Главам Администраций сельских поселений, входящих в состав территории МО «Ржевский район»:

4.1. Спланировать и провести превентивные мероприятия на территории вверенных им муниципальных образований по предупреждению и смягчению последствий чрезвычайных ситуаций.

4.2. Организовать информирование населения о складывающейся обстановке, погодных условиях и мерах предосторожности.

4.3 Обеспечить дежурство ответственных работников Администраций сельских поселений.

4.4 Обеспечить выполнение первичных мер пожарной безопасности на подведомственных территориях.

4.5 Провести обходы мест проживания неблагополучных семей и лиц, находящихся на патронажном учете.

4.6 Обеспечить проведение профилактической работы, информирование населения о пожарной обстановке и правилах пожарной безопасности.

5. Рекомендовать ГБУЗ «Ржевская ЦРБ» (Бегларян С.А.) организовать своевременное оказание медицинской помощи пострадавшему населению при возникновении чрезвычайных ситуаций.

6. Рекомендовать начальнику отдела МО МВД России «Ржевский» (Кукин С.А.) обеспечить проведение мероприятий, направленных на обеспечение общественной безопасности и безопасности дорожного движения на территории Ржевского района.

7. Рекомендовать территориальному отделу социальной защиты населения г. Ржева и Ржевского района Тверской области (Куренкова Т.Г.) провести дополнительные инструктажи о мерах пожарной безопасности работников и контингента подведомственных учреждений.

8. Рекомендовать Филиалу АО «Газпром газораспределение Тверь» в городе Ржев (Иванов Л.А.), ООО «Ржевмелиорация» (Петров В.М.), ОАО «РЖСК-Центра Тверьэнерго» Ржевских районных электрических сетей (Росинский М.В.), МУП «ЖКХ–сервис» Ржевского района (Иванов А.В.), ПАО «Ростелеком» Тверской филиал МЦТЭТ города Ржева (Самсонов Е.В.), филиалу ООО «Газпром трансгаз Санкт-Петербург» Ржевская ЛПУМГ (Биличенко А.Г.) обеспечить готовность сил и средств подведомственных организаций к действиям по устранению аварийных и чрезвычайных ситуаций.

9. Настоящее Постановление вступает в силу со дня его подписания и подлежит опубликованию в газете «Ржевская правда» и размещению на официальном сайте Администрации Ржевского района в сети Интернет.

10. Контроль за выполнением настоящего постановления оставляю за собой.

И.о. Главы Ржевского района
М.П. Петрушихин.

***

АДМИНИСТРАЦИЯ
РЖЕВСКОГО РАЙОНА ТВЕРСКОЙ ОБЛАСТИ
ПОСТАНОВЛЕНИЕ
22.08.2017 №. 441 па
О внесении изменений и дополнений в Постановление Администрации Ржевского района Тверской области от 10.07.2013 года №.37 па «О Порядке принятия решений о разработке муниципальных программ, формирования, реализации и проведения оценки эффективности реализации муниципальных программ муниципального образования «Ржевский район» Тверской области»

В соответствии с Федеральным законом от 28.06.2014 №. 172-ФЗ «О стратегическом планировании в Российской Федерации», во исполнение Постановления Главы Ржевского района Тверской области №.1259 от 18.12.2014 года «Об утверждении плана подготовки документов стратегического планирования, предусмотренных Федеральным законом от 28.06.2014 №. 172-ФЗ «О стратегическом планировании в Российской Федерации», на основании письма Минфина России от 14.05.2015 №.02-05-11/27759 «О методических рекомендациях по порядку применения бюджетной классификации при составлении и исполнении бюджетов бюджетной системы Российской Федерации начиная с бюджетов на 2018 год (на 2016 год и на плановый период 2017 и 2018 годов)» и в целях формирования, реализации и проведения оценки эффективности реализации муниципальных программ муниципального образования «Ржевский район» Тверской области, Администрация Ржевского района

ПОСТАНОВЛЯЕТ:

1. Внести изменения и дополнения в Постановление Администрации Ржевского района Тверской области от 10.07.2013 года №.37 па «О Порядке принятия решений о разработке муниципальных программ, формирования, реализации и проведения оценки эффективности реализации муниципальных программ муниципального образования «Ржевский район» Тверской области» изложив Приложение «Порядок принятия решений о разработке муниципальных программ, формирования, реализации и проведения оценки эффективности реализации муниципальных программ муниципального образования «Ржевский район» в новой редакции (прилагается).

2. Контроль за выполнением настоящего постановления возложить Управляющего делами Администрации И.К.Тетерину.

3. Настоящее постановление вступает в силу со дня его подписания и подлежит официальному опубликованию в газете «Ржевская правда» и на официальном сайте Администрации Ржевского района в сети Интернет.

И.о. Главы Ржевского района
М.П.Петрушихин

Приложение опубликовано на сайте «РП» www.presska.ru.

***

АДМИНИСТРАЦИЯ РЖЕВСКОГО РАЙОНА
ТВЕРСКОЙ ОБЛАСТИ
П О С Т А Н О В Л Е Н И Е
28.08.2017 №. 449 па
О ликвидации Муниципального дошкольного образовательного учреждения Шолоховского детского сада Ржевского района Тверской области

В связи с сокращением численности детей в Муниципальном дошкольном образовательном учреждении Шолоховского детского сада Ржевского района Тверской области, в целях эффективности использования бюджетных средств на содержание образовательных учреждений, в соответствии с Законом Российской Федерации «Об образовании в Российской Федерации» от 29 декабря 2012г. №.273-ФЗ, Уставом МДОУ Шолоховский д/с и Решением собрания граждан сельского поселения «Итомля» от 21.06.2017 года.

П О С Т А Н О В Л Я Ю:

1. Ликвидировать Муниципальное дошкольное образовательное учреждение Шолоховский детский сад Ржевского района Тверской области (МДОУ Шолоховский д/с)

2. Установить срок ликвидационных мероприятий – с 01.09. 2017г. по 01.09 2018г.

3. Для проведения ликвидационных мероприятий создать ликвидационную комиссию в составе:

Макурин А.В. – заведующий отделом образования администрации Ржевского района, председатель.

Члены комиссии:

Марышева С.В. – председатель комитета по управлению имуществом Администрации Ржевского района,

Михайлова О.В. – заведующая юридическим отделом Администрации Ржевского района,

Кулакова Н.В. – главный бухгалтер отдела образования администрации Ржевского района,

Петрова С.А. – начальник хозяйственно-эксплуатационной группы отдела образования администрации Ржевского района.

4. Порядок ликвидации регламентирован Уставом МДОУ Шолоховский д/с.

5. Выполнение полномочий учредителя возложить на заведующего отделом образования администрации Ржевского района Макурина А.В.

6. Настоящее Постановление вступает в силу со дня его подписания, подлежит опубликованию в газете «Ржевская правда», размещению на официальном сайте Администрации Ржевского района, в сети Интернет.

7. Контроль за исполнением настоящего Постановления возложить на заместителя Главы Администрации Ржевского района (социальные вопросы) Фролову Н.А.

Глава Ржевского района В.М Румянцев.

***

АДМИНИСТРАЦИЯ РЖЕВСКОГО РАЙОНА
ТВЕРСКОЙ ОБЛАСТИ
П О С Т А Н О В Л Е Н И Е
17.10.2017 №. 599 па
Об утверждении Перечня муниципальных программ муниципального образования «Ржевский район» Тверской области

В целях реализации Федерального закона от 7 мая 2013 г №.104-ФЗ «О внесении изменений в Бюджетный кодекс Российской Федерации и отдельные законодательные акты Российской Федерации в связи с совершенствованием бюджетного процесса», в соответствии со статьёй 179 Бюджетного кодекса Российской Федерации, руководствуясь Порядком принятия решений о разработке муниципальных программ, формирования, реализации и проведения оценки эффективности реализации муниципальных программ муниципального образования «Ржевский район» Тверской области», утвержденным Постановлением Администрации Ржевского района Тверской области от 10.07.2013 года №.37 па (с изменениями и дополнениями) и Уставом муниципального образования «Ржевский район», Администрация Ржевского района Тверской области

ПОСТАНОВЛЯЕТ:

1. Утвердить Перечень муниципальных программ муниципального образования «Ржевский район» Тверской области, подлежащих разработке и финансированию на 2018-2023 годы (прилагается).

2. Руководителям структурных подразделений Администрации Ржевского района, учреждений, определенным администраторами муниципальных программ, организовать разработку муниципальных программ, перечисленных в приложении к настоящему постановлению в срок до 20.10.2017 года.

3. Настоящее постановление вступает в силу со дня официального опубликования и применяется к правоотношениям, возникающим при составлении и исполнении бюджета муниципального образования «Ржевский район», начиная с бюджета на 2018 года.

4. Контроль за исполнением настоящего постановления оставляю за собой.

5. Разместить настоящее постановление на официальном сайте Администрации Ржевского района – ***www.ржевский-район.рф*** и опубликовать в газете «Ржевская правда».

6. Признать утратившим силу постановление Администрации Ржевского района Тверской области от 09.09.2013 №. 42 па «Об утверждении Перечня муниципальных программ муниципального образования» с 01.01.2018 года.

И.о. Главы Ржевского района М.П.Петрушихин.

***

ВНИМАНИЕ: ЕДИНЫЙ ДЕНЬ ПРИЁМА ГРАЖДАН!

С 15 октября в Тверской области проводится ***антинаркотический месячник*** – в целях привлечения внимания населения к проблемам распространения наркомании и принятию дополнительных мер по пресечению незаконного оборота и немедицинского потребления наркотиков. Приём граждан и обращений, в том числе по вопросам противодействия незаконному обороту наркотических средств и психотропных веществ, в Ржевской межрайонной прокуратуре осуществляется ежедневно.

31 октября, с 10.00 до 13.00, в помещении Ржевской межрайонной прокуратуры состоится Единый день приёма граждан межрайонным прокурором совместно с руководителями ОМСУ, правоохранительных и контролирующих органов.

Сообщить любую информацию о местах распространения, перевозке, переработке или употреблении наркотиков можно по телефону **8(48-232)2-00-71.**

***

Администрация Ржевского района информирует:

– о приеме заявлений граждан и КФХ о намерении участвовать в аукционе на право заключения договора аренды земельного участка, расположенного по адресу: Тверская область, Ржевский район, с/п «Победа», п. Победа, кадастровый квартал 69:27:0191304 – в соответствии со схемой расположения земельного участка на КПТ, площадью 1 763.м., для индивидуального жилищного строительства.

– о приеме заявлений граждан и КФХ о намерении участвовать в аукционе на право заключения договора аренды земельного участка, расположенного по адресу: Тверская область, Ржевский район, с/п «Чертолино», д. Гузино, кадастровый квартал 69:27:0240601 – в соответствии со схемой расположения земельного участка на КПТ, площадью 1140.м., для индивидуального жилищного строительства.

– о приеме заявлений граждан и КФХ о намерении участвовать в аукционе на право заключения договора аренды земельного участка, расположенного по адресу: Тверская область, Ржевский район, с/п «Хорошево», д. Муравьево, кадастровый номер 69:27:0322702:212 – в соответствии со схемой расположения земельного участка на КПТ, площадью 1 497.м., для индивидуального жилищного строительства.

Ознакомиться со схемой расположения земельного участка на КПТ и подать заявление до 24.11.17 г. необходимо по адресу: ***172390, Тверская область, г. Ржев, ул.Ленина, д.11,*** в рабочие дни: пн-чт – с 08.00 до 17.00, пт. – с 8.00 до 15.30 (обед – с 13.00 до 14.00), электронная почта ***kui_27@mail.ru.***

Заявление подается лично, по почте – с уведомлением о вручении, по электронной почте – подписав заявление личной ЭЦП. В случае подачи заявления представителем заявителя, требуется документ, подтверждающий его полномочия. Форма заявления прилагается на официальном сайте ***www.torgi.gov.ru, www.presska.ru.***

***

Управление Россельхознадзора по Тверской и Псковской областям сообщает

19 октября 2017 года должностными лицами Управления Россельхознадзора по Тверской и Псковской областям при проведении совместных с Тверской межрайонной транспортной прокуратурой, Тверской таможней, УГАНД по Тверской области, УМВД России по Тверской области контрольно-надзорных мероприятий, на 141-м км трассы М-10 в Конаковском районе было задержано транспортное средство, перемещавшее подкарантинную продукцию (груши, яблоки, апельсины, киви) общим весом 18 тонн.

При проведении фитосанитарного контроля с полной выгрузкой были обнаружены свежие груши весом около 12 тонн из Польши, что подтверждалось наличием маркировок на поддонах, коробках и этикетках. Целостность коробок не была нарушена.

В рамках реализации Указа Президента Российской Федерации от 29.07.2015 №.391 «Об отдельных специальных экономических мерах, применяемых в целях обеспечения безопасности Российской Федерации» и в соответствии с постановлением Правительства Российской Федерации от 31 июля 2015 №. 774 «Об утверждении Правил уничтожения сельскохозяйственной продукции, сырья и продовольствия, включенных в перечень сельскохозяйственной продукции, сырья и продовольствия, страной происхождения которых являются Соединенные Штаты Америки, страны Европейского союза, Канада, Австралия, Королевство Норвегия, Украина, Республика Албания, Черногория, Республика Исландия и Княжество Лихтенштейн», которые по 31 декабря 2018 года запрещены к ввозу в Российскую Федерацию», Управлением принято решение о изъятии и уничтожении запрещённой к ввозу подкарантинной продукции – груш из Польши.

Запрещённый к ввозу товар уничтожен на полигоне бытовых отходов ООО «Полигон» (Тверская область, Калининский район, 21-й км Бежецкого шоссе).

***

ИЗВЕЩЕНИЕ О ПРОВЕДЕНИИ СОБРАНИЯ О СОГЛАСОВАНИИ МЕСТОПОЛОЖЕНИЯ ГРАНИЦЫ ЗЕМЕЛЬНОГО УЧАСТКА

Кадастровым инженером Старевой Ольгой Васильевной, 69zemlemer@mail.ru, тел.8(48232)3-09-09; регистрационный номер члена А СРО «Кадастровые инженеры» 8104, дата включения в реестр 30.06.2016г.; номер А СРО «Кадастровые инженеры» в государственном реестре саморегулируемых организаций кадастровых инженеров №.002 от 08.07.2016; СНИЛС 01619724143, являющейся работником юридического лица МУП «Землемер», 172381, Тверская обл., г. Ржев, ул. Большая Спасская, дом 27/51, в отношении земельного участка №. 69:27:0192401:160, расположенного: Тверская обл., р-н Ржевский, с/п «Победа», кол/сад «Факел», в районе д. Поволжье, участок 160, выполняются кадастровые работы по уточнению местоположения границ и площади земельного участка.

Заказчиками кадастровых работ является: Кондратьева Ирина Геннадьевна, адрес: Тверская область, г. Ржев, Зубцовское шоссе, д.5/49, кв. 102, тел. 8-904-002-09-30.

Собрание заинтересованных лиц по поводу согласования местоположения границы состоится по адресу: Тверская область, г. Ржев, ул. Большая Спасская, д.27/51, 2 этаж, каб.1, МУП «Землемер» г. Ржева, 27 ноября 2017 г. в 9 часов 00 минут.

С проектом межевого плана можно ознакомиться по адресу: Тверская область, г. Ржев, ул. Большая Спасская, д.27/51, 2 этаж, каб.1, МУП «Землемер» г. Ржева.

Возражения по проекту межевого плана и требования о проведении согласования местоположения границ земельных участков на местности принимаются с 26 октября 2017г. по 27 ноября 2017г. по адресу: Тверская область, г. Ржев, ул. Большая Спасская, д.27/51, 2 этаж, каб.1, МУП «Землемер» г. Ржева.

Земельные участки, с правообладателями которых требуется согласовать местоположение границ: земельные участки из кадастрового квартала №. 69:27:0192401, смежные с участком №. 69:27:0192401:160.

При проведении согласования местоположения границ при себе необходимо иметь документ, удостоверяющий личность, а также документы о правах на земельный участок.

2017 КОРОТКО О РАЗНОМ

ПОЗДРАВЛЯЕМ!

По итогам Международного фестиваля-конкурса исполнительского мастерства «Тверь-VEST» лауреатами стали участники творческих коллективов клуба железнодорожников: два диплома 2-й степени – у **студии «Звонкий колокольчик»** и **ансамбль «Фантазия»** (два диплома), диплом 3-й степени – у **танцевального ансамбля людей «золотого возраста» «Русь».**

Преуспели и наши ребята из **музыкальной студии ДМШ №.1 им. Я.И. Гуревича «Светлячок»**: они стали дипломантами первой степени детско-юношеской театральной премии «Масочка».

АНОНСЫ МЕРОПРИЯТИЙ

Весьма насыщена на мероприятия будет пятница, **27 октября:** в **13.00** в

Центральной библиотеке им А.Н. Островского состоятся V Вишняковские образовательные краеведческие чтения; в **15.00** в Ржевском выставочном зале – мастер-класс заслуженного художника России, преподавателя Академии акварели и изящных искусств Сергея Андрияки О.В. Волокитиной; в **17.00** в клубе «Текстильщик» – сольная концертная программа испанского певца, гитариста-виртуоза Тоно Алькальде «Mar de Ti» («Ты – моё море»). **28 октября в 15.00** в «Центре культуры и искусства на Ральфе» – творческая встреча с членом Союза художников России Галиной Смелко (Осташков) – «Озеро моей души». **28 октября в 18.00** Дворец культуры пригласит старшеклассников на развлекательную программу в рамках празднования Хэллоуина. **29 октября в 13.00** в Центральной библиотеке им. А.Н. Островского состоится ретро-концерт «Вижу чудное мгновение», а в **17.00** ДК распахнёт свои двери для участников танцевальной программы под духовой оркестр. **1 ноября** Вяземский мобильный планетарий «Галилей» пригласит ржевитян в клуб железнодорожников на «Познавательные беседы о космосе». **2 ноября** в ДШИ №.2 им. А.Г. Розума – торжественное закрытие Межмуниципальной выставки «Краса земли Тверской», посвящённой 75-летию контрнаступления советских войск под Москвой. **4 ноября в 18.00** клуб железнодорожников пригласит ржевитян на танцевальный вечер «Для тех, кому за...».

«ПЕВУНЬЯ-МЯТЕЖНИЦА»

8 октября исполнилось 125 лет со дня рождения Марины Ивановны Цветаевой – русской поэтессы Серебряного века, прозаика, переводчицы. Поэту-пророку, страстной мятущейся душе, всю свою земную жизнь ищущей понимания, человеку, чья судьба вершилась на страшном фоне революций и войн, Марине Ивановне Цветаевой посвящается – литературный вечер **«Певунья-мятежница»**. Его организаторы ждут вас в литературной гостиной Центральной библиотеки им. А.Н. Островского в субботу, **28 октября, в 15 часов.**

Степень родства
Иронично настроенный человек
Скитание, паломничество
Смешное или язвительное выражение
Измерительный прибор
Судоремонтный или судостроительный завод
Изделие, хорошо впитывающее влагу
Основная функция слюны
Приятное безделье (жарг.)
Государство на п-ове Индокитай
Легкая комедия
Договор Папы Римского с другим государством
Углубление в стене
Кусок жареной говядины
Темные грозовые облака
Жен. имя (исп.) «чистая, непорочная»
Первая буква греч. алфавита
Человек, скрывающийся под чужим именем
Единица веса в Древней Греции
Холодное время года
Древнееврейское название Пятикнижия
Остров в Японии
Дом кочевников
Группа плакучих деревьев
Любимая героиня А.С. Пушкина
Половодье (син.)
Французский живописец 17 в.
Крайний националист
Тесная связь, сплоченность
Кухонная утварь (устар.)
Великий русский шахматист
Город-курорт в Германии
Горная местность России
Суждение, отношение, взгляд
Брат отца или матери
Наполнение легких воздухом
Путь небесного тела
Представитель народа Севера
Застолье, большое празднество
Состояние полного безразличия
Разновидность упаковочной тары
Государево кресло
Правый приток Десны
Солдат, управляющий конной упряжкой
Жена Геракла (греч. миф.)
Московский аэропорт
Испанский парламент
Подходящая среда обитания для северного оленя
Бог растительности, вина и веселья (греч. миф.)
Начало дня
Участник диалога
Лгун, обманщик
Сезон без дождей
Возлюбленный Афродиты (миф.)
Сбор данных о противнике
Естественная наука
Мера длины (англ.)
Торжественное обещание, обязательство
Дешевый одеколон
Порт на Азовском море

Ответы на сканворд в №.42

А	Т	М	О	С	Ф	Е	Р	А			Х			Г		Щ
		Е			О			Д	Е	Г	У	С	Т	А	Т	О	Р		И
Н	А	Ш	Е	С	Т	В	И	Е			Л			Р			А		П
		О			О			Н	Е	Ч	И	С	Т	Ь			Н		Ц
К	О	К	Е	Т	С	Т	В	О			Г		В		К	А	Д	Р	Ы
	Ч		Л		И			И	Г	Р	А		Е			Л		О	
	О		И		Н	О	Р	Д			Н	И	Н	А		О		З	
М	А	Г	Н	И	Т									Н	Е	В	Р	О	З
		У			Е									Ж			Е		А
		Г	Л	А	З									Е	Д	И	П		Р
О	Б	О	И													П	Е	Н	Я
Т			С		Р									Х	О	П	И		
Х	А	К	И		Е									Р		О		Л	
О			Ц		К	О	К	А	Р	Д	А			А		Д		Ю	
Д	О	Г	А		Т		О		О			Ф		П	О	Р	У	К	А
		Р			О		Н		З	О	Н	А				О			В
Д	Р	А	П	И	Р	О	В	К	А			К	А	Л	А	М	Б	У	Р
А		Б		Ю			Е		Р	А	У	Т			Р		А		О
В		Л		Л	И	В	Р		И			О	Х	Р	А		Н		Р
У	Т	И	Л	Ь			Т	А	Й	М	Е	Р			Л	А	Т	К	А

ЧАСТНЫЕ БЕСПЛАТНЫЕ ОБЪЯВЛЕНИЯ

(КРОМЕ РУБРИК «КОММЕРЧЕСКАЯ НЕДВИЖИМОСТЬ», «ГРУЗОПЕРЕВОЗКИ», «ВАКАНСИИ», «УСЛУГИ»)

ПРИНИМАЮТСЯ по тел. 2-28-36

В ЧЕТВЕРГ с 9.00 до 17.00, В ПЯТНИЦУ с 9.00 до 12.00.

обед с 13.00 до 14.00

КВАРТИРЫ/КОМНАТЫ ПРОДАЖА

Комната в 3-комн. бл. кв. в Твери, 2/2 эт. дома, 21 кв. м. Цена 650 тыс. рублей. Тел. 8-904-025-25-47.

Две комнаты в общежитии по Ленинградскому шоссе, дом 7, 2/5 эт. дома, 30,6 кв. м. Тел. 8-910-837-26-94.

1-комн. бл. кв. в пентагоне, 1/9 эт. дома, балкон, подвал. Тел. 8-960-708-37-25, звонить строго до 19.00.

1-комн. бл. кв. по ул. Октябрьская, дом 4, 2/5 эт. дома, 30,2 кв. м. Тел. 8-930-169-85-50.

1-комн. бл. кв. по ул. Садовая, дом 29 (магазин «Магнит»), 40,2 кв. м, кухня – 9,1 кв. м, с/у раздельный, лоджия заст., сч-ки на воду. Можно по маткапиталу и ипотеке. Тел. 8-910-934-61-01, звонить в будни с 18.00-21.00, в выходные – в любое время.

1-комн. бл. кв. по ул. Пионерская, 4/5 эт. дома, 32,9 кв. м, не угловая, пл. окна, част. с мебелью. Тел. 8-915-721-68-34.

1-комн. бл. кв. в районе Кирпичного, 4/5 эт. дома, 29 кв. м. Тел.: 8-903-034-54-69, 8-960-705-58-35.

1-комн. бл. кв. в районе Мебельного, 1/5 эт. дома. Тел. 8-920-177-08-39.

1-комн. бл. кв. по ул. Краностроителей, 4/5 эт. дома, 35 кв. м, хороший ремонт, частично с мебелью. Цена 1 млн. рублей. Тел. 8-961-014-24-68.

1-комн. бл. кв. в районе Ржева-2, 32 кв. м. Тел. 8-910-937-59-46.

1-комн. бл. кв. в районе «Элтры», 3/5 эт. дома, 32 кв. м, балкон, не угловая. Тел. 8-904-027-13-87.

1-комн. бл. кв. в центре, 2/4 эт. дома, 29,5 кв. м, балкон, юг, с/у раздельный, газ. колонка. Цена 1,3 млн. рублей, торг. Тел. 8-926-835-97-97, Николай.

1-комн. кв., 3 этаж, балкон, солн. сторона, сч-ки. Цена 903 тыс. рублей, торг. Тел.: 60-132, 8-980-639-18-83.

1-комн. бл. кв. в гарнизоне. Тел. 8-910-830-35-54.

1-комн. бл. кв. на кольце Н. Краны, 5 эт., 37 кв. м, кухня – 9 кв. м, комната – 18 кв. м, с/у разд., ламинат, трубы пластик, сч-ки, пл. окна, лоджия заст., тёплая, не угловая. ТСЖ, детские площадки, рядом городской лес. Цена 1,1 млн. рублей, торг. Тел. 8-910-649-00-96.

СРОЧНО! 1-комн. бл. кв. по ул. Робеспьера, дом 3, 31 кв. м, пл. окна, новые трубы, новая дверь, заст. балкон, частично с мебелью. Тел. 8-915-723-72-01.

2-комн. бл. кв. в центре, 3/5 эт. дома, 43 кв. м, комнаты см., мет. дверь. Тел. 8-952-094-85-81.

2-комн. бл. кв. в районе Н. Рынка, 5/5 эт. дома, 46,3 кв. м. Тел. 8-904-025-83-08.

2-комн. бл. кв. по ул. Елисеева, дом 8, 4/5 эт. дома, 43,7 кв. м, комнаты смежные, пл. окна, балкон заст. Цена 1250000 рублей. Тел. 8-904-011-00-50.

2-комн. бл. кв. по ул. Робеспьера, дом 5, 46,7 кв. м. Тел. 8-910-932-57-54.

2-комн. бл. кв. в районе Кирпичного, ремонт. Или МЕНЯЮ на меньшую площадь. Тел. 8-910-840-00-17.

2-комн. бл. кв. в районе Ржева-1, 2/6 эт. дома, 60 кв. м, ремонт, встроенная мебель. Цена 2,1 млн. рублей. Тел. 8-904-003-14-07.

2-комн. бл. кв. по ул. К. Маркса, 5/5 эт. дома, тёплая, пл. окна. Тел. 8-920-167-93-63.

2-комн. бл. кв. в гарнизоне, 5/5 эт. дома, ремонт. Тел. 8-915-715-22-22.

2-комн. бл. кв. по ул. К. Маркса, 5/5 эт. дома, кухня – 9,5 кв. м, комнаты раздельные, пл. окна. Можно по ипотеке и маткапиталу. Тел. 8-900-016-07-17. (в рамке)

2-комн. бл. кв. в д. Итомля (в сторону Осташкова), новостройка, 1 этаж, 60 кв. м, новая сантехника, пл. окна, индивидуальное отопление в квартире. Маткапитал не предлагать. Тел.: 8-906-654-08-14, 8-910-833-92-08, Ольга Александровна.

2-комн. бл. кв., 45 кв. м., ул. К.Маркса. Окна ПВХ, можно по мат. капиталу с доплатой. Т. 8-903-694-89-53; 8-910-846-28-19.

2-комн. бл. кв., ул. Разина, 4-й этаж, есть подвал. Т. 8-903-586-69-44.

2-комн. бл. кв. в центре, 5/5 эт. дома, 40,5 кв. м. Тел. 8-910-646-06-95.

2-комн. бл. кв. по Ленинградскому шоссе, дом 52, 2 этаж, 42 кв. м. Тел. 8-910-845-12-89.

2-комн. бл. кв. после капремонта, всё новое. Или МЕНЯЮ на жильё в Твери. Рассмотрю все варианты. Тел. 8-920-159-95-98.

2-комн. бл. кв., без ремонта. Тел. 8-903-630-51-74.

2-комн. бл. кв. по Ленинградскому шоссе, дом 50, 2/4 эт. дома, 42,5 кв. м. Цена 1,1 млн. рублей. Тел. 8-915-736-34-01.

СРОЧНО! 3-комн. бл. кв. по Ленинградскому шоссе, 2/4 эт. дома, 55,3 кв. м, евроремонт, тёплая, светлая, тёплый пол, новая сантехника, сч-ки, водонагреватель, частично с мебелью и бытовой техникой. Причина продажи - переезд. Торг. Тел. 8-915-700-02-40, Анна.

СРОЧНО! 3-комн. бл. кв., 1/5 эт. дома, 64,2 кв. м, кухня – 9,5 м, с/у совм., евроремонт, интернет. Цена 2 млн. рублей. Тел. 8-904-017-25-44.

3-комн. бл. кв. улучш. планировки в районе склада-40, 4/5 эт. дома, 70 кв. м. Тел. 8-915-718-53-10.

3-комн. част. бл. кв. по ул. К. Маркса, 2/2 эт. дома, 64 кв. м, печное отопление, есть вода, канализация, газ, пл. окна, комнаты раздельные. Цена 650 тыс. рублей. Тел.: 8-920-151-59-86, 8-904-005-31-33.

3-комн. бл. кв. улучш. планировки по ул. Калинина, дом 1, 1/6 эт. дома, 72,5 кв. м, лоджия, кладовка в подвале, встроенная мебель. Цена 1,8 млн. рублей, торг. Тел. 8-915-721-75-04.

3-комн. бл. кв. по ул. Краностроителей, 3/5 эт. дома, 66,4 кв. м, лоджия – 6 кв. м, ТСЖ, сухая, тёплая, хорошая звукоизоляция, интернет, цифр. телевидение. Тел. 8-904-010-70-69.

3-комн. бл. кв. улучш. планировки в районе «казанки», 1/6 эт. дома, 72,4 кв. м. Цена 1,8 млн. рублей. Тел. 8-915-742-16-50.

3-комн. бл. кв. в районе ул. К. Маркса, 3/5 эт. дома, не требует вложений, балкон заст., ванна/туалет ремонт, новые трубы, новые сч-ки, дерев. стеклопакеты. Тел. 8-919-063-25-21.

3-комн. бл. кв. по ул. Гагарина, дом 106, 4/5 эт. дома, 60,4 кв. м, с/у раздельный, без ремонта. Цена 1,5 млн. рублей, торг. Тел. 8-910-936-47-80.

3-комн. бл. кв. по ул. Чкалова, дом 48а, 4/5 эт. дома, 69 кв. м. Тел. 8-910-531-56-77.

СРОЧНО! 4-комн. бл. кв. по ул. 8 марта, 4/7 эт. дома, 92 кв. м. Тел. 8-920-157-63-42.

4-комн. бл. кв. по Торопецкому тракту, дом 4, 2/5 эт. дома, 76,3 кв. м. Тел. 8-910-533-49-54.

4-комн. бл. кв. по Торопецкому тракту, 3/5 эт. дома, 58,9 кв. м, част. ремонт, пл. окна, новые межкомн. двери, интернет, водонагреватель, сарай с подвалом рядом с домом. Есть дачный участок 5 соток в 1 км от дома на берегу Волги. Цена 1,5 млн. рублей. Тел. 8-980-627-52-27.

КВАРТИРЫ/КОМНАТЫ СДАЮ

1-комн. бл. кв. в центре. Тел.: 3-08-30, 8-952-089-32-53.

1-комн. бл. кв. в центре, 3/3 эт. дома, 45 кв. м, две комнаты, пл. окна, кабельное, с мебелью и бытовой техникой. Тел. 69-704.

1-комн. бл. кв. по ул. Робеспьера, дом 3. Тел. 8-906-554-23-76.

2-комн. бл. кв. по Ленинградскому шоссе, 2/5 эт. дома, частично с мебелью, русским, без животных. Тел. 8-952-069-30-58, Елена.

2-комн. бл. кв. в центре, частично с мебелью. Тел. 8-915-705-03-38.

2-комн. бл. кв. в центре. Недорого. Тел. 8-910-936-89-54.

2-комн. бл. кв. по Ленинградскому шоссе, дом 52, 2 этаж, 42 кв. м. Можно с последующим выкупом. Тел. 8-910-845-12-89.

2-комн. бл. кв. по ул. Робеспьера, дом 1, район «7 ветров». Тел. 8-920-191-30-71.

3-комн. бл. кв. в пос. В. Бор, на длительный срок. Оплата 2000+квартплата. Тел. 8-910-937-27-93.

КВАРТИРЫ/КОМНАТЫ СНИМУ

Сниму 1-2-комн. кв. в центре. Тел. 8-977-943-67-55.

КВАРТИРЫ/КОМНАТЫ ОБМЕН

1-комн. бл. кв. в центре на 1/2 дома или дом. Тел. 8-900-010-52-23.

2-комн. част. бл. кв. и 2-комн. бл. кв. на 3-комн. бл. кв. Тел. 8-904-359-78-94.

2-комн. бл. кв. по ул. Кривощапова, 1 этаж, 51,5 кв. м, на дом, желательно в этом же районе. Тел.:-6-71-73, 8-960-716-31-05.

3-комн. бл. кв. в пос. В. Бор на 1-комн. бл. кв. в Ржеве. Тел. 8-910-848-61-51.

ДОМА/ДАЧИ ПРОДАЖА

Дом в деревне, бревенчатый, 40,8 кв. м, участок 18 соток. Документы готовы, можно по маткапиталу. Цена 350 тыс. рублей. Тел. 8-915-739-71-64.

Дача в кооперативе «Мичуринец», 4,8 сотки, вода, свет. Тел. 8-900-011-72-89.

1/2 дома, цена 750 тыс. рублей. Или МЕНЯЮ на бл. кв. Тел. 8-904-024-37-74.

Дом в д. Звягино, кирп., бл., гараж металлический 7х15, хоз. постройки, земельный участок 30 соток, 30 км от Ржева. Тел. 8-903-694-89-53.

Дом в д. Займище, с/п «Итомля», 100 кв. м, участок 50 соток, хоз. двор 100 кв. м, баня – 36 кв. м, гараж, парник, пл/яг насаждения. Документы готовы. Торг уместен. Тел.: 8-920-693-02-88, 8-980-641-37-83.

Дом в д. Климово, 36 кв. м, участок 53 сотки. Тел. 8-903-033-47-41.

Дом в районе пивзавода, с мансардным этажом, вода, свет, газ, участок 6,5 соток. Тел. 8-910-539-33-87, Александр.

Дом 2-эт., бревенчатый, в д. Любимка, Осташковский район, 100 м до оз. Селигер, 21 сотка, собственник. Тел. 8-930-150-61-08.

Новый бл., 2-эт. дом, 2016 года постройки, 110 кв. м, совмещённый с гаражом, жилое помещение из проф. бруса, кухня, с/у и гараж из керамзит. блоков, погреб, фундамент и сруб бани, х/п, уч-к 17 соток, молодые пл/яг насаждения. От Ржева 30 км, от трассы Москва-Рига 1 км, рядом больница, пруд, подъезд круглый год. Документы готовы. Цена 1,750 тыс. рублей, торг. Тел. 8-920-173-02-23.

Дом в д. Домашино, 40 кв. м, требует ремонта, 40 соток, в собственности, водопровод, подъезд. Можно по маткапиталу. Тел. 8-910-932-86-39.

ЗЕМЕЛЬНЫЕ УЧАСТКИ ПРОДАЖА

Земельный участок в д. Синицыно, Зубцовский район, 50 соток, эл-во на участке, речка, лес. Тел. 8-920-166-38-19.

Земельный участок в д. Захарово, 6 соток, с кирпичным домиком 4х5. Тел. 8-977-943-67-55.

КОММЕРЧЕСКАЯ НЕДВИЖИМОСТЬ

ПРОДАЮ нежилое здание и земельный участок площадью 480 кв. м в д. Митьково, 12 км от города. Цена договорная. Тел. 8-904-026-23-15.

СДАЮ в аренду помещение по ул. Б. Спасская, ТЦ «Глория Джинс» (бывший магазин «Людмила»), 220 кв. м, под любой вид деятельности. Тел. 8-920-195-29-84.

ПРОДАЮ торговый павильон с торговым оборудованием, 36 кв. м. Тел. 8-980-638-58-89.

СДАЮ в аренду магазин, площадью 60 кв. м. Тел. 8-904-006-15-50.

ГАРАЖИ ПРОДАЖА

Метал. гараж, разборный, на болтах. Т. 8-903-978-20-53.

Гараж металлический в кооперативе «Орбита» (район кранов). Или СДАЮ. Тел. 2-24-18.

Гараж кирпичный в кооперативе «Железнодорожник», свет, яма, охрана. Тел. 8-910-532-21-50.

Гараж кирпичный в кооперативе «Сигнал», яма, подвал. Тел. 8-910-646-30-08.

АВТОМОБИЛИ ПРОДАЖА

Nissan QASHQAI, 2012 г. в., цвет белый, полная комплектация. Тел. 8-910-835-81-69.

Chevrolet Niva, 2008 г. в. Тел. 8-977-943-67-55.

ВАЗ 2131, Нива, 2000 г. в., дв. 1,7, газ, бензин, цвет «гранат». Цена 110 тыс. рублей, торг. Тел. 8-915-729-66-97.

Chevrolet Niva, 2005 г. в., цвет «тёмно-серый металлик», не гнилая, пороги и двери целые, в салоне не курили, стартёр, генератор, помпа ступичные подшипники по кругу, тормозные колодки и мн. др. заменено, заменено масло, демисезонная резина, музыка, сигнализация с автозапуском и доп. брелком Starline. Цена 190 тыс. рублей, торг. Тел. 8-910-649-00-96.

ВАЗ 2115, 2011 г. в., цвет «снежная королева». Цена 145 тыс. рублей, торг. Тел. 8-964-166-19-90.

ВАЗ 2110, 2004 г. в., требует ремонта двигателя. Цена 37 тыс. рублей. Тел. 8-904-013-19-13.

Audi A6, 1995 г. в., 45-й кузов, седан, цвет серебристый. Тел. 8-915-747-54-58.

Ford Focus 2, 2008 г. в., пробег 135 тыс. км, дв. 2,0, 145 л/с, АКПП. Цена 340 тыс. рублей. Тел. 8-910-531-13-03.

ВАЗ 2107, 2016 г. в., + комплект резины, в хорошем состоянии. Цена 40 тыс. рублей. Тел.: 8-920-151-59-86, 8-904-005-31-33.

СуперМаз, 2002 г. в., сидельный тягач, по запчастям. Тел. 8-920-199-85-69.

АВТОМОБИЛИ КУПЛЮ

ВАЗ не старше 2005 г. в., в любом состоянии (битый, неисправный, проблемный, на запчасти, кроме классики). Тел. 8-904-017-59-58.

ЗАПЧАСТИ ПРОДАЖА

Колёса ВАЗ, R13, в сборе, новые, 2 шт. Недорого. Тел. 8-930-170-46-01.

Автобагажник на крышу для а/м с рейлингами. Тел. 8-960-713-09-88.

Запчасти для а/м ВАЗ 2111 (крыша), ВАЗ 2112 (зад. крыло), зимняя резина R13.Тел. 8-904-013-19-13.

Запчасти на УАЗ: дверь, мосты, кардан и др.; на а/м «Волга»: коленвал, барабан, фары и др.; диски с резиной на Ford Scorpio, зимние, Швеция, R14; диски на BMW, R16, 2 штуки. Тел. 8-915-718-53-10.

Резина на дисках, зимняя, 175/65/14, комплект (4 шт.), цена 8 тыс. рублей. Тел. 8-905-607-27-97.

ЗАПЧАСТИ КУПЛЮ

Двери для а/м «Лада Приора» или ВАЗ 2110-2112. Тел. 8-952-061-68-79.

Кузовные детали для а/м «Лада приора» или ВАЗ 2110-12. Тел. 8-952-061-68-79.

Прицеп для легкового автомобиля. Рассмотрю все варианты. Тел. 8-904-013-19-13.

МЕБЕЛЬ ПРОДАЖА

Стол письменный, цена 400 рублей; шкаф книжный, цена 400 рублей. Тел. 8-910-534-57-78.

Кресло-кровать, новое. Тел. 8-915-726-59-36.

Тумбочка под ТВ; шкаф для одежды, светлый. Тел. 8-904-023-77-60.

Кресло-кровать, в хорошем состоянии. Тел. 2-43-63.

БЫТОВАЯ ТЕХНИКА, ЭЛЕКТРОНИКА ПРОДАЖА

Стиральная машинка «Малютка». Тел. 8-910-534-57-78.

ТОВАРЫ ДЛЯ ДЕТЕЙ ПРОДАЖА

Детская кроватка. Тел. 8-910-931-96-32.

Бассейн сухой, с шариками; коляска прогулочная; стульчик для кормления 0+; молокоотсос электрический; одежда на мальчика и девочку от 0-5 лет; велосипеды; развивающие игрушки. Тел. 8-962-247-77-55.

Кроватка-трансформер. Тел. 8-910-937-27-39.

Набор в детскую кроватку: балдахин, бортики, подушечка, одеяло; кроватка-качалка; матрасик; комод+пеленальный столик. Тел. 8-920-160-04-95.

Одежда детская, новая, разных размеров и на разный возраст. Тел. 8-910-835-81-69.

ОДЕЖДА/ ОБУВЬ ПРОДАЖА

КЛУБ ЗНАКОМСТВ «ЛЮДМИЛА»

Абонент №. 398. Симпатичная женщина 58 лет, без в/п, без жилищных проблем, желает познакомиться с приятным, ласковым, общительным, аккуратным мужчиной, не полным, желательно без в/п и без жилищных проблем. Судимых просьба не беспокоить.

Абонент №. 446. Мужчина 62 года, работаю, познакомлюсь со стройной женщиной до 60 лет для серьёзных отношений.

Абонент №. 486. Женщина 67/154/62, хозяйственная, общительная, люблю сад, огород. Познакомлюсь с мужчиной близкого возраста без в/п и жилищных проблем.

Абонент №. 489. Мужчина 47 лет, спортивного телосложения, без в/п, без жилищных и материальных проблем, познакомится с симпатичной девушкой до 40 лет, не склонной к полноте. Тел. 8-920-183-39-56.

Абонент №. 524. Мужчина 46/180/90, добрый, порядочный, познакомится с женщиной до 50 лет, не склонной к полноте, в/п в меру. Для серьёзных отношений.

Абонент №. 526. Ищу подругу для общения, прогулок. Мне 25 лет, люблю музыку, танцы, природу. Тел. 8-904-351-91-69.

Обращаться: г. Ржев, ул. Урицкого, ГБУ «КЦСОН», комната 9, в понедельник с 14.00-16.00. Писать: абоненту №... Тел. для справок: 3-25-92, 8-915-716-27-20.

Одежда женская, новая, разных размеров и на разный возраст. Тел. 8-910-835-81-69.

Костюмы мужские индивидуального пошива, новые, 2 шт., р-р 50-52, рост 3,4. Тел. 8-958-193-88-47.

Шуба мутон, английская, коричневая, р-р 48. Тел.: 60-132, 8-980-639-18-83.

Пальто женское, чёрное, на синтепоне, с капюшоном, мех натуральный. Недорого. Тел. 8-915-711-35-36.

Дутики «Аляска», р-р 39, чёрные, новые. Цена 1 тыс. рублей. Тел. 8-904-356-73-10.

Шуба мутон, р-р 48-52, недорого. Тел. 8-915-718-53-10.

ЖИВОТНЫЕ, РАСТЕНИЯ
ПРОДАЖА

Тёлки на племя; поросята. Тел. 8-910-646-73-77.

Петух. Тел. 8-961-141-31-80.

Козы покрытые; козочки, в-т 3-5 мес.; козлята; козлы на убой. Тел. 8-900-016-02-94.

Кролики-гиганты, в-т 2 мес. Тел. 8-904-357-26-12.

Морская свинка, мальчик, в-т 1,5 мес., белый, цена 800 рублей. Тел. 8-960-703-04-62.

Две козочки, в-т 7 мес., цена 4 тыс. рублей/каждая. Тел.: 79-202, 8-920-193-24-75.

Корова, голстинка, 3 отёла, 4-й отёл – 4 февраля. Тел. 8-920-167-96-85.

Агроферма «ЗЛАТОНОСКА» реализует КУР-НЕСУШЕК. Доставка БЕСПЛАТНО. Тел. 8-906-423-38-71.

Реклама

ПРИМУ В ДАР или куплю недорого козлика. Тел. 8-952-063-35-27.

Поросята породы «венгерская мангалица»» козы породы «чешская». Тел. 8-920-163-48-71.

ЖИВОТНЫЕ, РАСТЕНИЯ
ОТДАМ

Кошечку, в-т 2 мес., трёхцветная, к лотку приучена, в еде неприхотлива. Тел. 8-920-699-50-22.

НАЙДЁНЫШИ И ПОТЕРЯШКИ

Ищет дом **Чулинда**, радостная, активная, очень умная, в-т 3,5 мес. В дальнейшем поможем со стерилизацией. Тел. 8-919-068-75-81.

Ищет самых лучших хозяев **Пальмира,** молодая собака, рыжая, стерилизованная, привитая.

СОБИРАЮ ВСЮ ИМЕЮЩУЮСЯ ИНФОРМАЦИЮ по поводу производства пастилы в Ржеве. Возможно, вы, ваши бабушки или дедушки знают что-либо на сей счёт, прежде всего, по рассказам родственников, или располагают достоверными данными по поводу производства пастилы из старинных записей. Просьба сообщить эту информацию по телефону 8-920-690-20-73 или e-mail: vgu@inbox.ru. За вознаграждение!

УСЛУГИ

● Ремонт автоматических стиральных машин. Выезд на дом по городу и району. Гарантия на все виды работ и запчасти. Тел. 8-910-535-56-91.

● Песок, ПГС, щебень, керамзит, навоз. Доставка. Почасовая работа. Тел. 8-910-535-93-99.

● ПИЛОМАТЕРИАЛЫ разных размеров: брус, доска, рейка. Доставка на дом. Тел. 8-904-029-60-37.

● КРЫШИ. Ремонт. Перекрытие. Возведение. ЗАБОРЫ. Фундаменты. Сайдинг и др. строительные работы. Тел.: 8-904-006-39-92, 8-980-634-97-79.

● ОКАЖУ ПОМОЩЬ по хозяйству одиноким, пожилым, больным людям. Тел. 8-920-179-95-11.

● ДОСТАВКА: песок, щебень, земля, ПГС и другое. ГРУЗОПЕРЕВОЗКИ: КамАЗ-самосвал на три стороны, г/п 13 тонн, длина 6 м. ДЁШЕВО. Тел. 8-919-055-54-66.

● Самая лучшая РУССКАЯ БАНЯ! В зале отдыха: дом. кинотеатр, холодильник, СВЧ, самовар, тёплые полы, контрастный душ, хол. и гор. вода ПОСТОЯННО. Вулканические лечебные камни с БАЙКАЛА. Мангал, шашлыки, пельмени по-таёжному. Заказавшим 4 часа – 5-й час БЕСПЛАТНО. Тел.: 8-915-740-25-69, 8-915-737-10-56, КРУГЛОСУТОЧНО.

● РЕМОНТ лобовых стёкол. Заделка трещин и сколов. Полировка стекла и фар. Тел. 8-910-848-61-51.

● БЕСПЛАТНО вынесу и увезу отслужившие холодильники, стиральные машины, газовые плиты, ванны и прочий металлохлам. Тел. 8-920-199-85-69.

● БРИГАДА специалистов по деревянным домам выполнит работы любой сложности под ключ. Тел. 8-900-116-30-92, Денис.

● УСЛУГИ ЭЛЕКТРИКА. Подключение, установка, обслуживание, розетки, выключатели, люстры, квартирные щиты, эл. счётчики. Диагностика коротких замыканий. Монтаж заземления. Замена проводки. Тел.: 8-920-158-17-97, 8-903-804-96-76, Игорь.

● СТРОИТЕЛЬСТВО И РЕМОНТ. Установка дверей от 1500 рублей. Сантехника. Электрика. Тел. 8-980-636-44-75.

● ДРОВА колотые: берёза, ольха. ДОСТАВКА. Тел. 8-904-354-84-21.

Тел. 8-961-016-03-78.

Ищет дом РЫЖИК, мальчик, 1 год, размером по колено. Тел. 8-919-068-75-81.

ИЩЕТ семью большой лохматый медвежонок ЛУНТИК, возраст 8 месяцев, флегматичный, добрый. Ищем самые любящие руки. Тел. 8-919-068-75-81.

ИЩЕТ дом красавица ДАША, приучена к выгулу, стерилизованная, умная и немножко с хитринкой. Хорошо себя ведёт и дома и на улице. Тел. 8-961-016-03-78.

Щенки, мальчики и девочки, разного окраса. Тел. 8-919-068-75-81, 8-980-640-77-38, 8-961-016-03-78.

Котята разного окраса, возраст 2 мес., к лотку приучены. Тел. 8-961-016-03-78.

Ищет дом метис русского терьера, девочка, молодая и стерилизованная. Тел. 8-961-016-03-78.

Ищет дом крупный статный пёс Никуша, метис, мраморного окраса. Тел. 8-919-068-75-81.

Ищут дом котята рыжики и рыжули, девочки и мальчики, 2 мес., к лотку приучены. Тел. 8-909-271-92-02.

Комнатные собачки, мальчики и девочки, небольшие, метисы. Тел. 8-909-270-21-37, 8-930-173-53-73.

Комнатная собачка, мальчик, чёрно-белый, метис, молодой. Тел. 8-919-068-75-81.

Лабрадор в добрые руки, девочка, в-т 2,5 года; далматинка в добрые руки, девочка. Тел. 8-919-068-75-81.

Кот персидский, молодой, кастрирован, к лотку приучен, здоров. Тел. 8-909-270-21-37.

Котёнок бело-рыжий, к лотку приучен, здоров. Тел. 8-909-270-21-37.

Кошка черная, молодая, кастрирована, к лотку приучена, здорова. Тел. 8-909-270-21-37.

Котята красивые, к лотку приучены, здоровы. Тел. 8-909-270-21-37.

Кот-британец, молодой, здоров. Тел. 8-909-270-21-37.

Кошка вислоухая, молодая, кастрирована, к лотку приучена, здорова. Тел. 8-909-270-21-37.

ИНСТРУМЕНТЫ
ПРОДАЖА

Пила циркулярная, 220/380 В, переносная; бензопила «Урал», б/у мало. Тел. 8-930-170-46-01.

РАЗНОЕ
ПРОДАЖА

Качественные копии серебряных и золотых рублей 18-19 веков, цена 150 руб/шт. Тел. 8-960-702-48-21.

Деревообрабатывающий станок. Тел. 8-900-012-14-71.

Элементы забора из сетки-рабицы, 1,5х3, 48 погонных метров. Тел. 8-910-534-57-78.

Светильники потолочные. Тел. 8-904-023-77-60.

Три рюкзака, недорого. Тел. 6-76-75.

Гиря, 32 кг. Тел. 8-930-170-46-01.

Телега тракторная, одноосная. Тел.: 8-903-694-89-53, 8-910-846-28-19.

Навоз конский, экологически чистый, без добавок, в мешках. Тел. 8-920-163-48-71.

РАЗНОЕ
КУПЛЮ

Радиодетали, конденсаторы, микросхемы, реле, разъёмы, переключатели, диоды, тиристоры, генераторные лампы, измерительные приборы и другое. Тел. 8-916-739-44-34.

СПОРТТОВАРЫ
ПРОДАЖА

Добок на 10-12 лет, б/у, в хорошем состоянии. Щитки на голеностоп в ПОДАРОК. Тел. 8-904-356-73-10.

ИЩУ попутные автомобили до городов Тверь и В. Луки, для двух пассажиров. Тел. 8-952-063-37-69.

«Армейский магазин» переехал из города Ржева в город Зубцов по адресу: ул. Октябрьская, дом 6 (универмаг «Радуга»). Справки по телефону: 8-962-249-82-14.

ИЩУ РАБОТУ

● **Телемастера** по ремонту теле-радио-видеоаппаратуры всех марок и систем. Тел. 8-920-699-87-25, 8-910-533-11-51.

● **Сиделки**, возможно с проживанием. Тел. 8-952-064-14-06.

РАБОТА

● В парикмахерскую «Микс» СРОЧНО требуется **парикмахер.** Т. 8-980-637-87-16.

● ИП требуются **водители** категории В для работы в такси на автомобилях фирмы. Стаж работы – не менее 3 лет. Тел. 3-29-86.

● ИП требуются **водители** с личным автомобилем для работы в такси. Тел. 8-910-938-82-10.

● Фермерскому хозяйству требуются **рабочие**. Тел.: 8-910-939-18-19, 8-920-681-74-75.

● Требуется **женщина по уходу** за мужчиной, ежедневно, с 13.00 до 15.00, район школы №. 9. Тел. 2-43-53, звонить с 14.00 до 16.00.

● СРОЧНО требуется **уборщица**, график работы 2/2, з/п от 8 тыс. рублей. Тел. 8-920-188-50-20.

● ИП требуется **диспетчер** в службу такси. Тел. 8-904-020-84-34.

● ТК «Стройматериалы на Осташковском» требуется **продавец** с опытом работы; **грузчики**. Тел. 3-17-73, звонить с 9.00 до 17.00.

● Следственный изолятор №2 г. Волоколамска приглашает на работу мужчин на должности младшего начальствующего состава: **младший инспектор, инструктор-кинолог.** Требования: возраст: от 18 до 40 лет; образование не ниже среднего (полного); гражданство РФ; для мужчин годность к военной службе. Гарантии: стабильное денежное довольствие от 25000 рублей; ежемесячно выплачиваются надбавки; ежемесячная премия за добросовестное выполнение служебных обязанностей; право на единовременную социальную выплату для приобретения или строительства жилого помещения; обязательное государственное страхование жизни и здоровья сотрудников; бесплатное медицинское обслуживание сотрудников и членов их семей в ведомственных медицинских учреждениях; льготное исчисление выслуги лет для назначения пенсии (1 месяц службы за 1,5 месяца), право на пенсию за выслугу лет наступает, независимо от возраста уже после 13,5 лет службы; предоставление детям сотрудников в первоочередном порядке мест в общеобразовательных и дошкольных образовательных организациях по месту жительства; возможность получения (безвозмездно) высшего образования впервые в организациях ФСИН России. Информация по адресу: г. Волоколамск, ул. Горвал, д. 6, тел.: 8(496-36)2-51-89, отдел кадров.

● Объявлен набор выпускников школ 2018 года и выпускников средних специальных образовательных учреждений, для обучения в ВУЗах Федеральной службы исполнения наказаний Российской Федерации по различным специализациям: **юриспруденция, психология, экономическая безопасность, инфокоммуникационные технологии.** Гарантии курсантов: обучение на бесплатной основе, гарантированное трудоустройство после обучения на должности старшего и среднего начальствующего состава (офицеры); отсрочка от призыва в Вооруженные Силы РФ, как на время обучения, так и на период службы в уголовно-исполнительной системе (УИС); курсанты пользуются правами сотрудников УИС; курсанты обеспечиваются форменным обмундированием, бесплатным питанием и проживанием, денежным довольствием; срок обучения засчитывается в стаж службы в УИС. Информация по адресу: г. Волоколамск, ул. Горвал, д. 6, тел.: 8(496-36)2-51-89, отдел кадров ФКУ «Следственный изолятор №2».

● На постоянную работу в металлообрабатывающую организацию требуются **электросварщики**. Возможно обучение, предоставляется общежитие. Тел. 8-903-966-91-25.

● Требуется **водитель** категории «Е» на самосвал-полуприцеп. Зарплата достойная, оплата каждую неделю. График работы дневной. Тел. 8-910-849-49-99.

● Требуется **тракторист** на ДТ-75, для работы в лесу. Тел. 8-910-939-70-57.

● В магазин «Дельтастрой» требуется **продавец**. Тел. 8-910-531-56-77.

● Организации требуются: **оператор** на перегружатель металлолома (SENEBOGEN,LIEBHERR); **водитель** категории «Е» на MAN; грузчики. Опыт приветствуется. Достойная зарплата. Тел.: 3-40-22, 8-904-008-10-01.

В связи с расширением штата сотрудников в магазин автозапчастей требуется продавец-консультант с опытом работы, график 2/2, зарплата сдельная. Телефон 8-915-742-37-66, Дарина Викторовна.

В связи с расширением штата сотрудников в автосервис требуется **автомойщик** (график 2/2, з/п сдельная, без в/п); уборщица, без вредных привычек, зарплата по результатам собеседования. Телефон 8-915-742-37-66, Дарина Викторовна.

Организации требуется **сантехник**. Опыт работы обязателен. Достойная зарплата. Тел.: 3-40-22, 8-904-008-10-01.

Компания «Мастер окон» проводит сезонное обслуживание пластиковых окон. Смазка и регулировка фурнитура, замена резиновых уплотнителей, износившихся деталей и аксессуаров, а так же установка дополнительной вентиляции на окна.
Телефон для справок: 8-903-808-02-95.

В рамках социальной программы для пенсионеров, ветеранов войны и труда, инвалидов выполним ремонт крыш гаражей, дач, домов.
Покрытие рубероидом (4х6) – 2500 рублей.
Покрытие металлом (4х6) – 4000 рублей.
Покрытие шифером (4х6) – 4000 рублей.
Покрытие материалом с применением газовой горелки (4х6) – 5000 рублей.
А также замена лаг и досок крыши (4х6) – 7000 рублей.Занимаемся внутренней и наружной отделкой гаражей.
Тел. 8-900-118-04-84.

ОФИЦИАЛЬНЫЙ ОТДЕЛ

АДМИНИСТРАЦИЯ
ГОРОДА РЖЕВА
ТВЕРСКОЙ ОБЛАСТИ
ПОСТАНОВЛЕНИЕ
03.10.2017 №. 906

Об утверждении Порядка управления системой теплоснабжения на территории города Ржева

В соответствии с пунктом 7 статьи 18 Федерального закона от 27.07.2010 №. 190-ФЗ «О теплоснабжении», Правилами оценки готовности к отопительному периоду, утвержденными Приказом Министерства Энергетики Российской Федерации от 12.03.2013 №. 103, руководствуясь статьями 30 и 33 Устава города Ржева, Администрация города Ржева

ПОСТАНОВЛЯЕТ:

1. Утвердить Порядок управления системой теплоснабжения на территории города Ржева (приложение).

2. Установить, что Порядок управления системой теплоснабжения на территории города Ржева применяется в случае, если теплоснабжающие организации и теплосетевые организации, осуществляющие свою деятельность в одной системе теплоснабжения, не заключили между собой соглашение об управлении системой теплоснабжения в соответствии с Правилами организации теплоснабжения, утвержденными Правительством Российской Федерации.

3. Настоящее постановление вступает в силу со дня его подписания, подлежит опубликованию в газете «Ржевская правда» и размещению на официальном сайте Администрации города Ржева ***www.rzhevcity.ru*** в информационно-телекоммуникационной сети «Интернет».

4. Контроль за исполнением настоящего постановления возложить на заместителя Главы администрации города Ржева Сияркина Е.С.

Глава города Ржева В.В. Родивилов

Приложение опубликовано на сайте «РП» www.presska.ru.

***

АДМИНИСТРАЦИЯ
ГОРОДА РЖЕВА
ТВЕРСКОЙ ОБЛАСТИ
ПОСТАНОВЛЕНИЕ
19.10.2017№. 972

Об изменении схемы организации дорожного движения на участке автомобильной дороги по улице Марата от пересечения с улицей Грацинского до подхода к мосту через реку Волга (старый мост) и пересечения автомобильных дорог по улице Грацинского – Красноармейская набережная – подход к мосту через реку Волга (старый мост)

В целях обеспечения безопасности дорожного движения в городе Ржеве Тверской области, на основании протокола заседания Межведомственной комиссии по обеспечению безопасности дорожного движения в городе Ржеве от 28.09.2017 №. 4, руководствуясь статьями 30 и 33 Устава города Ржева, Администрация города Ржева

ПОСТАНОВЛЯЕТ:

1. В схему организации дорожного движения на участке автомобильной дороги по улице Марата от пересечения с улицей Грацинского до подхода к мосту через реку Волга (старый мост) и пересечения автомобильных дорог по улице Грацинского – Красноармейская набережная – подход к мосту через реку Волга (старый мост) внести изменения в соответствии с Проектом организации дорожного движения на участке автомобильной дороги по улице Марата от пересечения с улицей Грацинского до подхода к мосту через реку Волга (старый мост) и пересечения автомобильных дорог по улице Грацинского – Красноармейская набережная – подход к мосту через реку Волга (старый мост) (прилагается).

2. Произвести установку и демонтаж дорожных знаков в соответствии с пунктом 1 настоящего постановления в течение 10 дней с момента вступления в силу настоящего постановления.

3. Рекомендовать ОГИБДД МО МВД России «Ржевский» осуществлять контроль за безопасностью дорожного движения на участке автомобильной дороги в соответствии с пунктом 1 настоящего постановления.

4. Настоящее постановление вступает в силу со дня его подписания, подлежит опубликованию в газете «Ржевская правда» и размещению на официальном сайте Администрации города Ржева ***www.rzhevcity.ru*** в информационно-телекоммуникационной сети «Интернет».

5. Контроль за исполнением настоящего постановления возложить на заместителя Главы администрации города Ржева Козлова А.В.

Глава города Ржева В.В. Родивилов.

Межрайонная ИФНС России № 7 по Тверской области информирует

Идет рассылка налоговых уведомлений на уплату имущественных налогов за 2016 год

Межрайонная ИФНС России №. 7 по Тверской области информирует, что в текущем году срок уплаты гражданами всех имущественных налогов: земельного, транспортного, налога на имущество физических лиц – до 1 декабря.

Уплата налогов осуществляется налогоплательщиками на основании направленного налоговым органом налогового уведомления и платежных документов к нему или в электронном виде через онлайн сервис «Личный кабинет налогоплательщика физического лица».

Налогоплательщики получают сводное налоговое уведомление, содержащее все расчеты по объектам налогообложения физического лица, независимо от того, в каком регионе страны они находятся. Документ направляется по месту жительства налогоплательщика по почте заказным письмом. Уведомление считается полученным по истечении шести рабочих дней с момента отправления письма.

Пользователям сервиса «Личный кабинет налогоплательщика для физических лиц» уведомления на уплату имущественных налогов на бумажном носителе по почте не направляются. То есть налоговые уведомления таким налогоплательщикам направлены только в электронном виде через Личный кабинет.

Чтобы получать налоговые уведомления на бумажном носителе, пользователю «Личного кабинета налогоплательщика для физических лиц» необходимо направить в любой налоговый орган уведомление о необходимости получения документов на бумажном носителе с помощью «Личного кабинета».

Для подключения к данному сервису гражданин может обратиться в любую налоговую инспекцию лично и получить пароль доступа для этого сервиса, при себе нужно иметь паспорт, а для иногородних и свидетельство о присвоении ИНН.

Правила исчисления земельного и транспортного налогов за 2016 год не менялись.

Обращаем внимание граждан на изменение суммы налога на имущество. Налог на имущество физических лиц в этом году рассчитан исходя из кадастровой стоимости объектов недвижимости с учетом коэффициента плавного увеличения нагрузки К=0,4 (при расчете налога за 2015 год коэффициент (К) составлял 0,2). Таким образом, сумма налога изменилась в связи с ростом коэффициента к налоговому периоду.

При исчислении налога за 2017 год коэффициент плавного увеличения нагрузки составит 0,6, за 2018 год – 0,8 и только по итогам 2019 года нужно будет платить всю сумму налога на имущество полностью.

Помимо этого, изменение налога может быть связано с другими причинами, например, в результате перерасчета налога, утраты права на применение налоговой льготы, изменением кадастровой стоимости, поступления уточненных сведений об объекте налогообложения от органов Росреестра и т.п.

В случае получения налогового уведомления с неактуальными суммами начисленных налогов, ввиду отсутствия льгот, рекомендуем налогоплательщикам представить заявление и приложить копии документов, подтверждающих право на льготы.

Обращаем внимание граждан на изменение суммы налога на имущество. Налог на имущество физических лиц в этом году рассчитан исходя из кадастровой стоимости объектов недвижимости с учетом коэффициента плавного увеличения нагрузки К=0,4 (при расчете налога за 2015 год коэффициент (К) составлял 0,2). Таким образом, сумма налога изменилась в связи с ростом коэффициента к налоговому периоду.

При исчислении налога за 2017 год коэффициент плавного увеличения нагрузки составит 0,6, за 2018 год – 0,8 и только по итогам 2019 года нужно будет платить всю сумму налога на имущество полностью.

Помимо этого, изменение налога может быть связано с другими причинами, например, в результате перерасчета налога, утраты права на применение налоговой льготы, изменением кадастровой стоимости, поступления уточненных сведений об объекте налогообложения от органов Росреестра и т.п.

В случае получения налогового уведомления с неактуальными суммами начисленных налогов, ввиду отсутствия льгот, рекомендуем налогоплательщикам представить заявление и приложить копии документов, подтверждающих право на льготы.

Обращаем внимание, что применение налоговых льгот является правом налогоплательщика и носит заявительный характер. Лицам, у которых впервые возникло право на льготу по имущественным налогам, в целях корректного расчета имущественных налогов, заявление на предоставление льготы необходимо предоставлять заранее. Направить заявление об использовании налоговой льготы и документы, подтверждающие право на льготу можно через «Личный кабинет налогоплательщика для физических лиц», почтовым сообщением, обратившись лично в налоговую инспекцию или МФЦ. При возникновении права на льготу в течение налогового периода перерасчет налога производится с месяца, в котором возникло это право.

Уточнить перечень льготных категорий граждан, а также ставки по имущественным налогам можно с помощью Интернет-сервиса ФНС России «Имущественные налоги: ставки и льготы».

За налоговый период 2016 года налоговые уведомления не направляются владельцам налогооблагаемого имущества в следующих случаях:

- наличие налоговой льготы, налогового вычета, иных установленных законодательством оснований, полностью освобождающих владельца объекта налогообложения от уплаты налога;
- общая сумма налоговых обязательств, отражаемых в налоговом уведомлении, составляет менее 100 рублей;
- налогоплательщик является пользователем интернет-сервиса ФНС России – личный кабинет налогоплательщика и не направил уведомление о необходимости получения налоговых документов на бумажном носителе.

В иных случаях при неполучении налогового уведомления за период владения налогооблагаемыми недвижимостью или транспортным средством в 2016 году, налогоплательщику необходимо обратиться в налоговую инспекцию по месту жительства или месту нахождения объектов недвижимости либо направить информацию через личный кабинет налогоплательщика или с использованием интернет-сервиса ФНС России «Обратиться в ФНС России».

Владельцы недвижимости или транспортных средств, которые ни-когда не получали налоговые уведомления и не заявляли налоговые льготы в отношении налогооблагаемого имущества, обязаны сообщать о наличии у них данных объектов в любой налоговый орган по утвержденной ФНС России форме.

Указанное сообщение с приложением копий правоустанавливающих (документов на объекты недвижимого имущества и (или) документов, подтверждающих государственную регистрацию транспортных средств, представляется в налоговый орган в отношении каждого объекта налогообложения однократно в срок до 31 декабря года, следующего за истекшим налоговым периодом.

Налоговые органы рассчитывают налог на основе данных Росреестра о кадастровой стоимости и органов местного самоуправления о ставках и льготах. Ознакомиться с размером кадастровой стоимости своего имущества граждане могут на сайте Росреестра.

В случае возникновения вопросов, связанных с исчислением имущественных налогов, или неполучением налогового уведомления с расчетом налогов, физические лица могут обратиться в инспекцию или по телефону «горячей» линии ***8(48232) 3-25-01.***

***

УПРАВЛЕНИЕ ГОЧС Г. РЖЕВА ИНФОРМИРУЕТ
ДЕСЯТЬ ПРАВИЛ «НЕ», КОТОРЫЕ ПОМОГУТ

В осенне-зимний период резко возрастает опасность возникновения пожаров в жилых домах. Конечно, когда температура в доме падает, невольно хочется тепла, и мы включаем электрокамины, перегружая проводку, растапливаем печи, пытаемся обогреться теплом газовой горелки на кухне. Именно это, в большинстве случаев, является причиной возгораний в наших домах и квартирах. Ранее мы неоднократно напоминали жителям Ржева о том, что следует делать для предотвращения пожаров. Теперь расскажем, что делать категорически запрещено!

1. Не поддавайтесь панике! Паника – это самое страшное во время любой чрезвычайной ситуации. Она полностью парализует мозг, и человек попросту теряет возможность действовать адекватно.

Если видите, что рядом с вами люди поддаются панике – постарайтесь их успокоить, громко и чётко сообщив, что вы знаете, как действовать. Даже если это не так – вы выиграете время и заставите людей искать пути выхода из сложного положения.

2. Нельзя геройствовать, рисковать своей жизнью и жизнью других. Безусловно, если загорелась сковородка с котлетами, телевизор или штора на кухне, не стоит вызывать пожарную бригаду. Зная основные правила тушения пламени, вы самостоятельно сможете справиться с этим бедствием. Но если огонь быстро распространяется по помещению, перекидываясь с портьер на обои и мебель, охватывая весь периметр здания, не мешкая набирайте ***«101»!***

3. Не стоит выбивать стёкла, распахивать окна и двери. Вы дадите свободный доступ кислороду, который является необходимым «питанием» для огня. Если вы чувствуете, что огонь отрезал вас от основного эвакуационного пути отхода, плотно закройте дверь в помещение и максимально закупорьте щели мокрой тряпкой. Перекрыв доступ воздуха из другой комнаты, можно открыть окно или разбить стекло, чтобы позвать на помощь или постараться через окно покинуть помещение. Разумеется, речь не идёт о 9 этаже здания.

4. Нельзя тушить водой электропроводку и любые электрические приборы, поскольку вода является отличным проводником тока. Это касается и мокрой тряпки, полотенца, песка. Запомните: водой мы тушим твёрдые горючие предметы. А для электрических приборов идеально подходят огнетушители, на корпусе которых должно быть обозначено *«для категории Е».*

5. Не пользуйтесь лифтом в здании, где начался пожар. Только лестница! Да, вам может показаться в первую секунду, что это спасение, ведь так вы быстрее доберётесь до первого этажа. Однако, не зная степени возгорания, вы можете попасть в беду. Возможно, огонь уже добрался до электрощитка, и здание будет вскоре обесточено. Таким образом, вы рискуете оказаться в западне в кабине лифта.

Но даже если огонь не доберётся до щитка, обесточить здание могут специалисты, которые, следуя правилам, при пожаре сделают это в первую очередь!

6. Не выпрыгивайте из окон верхних этажей. Вас это вряд ли спасёт. Постарайтесь предпринять максимум действий, чтобы огонь не попал в вашу комнату или иное помещение. Ожидая спасательную бригаду, подавайте знаки, извещая о том, где вы находитесь, чтобы спасательная операция была проведена как можно оперативнее.

7. Не бегите, если у вас загорелась одежда. Не нужно крутиться вокруг себя и размахивать руками. Постарайтесь сохранить спокойствие, как можно быстрее опуститесь на пол, перекатившись с места на место несколько раз. Это поможет погасить пламя.

Если одежда загорелась на другом человека, сбейте его с ног и накиньте большое одеяло, простыню или полотенце. Лучше, если оно будет влажное. При этом помните: голову накрывать нельзя, так как человек попросту может задохнуться от угарного газа.

8. Не стоит спускаться по задымлённой лестнице. Никакая мокрая тряпка и платок не спасут от угарного газа, и буквально за несколько секунд человек потеряет сознание. Пожарным, в свою очередь, будет крайне сложно вас найти при плохой видимости.

9. Не нужно прятаться в дальний угол, наивно полагая, что огонь туда не дойдёт. Печальная статистика демонстрирует, что большинство жертв пожара во время всеобщей паники пытались найти убежище в ванной комнате, кладовой, подсобке, подвале. Это полностью лишило их шансов на спасение. Во-первых, спасательная бригада не в состоянии вас отыскать, во-вторых, даже не огонь, то угарный газ быстро распространится по всему помещению.

1***0. Нельзя спасать своё имущество, рискуя жизнью.*** Никакие материальные предметы не стоят вашей жизни и здоровья. Поэтому при пожаре проводите полную эвакуацию, помогая пострадавшим выбраться из задымлённого помещения.

Огненная стихия непредсказуема, и вы не сможете рассчитать время, чтобы добраться до определённой комнаты, шкафа, спасая документы, драгоценности, деньги.

Как предотвратить пожар?

Мы описали 10 основных правил, которые позволят избежать серьёзных последствий пожара, но есть и несколько основных «не», которые помогут предупредить подобные ситуации.

- Не загромождайте эвакуационные пути;
- Не оставляйте включёнными электрические приборы без присмотра;
- Не доверяйте детям следить за дровами в печи или нагревательными приборами;
- Не перегружайте электропроводку в доме или офисе;
- Не оставляйте электрические приборы, уезжая в отпуск, на дачу. Лучше полностью обесточить дом, если вы уезжаете надолго.

Будьте осторожны, берегите себя и своих близких!

МУ «Управление ГОЧС г. Ржева»

ИТОГОВЫЙ ДОКУМЕНТ ПУБЛИЧНЫХ СЛУШАНИЙ

Публичные слушания назначены Постановлением Главы города Ржева от 29.09.2017 №. 6 «О назначении публичных слушаний по теме: «Доработка схемы теплоснабжения города Ржева Тверской области на 2014-2029 годы» (опубликовано в газете «Ржевская правда» от 05.10.2017г. №.40).

Тема публичных слушаний:
«Доработка схемы теплоснабжения города Ржева Тверской области на 2014-2029 годы»
Инициатор публичных слушаний:
Глава города Ржева Тверской области
Дата проведения: 20 октября 2017 года, 11.00 час.

№. п.п.	Предложения и рекомендации экспертов	Предложение внесено (поддержано)	Примечание
	Проект «Доработка схемы теплоснабжения города Ржева Тверской области на 2014-2029 годы» предусматривает перспективы развития теплоснабжения города Ржева, предложения по актуализации сетей города Ржева. Входит детальное описание каждой ресурсоснабжающей организации, находящимся на территории города Ржева. **В результате Проекта «Доработка схемы теплоснабжения города Ржева Тверской области на 2014-2029 годы» появится возможность использования и внедрения инвестиционной программы развития сетей теплоснабжения.** **Рекомендуется утвердить проект «Доработка схемы теплоснабжения города Ржева Тверской области на 2014-2029 годы».**	**Кузьмин И.В. – Зам. директора ООО «Регионэнергоресурс - Тверь»** **Ведерников А.И. – Гл.инженер ООО «Теплоснабжение»**	

Председатель Т.И. Марченкова
Секретарь Т.В. Синицкая

vk.com/poisk_rzhev ВПСО "СОВА" Ржев ok.ru/vpsosova.rzhev

ВНИМАНИЕ! ПРОПАЛ ЧЕЛОВЕК!

Цветков Сергей Иванович
(1973 г.р., Тверская область, г. Ржев)

19 октября 2017 года около 14:00 ушёл из дома (г. Ржев, ул. Южная, д. 9/12) и не вернулся. До настоящего времени его местонахождение неизвестно.

Приметы: рост 170-175 см, среднего телосложения, волосы тёмные средней длины, глаза серо-зелёные.

Одежда: чёрная болоневая куртка, чёрные спортивные брюки, синие тапки, чёрная вязаная шапка с белой полосой.

Дезориентирован!
Может нуждаться в медицинской помощи!

ВСЕХ, КТО ОБЛАДАЕТ ИНФОРМАЦИЕЙ О ПРОПАВШЕМ, ПРОСИМ СООБЩИТЬ ПО ТЕЛЕФОНАМ:
8(920)165-08-85; 8(915)722-55-66 ИЛИ 102

НУЖНА ПОМОЩЬ ВОЛОНТЕРОВ!

НУЖНА ПОМОЩЬ ВОЛОНТЕРОВ!!!

ОКНА ТМК
ГАРАНТИЯ ЛУЧШЕЙ ЦЕНЫ
Найдешь дешевле – Мы снизим цену!*
*Если вам сделали аналогичное (те же характеристики и комплектация) предложение дешевле, то возвращайтесь к нам и получите спеццену. Подробности в офисе продаж
ДВЕРИ МЕТАЛЛИЧЕСКИЕ МЕЖКОМНАТНЫЕ скидка 25%
ПОТОЛКИ 170 руб
ТМК
г.Ржев Ленинградское ш.,29 8-920-151-15-77
г.Зубцов ул.Советская, 20а 8-930-170-73-20
реклама

2017/18
магазин "АНКАРА"
Коллекция ОСЕНЬ-ЗИМА
Эксклюзивные модели верхней ОДЕЖДЫ
Современная, модная ОБУВЬ
(только из натуральной кожи)
СКИДКИ! РАСПРОДАЖА!
г.Ржев, Советская пл.,8 т.2-11-56
Реклама

КАФЕ-БАР ОГОРОД
Время работы с 10:00 до 21:00
тел. 8-900-110-09-09
Ждём всех на завтрак,обед и ужин!
Низкие цены, уютная атмофера, приятная музыка - гарантия вашего хорошего настроения!
Реклама

ВЕТЕРИНАРНАЯ КЛИНИКА
КОНСУЛЬТАЦИЯ•
ТЕРАПИЯ•
ХИРУРГИЯ•
ВАКЦИНАЦИЯ•
ЛАБОРАТОРНАЯ ДИАГНОСТИКА•
VEDA ЗООМИР ABZ MSD PURINA Api-San ФАРМАСОФТ
ПРОФЕССИОНАЛЬНЫЕ КОНСУЛЬТАНТЫ • НИЗКИЕ ЦЕНЫ
Реклама

ВЕТАПТЕКА БИОВЕТ
РЕЖИМ РАБОТЫ
8^00 -19^00
БЕЗ ОБЕДА И ВЫХОДНЫХ
г.Ржев Б.Спасская,30 8-910-538-35-52

ШИННЫЙ ЦЕНТР «ПЯТОЕ КОЛЕСО» 8-910-930-51-77
ШИНОМОНТАЖ
РЕМОНТ ШИН ЛЮБОЙ СЛОЖНОСТИ
ПРАВКА ЛИТЫХ И ПРОКАТКА ШТАМПОВАННЫХ ДИСКОВ
В ПРОДАЖЕ:
ШИНЫ, ДИСКИ
В БОЛЬШОМ АССОРТИМЕНТЕ, В НАЛИЧИИ И НА ЗАКАЗ ЛЮБЫХ ПРОИЗВОДИТЕЛЕЙ
НАШ НОВЫЙ АДРЕС: г.Ржев, Осташковское шоссе, строение 1
около м-на «СВЕТОФОР»
ЗАПЧАСТИ ДЛЯ ИНОМАРОК, МАСЛА, АККУМУЛЯТОРЫ, АКСЕССУАРЫ
Реклама

реклама
Soft Land тел: 8(48232) 2-07-86
Магазин Soft land
15 лет на рынке
г.Ржев ул.Ленина 18 тел. 2-07-86
Открой мир качества и приятных цен!!!
* Работа с организациями
* Безналичный расчет
* Кредит от 2 месяцев до 2 лет с низкой %-й ставкой
*На предварительный заказ скидка
* Услуги по ремонту и диагностике ПК
* Установка ПО и восстановление данных
* Комплексная чистка устройств и многое другое!!
Компьютеры
Ноутбуки
Аксессуары

«ПРОГРЕСС» СТРОИТЕЛЬНАЯ КОМПАНИЯ 8-903-808-33-08
- ДОМА - БАНИ
- БЕСЕДКИ - ЗАБОРЫ
- КРЫШИ НА МЕТАЛЛОКАРКАСАХ
- СТРОИТЕЛЬСТВО КРЫШ ЗИМОЙ И МНОГОЕ ДРУГОЕ
ГАРАНТИЯ КАЧЕСТВА
НЕМЕЦКОЕ КАЧЕСТВО С КИТАЙСКОЙ СКОРОСТЬЮ РУССКИМИ РУКАМИ
ВСЕ ВИДЫ СТРОИТЕЛЬНЫХ РАБОТ
г.Ржев, территория Н.Рынка
Реклама

реклама
ВНИМАНИЕ! ЛИКВИДАЦИЯ запасов ювелирных украшений продлена до 31 ноября
СКИДКИ!
ул. Б.Спасская, 12, т. 3-24-31; ул.Ленина 22 (ТЦ "Гармония)
Золото
ТОЛЬКО ЭТОЙ ОСЕНЬЮ! НАЙДИ КРАСНЫЕ ЦЕННИКИ И КУПИ ПО ОПТОВОЙ ЦЕНЕ
НИЖЕ НЕКУДА! СЕНСАЦИОННАЯ ЦЕНА на ЗОЛОТО 585 ПРОБЫ от 2100 руб./гр
СКУПКА. ОБМЕН. РАССРОЧКА
ПОДАРОК в день рождения

АВТОСЕРВИС
МОСКВА · РИГА
Слесарный ремонт
Кузовной ремонт
Автозапчасти
Шиномонтаж
Химчистка
+7 980 62 33 111
+7 482 32 33 111
автодорога Москва-Рига, 224-й км
info@autorzhev.ru
www.autorzhev.ru
реклама

ЗЕРНО только у НАС!
ФУРАЖНОЙ ПШЕНИЦЫ
7,50 РУБ./1КГ
Оптовый склад от компании “Евро Семена”
г.Ржев, ул. Центральная, д.1а
8-952-064-49-60
САМОВЫВОЗ
реклама

коллекция осень-зима 2017/18
женских и мужских головных уборов
магазин «УШАНОЧКА»
шарфы перчатки
г.Ржев Б.Спасская,29/64 (ост.Калинина)
8-910-936-54-05
реклама

реклама
- НОРД АВТО РЖЕВ -
Продажа автомобилей
(Renault; УАЗ; Ravon; HOWER)
Сервис; Гарантия; Кузовной ремонт
Всех марок
Продажа проверенных автомобилей с пробегом
Контактная информация:
8 804 333 54 64
www.nordavtorzhev.ru
Ржев. Осташковское шоссе 12

RAVON TRADE-IN
ВЫГОДА ДО 35 000 РУБ.*
Быстрый способ обменять подержанный автомобиль на новый RAVON

Ветеринарная клиника и аптека
г.Ржев, ул.Садовая,23/28
Осенняя АКЦИЯ! Стерилизация, кастрация кошек и котов
Низкие цены на ветеринарные препараты (возможен заказ)
Стоматология, хирургия, терапия. Выезд на дом.
УЗИ диагностика
8-904-003-62-83; 8-980-623-46-14
8-920-163-64-24; 8-904-013-84-16
реклама

КОМИССИОННЫЙ МАГАЗИН
г.Ржев, ул.Краностроителей, д.1 (около паспортного стола)
8-906-551-40-40
Принимаем на реализацию: статуэтки, серебро, посуду, самовары, детские коляски и кроватки, ходунки, бытовую технику
В продаже: мужские футболки х/б всех размеров, осенние куртки и плащи, зимние пуховики
НОВЫЕ НЕДОРОГО
реклама

Пн.Пт. 10.00 - 19.00
Сб.Вс.9.30 - 17.00
МАГАЗИН «МУСТАНГ»
МУЖСКОЙ И ПОДРОСТКОВОЙ
ОДЕЖДЫ: утепленные джинсы, спортивные брюки, толстовки, джемпера, куртки, шапки
ОБУВИ: кроссовки, ботинки на байке, шерсти, натуральном меху; утепленная резиновая обувь
НОВАЯ ОСЕННЕ-ЗИМНЯЯ КОЛЛЕКЦИЯ
скидка 10% на обувь прошлого сезона
8-48232-3-41-42
г.Ржев, Краностроителей, 9а; Садовая, 41б
реклама

г.Ржев, ул.Куприянова, д.46 8(4822)640-240 ; 8-9000-135-645
АЛЬФА МЕД
МЕДИЦИНСКИЙ ЦЕНТР
МИКРОХИРУРГИЯ КАТАРАКТЫ, ГЛАУКОМЫ
Прием врача офтальмолога (малые хирургические операции)
Прием пластического хирурга (блефаропластика век)
Лабораторная диагностика
Лицензия: № ЛО-69-01-001715 от 05 октября 2015г. Мин.здр. Тверск.обл.
реклама

ДЕТСКАЯ ОДЕЖДА И ОБУВЬ
МАГАЗИН «УМКА»
носки, колготки, футболки, водолазки, толстовки, свитера, куртки, комбинезоны
повседневная, спортивная, домашняя, демисезонная, зимняя
туфли, босоножки, сланцы, тапочки, ботинки, кеды, сапоги, ботильоны
СМЕШНЫЕ ЦЕНЫ!
vk.com/id423928644
г.Ржев, ул.Б.Спасская, д.14 (вход справа с торца здания)
реклама

СВЕТОФОР
МАГАЗИН НИЗКИХ ЦЕН
ЗЕЛЕНЫЙ СВЕТ ЧЕСТНЫМ ЦЕНАМ
продукты питания, бытовая химия и многое другое...
г.РЖЕВ, ОСТАШКОВСКОЕ ШОССЕ, 21
ЕЖЕДНЕВНО С 9-00 ДО 20-00
ПЕРЕПЛАЧИВАТЬ НЕ НАДО, СПЕШИ в «СВЕТОФОР»!
ПОРОШОК «БИОЛАН» 6кг - 279.90
ПОДГУЗНИКИ «ПАМПЕРС СЛИП ЭНД ПЛЭЙ» №2,3,4,5 499.90
реклама

Издатель: АНО редакция газеты «Ржевская правда», учредители: АНО «Редакция газеты «Ржевская правда», администрации Ржева и Ржевского района. Адрес: 172390, г. Ржев, ул. Ленина, 20/89

Управление Федеральной службы по надзору в сфере связи, информационных технологий и массовых коммуникаций по Тверской области.
Свидетельство о регистрации средства массовой информации ПИ № ТУ69-00183 от 27 апреля 2011 года
Подписано к печати по графику 17.00 фактически 16.00

Редакция в переписку не вступает, рукописи не рецензируются и не возвращаются. Мнение автора не всегда совпадает с мнением редакции. За содержание рекламы и объявлений ответственность несет рекламодатель.
Газета отпечатана в филиале ОАО «ПФОП» «Волоколамская типография»: 143600, Московская область, г. Волоколамск, ул. Парковая, 9, тел. 8 (49636) 2-39-11

Главный редактор: **И.П. Зелинская,** тел. 2-28-36.
Главный бухгалтер: **Татьяна Бочтарева**, тел. 2-32-88.
Корреспонденты: **Вера Гладышева, Ирина Кузнецова, Павел Фефилов, Владимир Николаев.**
Приемная: **Анастасия Васильева,** тел. 2-28-36.
Отдел рекламы: **Вера Седова,** тел. 8-910-535-70-36.
Компьютерная вёрстка и дизайн: **Наталья Шевердяева.**
Адрес редакции и издателя: **172390, Тверская обл., г. Ржев, ул. Ленина, 20/89,**
e-mail: **rzpravda@yandex.ru,** сайт: **www.presska.ru.**

Подписной индекс: для подписчиков 51681, для предприятий и организаций 51682

Заказ 4622
Тираж 4200

Выпуск издания осуществлён при финансовой поддержке Федерального агентства по печати и массовым коммуникациям РФ.