ОБЩЕСТВЕННО-ПОЛИТИЧЕСКАЯ ГАЗЕТА

РЖЕВСКАЯ ПРАВДА

25 февраля

Рекомендуемая цена 15 рублей

2016 год, № 8 (18798)

Фото Вадима Афанасьева

Стр. 2

ЭХ, ЛЁН-ЛЕНОК!..

реклама
ТАХИ
24 часа в сутки
Пассажирские и грузовые перевозки
Эвакуатор
Постоянным пассажирам скидки и дисконтные карты
ВЫБИРАЯ НАС, УВАЖАЕТЕ СЕБЯ!
3 Ржев 2-03-45, 2-40-53
8-910-535-05-55
8-906-653-45-55
8-920-695-74-74
8-904-003-89-09
9 Ржев 2-31-66, 2-40-54
8-910-930-40-54
6-905-606-03-33
8-920-693-90-60
8-904-009-33-39

реклама
ПРОДАЮТСЯ 1-КОМНАТНЫЕ И 2-КОМНАТНЫЕ КВАРТИРЫ
в строящемся девятиэтажном доме по адресу: г. Ржев, ул. Садовая.
Цена от 33500 за кв.м. Площадь квартир от 40 кв.м.
Планируемая дата окончания строительства – 2-й квартал 2016 года.
Предоставляется рассрочка по оплате. Ипотека от «Россельхозбанка».

По всем вопросам обращаться по адресу: г. Ржев, Советская пл., дом 16, офис 207. Контактные телефоны: 8(48232) 2-25-84, 8-904-359-56-30.

25 февраля с 10.00 до 19.00,
26 февраля с 10.00 до 16.00
в клубе железнодорожников
из натуральной кожи
от Ульяновской обувной фабрики
и других российских
производителей
коллекция ЗИМА-ВЕСНА
- женская
- мужская обувь
- обувь для пожилых людей
Ждём вас с 10.00 до 15.00.
ПРИГЛАШАЕМ ЗА ПОКУПКАМИ!
реклама

2016 НА ПРЕДПРИЯТИЯХ ГОРОДА

«ЛЬНЯНОЙ КЛАСТЕР» РЕГИОНА С ПРОПИСКОЙ В РЖЕВЕ

Ирина ЗЕЛИНСКАЯ

На прошлой неделе руководитель Ржевской льночесальной фабрики Н.Н. Корсун провёл экскурсию по предприятию для главы администрации города А.В. Ейста и его заместителя Н.И. Леонтьевой (помимо прочего, Надежда Ивановна курирует сферу муниципального развития). В этот день также ожидался приезд руководителей регионального уровня, однако по объективным причинам он не состоялся. Тем не менее, сотрудничество с Правительством Тверской области – прежде всего, на уровне Минэкономразвития и Минсельхоза – уже принесло первые плоды. Так, ещё на стадии реконструкции предприятия удалось без длительных проволочек подключить его к газовым сетям, а недавно Ржевской льночесальной фабрике была компенсирована часть процентной ставки по кредитам, которые были направлены на модернизацию производства (прежде всего, речь идёт о новом цехе, где сегодня выпускают строительный утеплитель «Изольна»).

– За 30 лет, что занимаюсь бизнесом, – отметил Н.Н. Корсун, – я впервые получил субсидию от государства – сумма невелика, но тут важен сам факт. Поддержка проектов по развитию таких производств, как льночесальная фабрика в Ржеве, подтверждает государственные приоритеты в развитии экономики страны, недаром президент в своём Послании Федеральному Собранию РФ говорил о необходимости ежегодно наращивать объёмы производства и переработки льна.

Ну, а дальше, как говорится, больше. Уже сейчас рассматривается возможность по созданию на базе Ржевской льночесальной фабрики регионального «льноводческого кластера». Эта тема стала ключевой на недавнем совещании в Вышнем Волочке, где заинтересованные лица оценили состояние и перспективы развития льняного комплекса региона. В работе форума приняли участие представители Правительства Тверской области, ФГБУ «Агентство «Лён», научно-исследовательских ин-

ститутов страны, директора и инвесторы сельхозпредприятий, выращивающих лён и занимающихся его переработкой на территории нашей области, главы муниципальных образований.

Знакомство с первыми лицами администрации Ржева также обещает вылиться во взаимовыгодное сотрудничество: А.В. Ейст предложил руководству фабрики поддержку любых начинаний, связанных с развитием производства; Н.Н. Корсун, в свою очередь, обещал в ближайшее время на безвозмездной основе выделить строительный утеплитель для ремонта образовательного учреждения города, где такая необходимость возникнет.

Но вернёмся к нашей экскурсии. Первым её пунктом стал переживший полную реконструкцию цех, где в настоящее время функционирует импортное оборудование по производству натурального утеплителя из льна – речь идёт о немецкой технологии, в полной мере освоенной ржевскими специалистами. Цех вступил в строй в августе 2015 года и в настоящее время перерабатывает 250 кг продукции в час. На проектную мощность – 400 кг/ч – здесь планируют выйти уже в самое ближайшее время: с прошлой недели начались тестовые испытания новых скоростей.

Сейчас «Изольна» востребована во многих регионах страны – дилерская сеть насчитывает 60 представителей и продолжает расти. Полным ходом идёт сертификация продукции на экспорт, что позволит поставлять ржевскую «Изольну» за рубеж (тем более что такие заявки уже активно поступают).

Следом Н.Н. Корсун проводил гостей в другие цеха фабрики – по производству чёсаного льна и очёсов, нетканых материалов, межвенцового утеплителя и упаковки для транспортировки рыбной продукции. Вы не поверите, но это факт: за последний год на предприятии в четыре раза увеличили объёмы по производству чёсаного льна – сегодня эта продукция пользуется широким спросом. Сейчас на фабрике перерабатывают 1800 тонн длинного волокна в год (идёт на производство тканей) и порядка 1500-2000 тонн – короткого волокна (используется в производстве утеплителя).

Таким образом, на сегодняшний день ни одно из льноперерабатывающих предприятий региона даже не приблизилось к уровню развития аналогичного производства в Ржеве. А ведь это ещё не предел – у инвестора есть планы по восстановлению Ржевского льнозавода (идея с запуском производства была поддержана всеми участниками недавнего совещания в Вышнем Волочке,

в том числе на уровне федеральных ведомств и региональных министерств).

Таким образом, когда мы говорим о создании «центра льноводства» в нашем городе – прежде всего, имеем в виду вовсе не намерения, а уже реализованные на практике планы. Ну, а о конкретных успехах на этом пути мы обязательно расскажем нашим читателям в следующих публикациях.

P.S. Ржевитяне имеют возможность приобрести натуральный утеплитель «Изольна» местного производства со скидкой – в строительных магазинах города и на сайте: http://izolna-rus.ru.

Фото Вадима Афанасьева.

НАША СПРАВКА

РОССИЯ – ИСТОРИЧЕСКАЯ ТЕРРИТОРИЯ ЛЬНА

Давно известно, что Россия традиционно является льняной державой. Скажем, в 1909-1915 годах доля нашей страны в мировом производстве льна составляла 82-91%. В начале прошлого века царская Россия экспортировала более 35 тыс. тонн льноволокна и являлась основным поставщиком льняного сырья для стран восточной и западной Европы.

В последнее время в силу ряда известных причин эффективность льноводства заметно сократилась. Однако, несмотря на это, альтернатив для прекращения производства льна во многих регионах страны не существует. Анализ передового опыта льняных компаний свидетельствует: при должной организации бизнеса льноводство может стать весьма прибыльным. Каждая страна должна развивать те отрасли производства и земледелия, для которых природой и историей созданы для этого благоприятные условия. Лён – исконно русская культура. Россия уже доказала свои права на мировое производство и переработку этого замечательного материала. Огромные просторы нашей Родины – это историческая территория льна.

У нас есть промышленный потенциал, мы можем готовить кадры для льноводства и перерабатывающих предприятий, в России сохранены научные учреждения, накоплен огромный передовой опыт. У многих закрепилось убеждение: возрождение русского льноводства улучшит и оздоровит условия жизни населения, даст дополнительные доходы и рабочие места в сельском хозяйстве и промышленности, обеспечит экономическую, медицинскую, оборонную самостоятельность и независимость нашей страны.

Для обеспечения стабильной работы текстильных предприятий наши хлопкоперерабатывающие производства импортировали 250-300 тыс. тонн хлопкового волокна. Однако сегодня хлопок – дефицит, а его цена на мировом рынке возросла в 5-7 раз. Решение проблемы импортозамещения и укрепления сырьевой базы отечественной текстильной промышленности возможно при замене хлопка льном, как это было, скажем, в 1936 году.

Нужно отметить, что сегодня потребность в льняном котонине для текстиля, медицины, обороны, строительства составляет более 200 тыс. тонн! Нетрудно подсчитать, сколько для этого потребуется короткого льноволокна. Около полумиллиона тонн! Для того чтобы выйти на эти объёмы, необходимы новые подходы к развитию льноводства. Отечественная наука и зарубежный опыт установили: классическая технология в льноводстве должна получить своё развитие в регионах, где для этого имеются все необходимые условия – в том числе, в Тверской области. И работа в названном направлении уже активно ведётся. Пример Ржевской льночесальной фабрики это подтверждает в полной мере.

ЭКОЛОГИЧНЫЙ УТЕПЛИТЕЛЬ
ПРОИЗВОДСТВА РЖЕВСКОЙ ЛЬНОЧЕСАЛЬНОЙ ФАБРИКИ
НЕ ПОДДЕРЖИВАЕТ ГОРЕНИЕ. ЭКОЛОГИЧЕСКИ ЧИСТЫЙ.
ТЕПЛОИЗОЛЯЦИЯ. ЗВУКОИЗОЛЯЦИЯ.
Не требует защитных средств, не пылит, не разваливается, легко монтируется.
Используется в малоэтажном строительстве, для утепления и звукоизоляции квартир.
ИЗОЛЬНА
НИЧЕГО ЛИШНЕГО!
Телефоны: 8 (48232) 2-15-58 (Ржев); 8 (499) 946-45-51 (Москва);
e-mail: i-tehnika@inbox.ru, сайт: http://izolna-rus.ru.
Реклама

2016 КОРОТКО О РАЗНОМ

НЕ ДОПУСТИТЬ СОКРАЩЕНИЙ НА ПРЕДПРИЯТИЯХ

На минувшей неделе начальник Главного управления по труду и занятости населения Тверской области Сергей Исаев отчитался перед губернатором о работе ведомства в 2015 году и планах на 2016-й. Основной результат: в Верхневолжье удалось не допустить резкого скачка безработицы. Уровень регистрируемой безработицы в среднем за год составил 1,1% от численности экономически активного населения. По первоначальным прогнозам сокращение могло коснуться более 9 тысяч человек, фактическая цифра составила 5,6 тысяч, и это на 17% меньше, чем в 2014-м. По уровню занятости населения Тверская область занимает 7 место в ЦФО и 24-е – среди регионов России. Достижение таких показателей стало возможным благодаря поддержке федерального центра и выстроенной в регионе системе решения проблем, возникающих на рынке труда. В 2015 году служба занятости взаимодействовала с 5 тысячами организаций, 161 предприятие участвовало в антикризисных мероприятиях. При содействии ведомства трудоустроено более 43 тысяч человек. Около 300 – воспользовались помощью для создания собственного дела. По этому направлению Тверская область занимает 5 место среди регионов России. Новым опытом стала организация временных трудовых мест через поддержку проектов некоммерческих структур – таких, как поисково-спасательный отряд «Сова». В их реализации были заняты более 3 тысяч человек.

– Сегодня мало иметь возможности, надо вовремя их использовать на уровне предприятий, чтобы не допустить сокращений, помочь пройти непростые времена, сохранив трудовые коллективы, – подчеркнул губернатор.

РОСТ ЦЕН НЕ ЗАФИКСИРОВАН

Продолжается мониторинг цен на отдельные продовольственные товары в торговой сети и на розничных рынках региона, а также наличия товаров в продаже. Цены отслеживались во всех муниципальных образованиях области по 40 позициям в 5 торговых сегментах. Дефицита продовольственных товаров не зафиксировано. На минувшей неделе произошёл незначительный рост минимальных розничных цен на перец сладкий свежий, капусту белокочанную свежую, лук репчатый свежий, сыр твёрдый, сахарный песок, мандарины, бананы. Рост более 5% за прошедшую неделю в торговых объектах всех сегментов зафиксирован не был. При этом снизилась закупочная цена на молоко – на 1,9%. Также зафиксировано снижение цен на морковь, картофель и муку.

ПОМОЖЕМ ПОГОРЕЛЬЦАМ!

На минувшей неделе, в ночь на 17 февраля, на пульт оперативного дежурного МЧС поступило сообщение о пожаре на улице Текстильщиков, 9. В результате возгорания была уничтожена кровля по всей площади, частично обрушены потолочные перекрытия, повреждена внутренняя отделка. В ликвидации пожара принимали участие 5 единиц техники и 15 бойцов пожарной охраны из ПЧ-12 и ПЧ-62. Причина случившегося выясняется.

В сгоревшем доме проживали четыре семьи, две из них – с детьми (в одной – сын 13 лет, дочери 8 и 3 лет, во второй – девочки 5 и 2,5 лет), и все они полностью лишились своего имущества. Благодаря участию губернатора Тверской области, главы администрации города Ржева, Управления ГОЧС были приняты срочные меры по расселению попавших в беду людей: семьи с детьми разместили в гостинице «Ржев», ещё два человека приняли решение жить у родственников. Буквально через сутки после случившегося администрация города решила вопрос с жильём для двух семей с детьми – им была предоставлена трёхкомнатная квартира из маневренного жилищного фонда города по адресу: ул. Челюскинцев, д.16, кв. 11. К помощи погорельцам также подключились Женская ассамблея города, другие общественные организации, рядовые ржевитяне. Если у наших читателей тоже есть возможность помочь попавшим в беду людям, сообщаем телефоны семей с детьми: **8-904-013-56-92** (Татьяна Петрова), **8-965-720-34-99** (Екатерина Ильина).

ЗАСЕДАЛ ОБЩЕСТВЕННЫЙ СОВЕТ

На очередном заседании районного Общественного совета его представители заслушали информацию об итогах социально-экономического развитии Ржевского района в 2015-м и перспективах на нынешний год – с соответствующим докладом выступил В.М.Румянцев. Также участники совещания рассмотрели пути решения проблемы по сохранению уличного освещения в населённых пунктах района – по этому вопросу выступил первый заместитель главы района М.П. Петрушихин. Также члены Совета утвердили план работы на 2016 год.

САНКЦИОННАЯ ПРОДУКЦИЯ УНИЧТОЖЕНА

Управление Россельхознадзора по Тверской и Псковской областям подвело итоги работы по реализации Указа Президента РФ от 29 июля 2015 года №.391 «Об отдельных специальных экономических мерах, применяемых в целях обеспечения безопасности РФ». В результате контроля над ввозимой продукцией, контрольно-надзорных мероприятий на внутреннем рынке Тверской и Псковской областей, а также рейдов на трассах регионов выявлены попытки ввоза и перемещения санкционной продукции, а также факты реализации плодов и овощей, которые запрещены к ввозу на территорию России.

Груши, яблоки, апельсины, киви, виноград и другие грузы имели поддельные фитосанитарные сертификаты и фальсифицированные отметки о прохождении контроля в контрольных пунктах на российско-белорусском участке границы. Во всех случаях документы направлялись для подтверждения подлинности в страны заявленного происхождения (Бразилия, ЮАР, Египет, Китай, Марокко, Израиль и др.), однако уполномоченными ведомствами этих государств факты выдачи сертификатов подтверждены не были. В рамках соблюдения законодательства РФ, продукция неустановленного происхождения была подвергнута уничтожению. По состоянию на 19 февраля, на полигонах твёрдых бытовых отходов Тверской и Псковской областей механическим способом уничтожено 780 тонн плодоовощной продукции.

В ПАМЯТЬ О ПОДВИГЕ ДЕСАНТНИКОВ

74 года назад под Ржевом погиб десант 204-й бригады ВДВ. Десантная операция, имевшая целью обеспечить выход из окружения штаба и остатков 29-й армии, попавшей в окружение в Мончаловских лесах, была и останется одной из самых ярких страниц истории Воздушно-десантных войск России. Как известно, в 2012 году силами Ржевского союза десантников этот подвиг был увековечен – на Привокзальной площади в Ржеве открыли памятник. И на минувшей неделе, 19 февраля, здесь по традиции состоялось памятное мероприятие в честь очередной годовщины подвига 204-й бригады ВДВ, на котором присутствовали первый заместитель главы Ржевского района Михаил Петрушихин, ржевский военком Игорь Шумара, представители общественных организаций, школьники и студенты. Участники митинга возложили венки и цветы к памятнику воинам-десантникам.

«ГОРЯЧАЯ ЛИНИЯ» ПО ВОПРОСАМ ЕГЭ-2016

«Горячая линия» по вопросам проведения Единого государственного экзамена начала работать по всей России. Как сообщает Министерство образования Тверской области, ученики, их родители, преподаватели и организаторы могут обращаться к специалистам Рособрнадзора с вопросами, касающимися разных аспектов ЕГЭ – процедуры экзамена, оформления заданий, организационных требований и т.д. Телефон «горячей линии» по России: **8 (495) 984-89-19**, с понедельника по пятницу, с 10.00 до 18.00. Телефоны «горячей линии» в Тверской области: **8 (4822) 32-06-19,** с понедельника по пятницу, с 09.00 до 17.00, **8 (4822) 43-15-04, 8 (4822) 32-89-28**, с понедельника по пятницу, с 09.00 до 16.00. По названным телефонам можно будет также сообщить о нарушениях, допущенных во время проведения ЕГЭ.

СЛОВА БЛАГОДАРНОСТИ – ДЕПУТАТУ ГОРДУМЫ

Испокон веков благотворительность на Руси была потребностью души людей благородных, добрых, милосердных. Особенно приятно отметить, что и сейчас среди ржевитян есть такие люди. Слова искренней благодарности и признательности от имени коллектива детского сада №.12, наших воспитанников и их родителей мы адресуем депутату Ржевской городской Думы Александру Юрьевичу Гусакову, который в преддверии празднования 800-летия города Ржева сделал нашему детскому саду замечательный подарок – в старшей и подготовительной группах были установлены пластиковые окна.

И коллектив, и малыши
Детского сада №.12
Кричат «Спасибо!» от души
Всем тем, кто нам помог!
Помог, не требуя наград,
Помог, не тратя фраз...
Спасибо вам от всех ребят,
Спасибо от всех нас!

От всей души желаем Александру Юрьевичу здоровья, благополучия и удачи! И – надеемся на дальнейшее сотрудничество!

С уважением, МДОУ «Детский сад №.12».

В ЧЕСТЬ 73-Й ГОДОВЩИНЫ ОСВОБОЖДЕНИЯ РЖЕВА И РАЙОНА

Городская администрация приглашает ржевитян и гостей Ржева принять участие в мероприятиях, посвящённых Дню освобождения города от немецко-фашистских захватчиков. 3 марта в 12.00 состоится митинг на Советской площади, затем – торжественное прохождение войск Ржевского гарнизона, праздничное шествие и церемония возложения венков и цветов к Обелиску и воинским захоронениям. В 14.00 праздничные мероприятия продолжатся во Дворце культуры – обедом у полевой кухни и танцевальной программой под духовой оркестр. В 15.00 в ДК пройдёт гала-концерт победителей X Межрегионального фестиваля военной и патриотической песни «Эта песня, дружище, твоя и моя!».

3 марта в 11.00 на Обелиске (р. Сишка, д. Кокошкино) состоится районный митинг, посвящённый 73-й годовщине освобождения Ржева и Ржевского района от немецко-фашистских захватчиков. Отправление транспорта от администрации района – в 10.00.

АНОНСЫ МЕРОПРИЯТИЙ

24 февраля в 14.00 в ДМШ №.1 им. Я.И. Гуревича состоится зональный (отборочный) этап областного открытого конкурса юных пианистов имени М.П. Мусоргского. **24 февраля в 10.30** Городской Дом культуры приглашает детей и их родителей на спектакль Кимрского театра драмы «Карлсон, который живёт на крыше», а **в 18.00** – на постановку «Век живи, век люби» (комедия, 12+). **24 февраля в 13.00** Дворец культуры приглашает ржевитян на спектакль «Медведь» (в рамках проекта «Театр и школа» Тверского драмтеатра).

ОСУЖДЁН ЗА УБИЙСТВО

Ржевским городским судом осуждён гражданин Л. – за совершение преступления, предусмотренного ч. 1 ст. 105 УК РФ (убийство, то есть умышленное причинение смерти другому человеку). 15 июня 2014 года Л. и В., находясь в доме деревни Быхова Слобода Ржевского района, употребляли спиртные напитки. В ходе распития между находившимися в состоянии алкогольного опьянения Л. и В. произошла ссора, в ходе которой у Л. на почве внезапно возникших личных неприязненных отношений к В. возник прямой преступный умысел, направленный на умышленное причинение смерти последнему. Л., реализуя свой умысел, взял хранившуюся в доме лопату и с целью убийства В. нанёс последнему заостренным ребром полотна лопаты не менее восьми ударов в область головы. В результате от полученных телесных повреждений В. скончался на месте. В судебном заседании подсудимый Л. вину в совершении преступления, предусмотренного ч. 1 ст. 105 УК РФ, не признал. Учитывая характер и степень общественной опасности совершённого преступления, данные о личности подсудимого, смягчающие вину обстоятельства, суд назначил Л. наказание в виде восьми лет шести месяцев лишения свободы с отбыванием наказания в исправительной колонии строгого режима. Приговор в законную силу не вступил и обжалован в апелляционную инстанцию, – сообщает пресс-служба Ржевского городского суда.

ОБОКРАЛИ СОБУТЫЛЬНИКА

На минувшей неделе в правоохранительные органы обратился за помощью гражданин С.: как выяснилось, 6 февраля, после распития спиртных напитков в «приятной» компании, из его квартиры пропали телевизор, DVD и другое имущество. Ущерб от кражи составил 70 000 рублей. В ходе оперативно-розыскных мероприятий установлено, что кражу совершили собутыльники потерпевшего – ржевитяне Я. и С.

ПОНЕСЁТ НАКАЗАНИЕ ЗА ТОРГОВЛЮ САМОГОНОМ

В ходе оперативно-розыскных мероприятий сотрудниками ржевской полиции выявлен факт реализации спиртосодержащей продукции гражданином Т. – он торговал самогоном прямо в своей квартире. У правонарушителя изъято 2,5 литра алкоголя, его ждут штрафные санкции.

ГРАБЁЖ ПОД ПОКРОВОМ НОЧИ

Около полуночи 14 февраля на Ленинградском шоссе был избит неизвестными гражданин М. Злоумышленники отобрали у своей жертвы пакет с продуктами. Преступление было раскрыто буквально по горячим следам сотрудниками уголовного розыска. Они установили, что грабежом занималась группа из трёх человек, один из них – несовершеннолетний.

вт	ср	чт	пт	сб	вс	пн
23	24	25	26	27	28	29 февраля
дождь со снегом	дождь со снегом	дождь со снегом	дождь со снегом	пасмурно	пасмурно	пасмурно
+2	+2	+1	+1	0	0	+1
0	−1	−2	−3	−4	−2	−3

2016 АКТУАЛЬНАЯ ТЕМА

На прошлой неделе в Госдуме состоялся «правительственный час», и главным на нём стали слушания на тему капремонта. Интересный факт: информационный шум в нашем парламенте по этому поводу возник только после того, как к программе подключилась дорогая столица. То есть вся наша большая страна уже год вносила деньги за капитальный ремонт жилья, а Москва преспокойно продолжала пользоваться бюджетными средствами для ремонта крыш, подвалов, внутридомовых коммуникаций и тому подобное. Зато, как только москвичей подключили к общероссийскому проекту, немедленно начались стоны о тяжести и неподъёмности платежей. Впрочем, некоторые напирали на то, что они и так вкладывают немалые деньги в обустройство не только собственного – приобретённого или приватизированного – жилища, но и всей окружающей среды, то есть, подъезда, дома и даже двора. К таковым поборникам справедливости относится, например, Лолита Милявская, которая почти сразу же выступила против сборов на капремонт. Парламентарии утверждают, что количество обращений к ним огромно (в скобках заметим, что целый год они так не считали), и поэтому возникшая проблема требует своего решения.

ДЕЛО О КАПРЕМОНТЕ

Вера ГЛАДЫШЕВА

НЕМНОГО ИСТОРИИ

Наверное, стоит разобраться с тем, нужны ли в действительности платежи по капитальному ремонту жилья, и если нужны, то какими они должны быть. Начинать придётся издалека. Вот уже двадцать лет, как в нашей стране идёт реформа ЖКХ. Начатая Борисом Немцовым, с его уходом с государственной должности вице-премьера, она и не думала заканчиваться. Наоборот, только набирала темпы и увеличивалась в масштабах. Суть её не сложна и заключается в том, что все предприятия ЖКХ должны перейти в частные руки, а приватизировавшие свои квартиры жители многоквартирных домов – взять на себя ответственность за состояние МКД. Точно так, как отвечают за свои жилища обитатели частного сектора. В этом магистральном направлении и развивалась так называемая реформа жилищно-коммунального хозяйства. Вполне закономерно, что в итоге она подобралась к необходимости иметь определённые средства для капитального ремонта, поскольку собираемых денег «на содержание жилья» для более масштабных целей явно недоставало. А государство, в свою очередь, не спешило открывать «закрома родины» и тратить средства на ремонт домов, большинство квартир в которых уже были приватизированы.

Выход был найден в том, чтобы ввести новую строку в платёжках «капитальный ремонт» и приступить к сбору денег. Правительство предложило, Дума поддержала, и дело пошло. Где-то с полгода в 2014 году гражданам разъясняли возможности и права жильцов в связи с новыми положениями. Гражданам предлагались на выбор три пути. Первый – **создание ТСЖ с организацией собственного счёта.** Второй – **обслуживание предложенной управляющей компанией с выделением домового счёта**. И, наконец, третий – **фактическое бездействие жильцов и по умолчанию аккумулирование собранных средств на капремонт в некоей структуре**, которая к тому же чаще всего находится вне пределов досягаемости граждан.

Какой путь выберет наше, по большей части, малоактивное население, разработчики закона практически не сомневались. Конечно же, подавляющее большинство будет молчать, как рыбы. Потому что собрать всех жильцов дома, оформить документы, которые требуется представить в соответствующие органы и в первом, и во втором случае, нашим гражданам оказалось попросту лень. Так оно и вышло. Деньги ушли в непонятные организации, которыми распоряжаются непонятные люди, а людям, расставшимся со своими кровными, оставалось только вертеть головой из стороны в сторону и чесать в затылке.

Неудивительно, что недовольство таким оборотом возникло сразу же. Гражданам не нравилось, что их деньги куда-то уходят, им было непонятно, когда и как будут ремонтироваться их дома. Но, по большому счёту, с их недовольством никто не спешил считаться – до тех пор, пока к программе не подключилась Москва. И вот здесь сразу всё изменилось, как по волшебству. Начались запросы, жалобы, обсуждения. Член думской фракции «Справедливая Россия» Валерий Гартунг рассказал, что к эсерам постоянно поступают жалобы на то, что сотрудники силовых ведомств, а также других организаций, работающих на деньги из бюджета, не платят взносы на капремонт. «Платят только те, кому деваться некуда, – пенсионеры или получатели субсидий, так как опасаются, что за неуплату им откажут в этих пособиях», – сказал Гартунг.

А ЧТО НЕ ТАК?

Что-то здесь не так, – подумали парламентарии и приступили к разбирательству. А не так оказалось очень многое. Начнём с того, что государство или бывший владелец жилья (например, какое-то ведомство) по законодательству обязаны провести капитальный ремонт домов до того, как отдать их под приватизацию. Кто-нибудь видел, чтобы на жильцов какого-нибудь дома свалилось подобное счастье? Мне тоже не приходилось ни видеть, ни слышать о таком чудесном повороте событий. Второе – не менее важное обстоятельство. Отдав на откуп всё жилищно-коммунальное хозяйство частным собственникам, как можно было отстранять жильцов от решения их бытовых проблем? А именно это и произошло – путём создания неведомых фондов во главе с мало кому известными управляющими. Между тем, управляют они не собственным автомобилем и не виртуальными армиями на мониторе компьютера, а вполне реальными (и очень большими) деньгами, собранными у сотен тысяч граждан. Как они распоряжаются этими деньгами, мало кому известно. Опасность того, что эти люди окажутся нечисты на руку, вполне реальна. Потом, в связи с исчезновением громадных средств, наверняка возникнут уголовные дела, но от этого уже никому не станет легче.

Занимаясь уже более четверти века темой ЖКХ, могу сказать, что вполне разделяю мнение экспертов о том, что нашему жилищно-коммунальному хозяйству требуются новые подходы. Первый предлагает доктор экономических наук Никита Кричевский. Это – **национализация ЖКХ.** Путь не бесспорный, и если идти по нему, то в первую очередь процесс должен коснуться базовых отраслей – поставщиков газа и электроэнергии. Но проблема в том, что стоит однажды пойти этим путём – остановиться будет уже невозможно. Так что вряд ли решение о национализации когда-нибудь примут. Во всяком случае, в обозримом будущем.

Есть и второй, более реальный путь. Его суть в том, чтобы **как можно больше граждан приблизить к тем деньгам, которые вроде бы и являются их собственными, но распоряжаются ими посторонние люди.** И здесь можно сослаться на собственный опыт. Наш дом, насчитывая менее десяти лет от роду, в 2014 году решил создать ТСЖ. Конечно, инициаторам сего решения пришлось попотеть, чтобы собрать людей, а потом и оформить документы. И вот уже почти два года мы живём в товариществе собственников жилья.

Что имеем на сегодняшний день? Прежде всего, в доме установлен общедомовой прибор учёта тепловой энергии, что значительно снизило платежи за отопление. Общедомовой электросчётчик сократил аппетиты энергетиков по части общедомовых расходов. Ремонта сетей в подвале тоже не приходится ожидать месяцами. Странным образом оборудованное в доме освещение, из-за чего свет постоянно вырубало, наконец, было сделано по уму. Наверное, есть ещё какие-то мелочи, о которых я просто не знаю.

Кому-то может показаться, что это немного, так ведь и времени прошло с момента создания ТСЖ – всего ничего. Вот таким путём было бы правильнее всего идти, постепенно вовлекая людей в заботы об общем для них жилье и воспитывая умение контролировать расходы. Правда, тут есть один нюанс. Не все дома имеют малый срок износа. Есть и такие, которые денег собирают мало, а вложений требуют огромных. Но здесь уж, извините, надо и государству начать выполнять свои обязательства. Такие МКД необходимо ремонтировать за счёт казны или переселять людей, если здание непригодно для дальнейшего проживания.

Сейчас получается так, что капремонтом недовольны все: и жители, и власти – как исполнительные, так и законодательные. У нас в городе провозглашённый в 2014 году капремонт домов так и не состоялся – по неизвестной причине. То ли с фондом что-то не сложилось, то ли власть в городе часто менялась, не успевая оформлять нужные документы, но факт остаётся фактом – два года капремонта у нас не было. Поменяется ли ситуация в 2016-м, увидим – по крайней мере, новая команда администрация подготовила всю необходимую документацию, сейчас на сей счёт проходят согласования (по предварительным данным, речь идёт о ремонте 69 домов – в рамках мероприятий по подготовке к 800-летию города).

ЖДЁМ РЕШЕНИЯ СУДА

Возникает вопрос: так куда же нас несёт волна под названием «жилищно-коммунальное хозяйство»? Судя по всему, в этой сфере тоже могут начаться перемены – в первую очередь, в части капремонта. Инициирует эти перемены, как ни странно, оппозиционная партия «Справедливая Россия». Впрочем, странного здесь немного, потому что представитель «СР» Галина Хованская – действительно лучший специалист в Думе по части ЖКХ. По инициативе этой партии сначала был принят закон об освобождении от платы за капремонт граждан, достигших 80 лет. Но, по мнению эсеров, этого недостаточно, так как имеются и другие категории граждан, которых необходимо освободить от платы за капремонт. *«Есть дома, по которым не выполнены старые обязательства государства. Этих людей тоже заставляют сегодня платить за не произведённый капремонт бывшего наймодателя. Как бы ни было тяжело для бюджета, в карманы граждан надо залезать осторожнее»,* – предупредила депутат.

По словам Хованской, смысл инициативы – в том, чтобы начинать платить за капремонт, когда государство отремонтирует или профинансирует необходимые работы в этой сфере. Ещё одна инициатива фракции касается освобождения от платы за капремонт жилищных кооперативов, которые недавно сделали капремонт. Но самое главное – был внесён запрос в Конституционный суд РФ о признании не соответствующим Конституции положения о том, что собственники автоматически находятся в «общем котле» по платежам за капитальный ремонт «*Мы хотим признать не соответствующим Конституции положение о том, что собственники без своей воли находятся в «общем котле». Они попали туда по незнанию, по неспешности, по невозможности провести общее собрание»*, – сказала Г. Хованская.

Вот здесь-то и кроется корень всех проблем. Люди совершенно не знают, что происходит с их деньгами, кто и каким образом ими распоряжается. Было бы гораздо правильнее и справедливее выделять отдельный счёт на каждый дом. Кстати говоря, когда-то в РКЦ Ржева по каждому дому и даже каждой квартире в отдельности имелась полная статистика, касающаяся собираемости платежей. Если бы система не была разрушена, то сейчас выделить на каждый дом отдельный счёт технологически не представляло бы большой проблемы. Теперь это потребует и времени, и немалых усилий. Но по тому, как развиваются события, нынешняя система вполне может быть пересмотрена. Дело в том, что уполномоченный по правам человека в России Элла Памфилова поддержала группу депутатов Госдумы. *Закон, который обязал граждан вносить деньги в «общий котёл», возможно, противоречит Конституции, нарушает права на равенство и уважение к частной собственности,* – считает Памфилова.

Главный правозащитник России не имеет претензий к такой форме сбора денег, как «специальный счёт». Его могут создать жильцы определённого дома и самостоятельно решать, на что тратить «копилку». Но Памфиловой не нравится деятельность региональных операторов капремонта, которые власти создают для граждан, поленившихся открывать спецсчёт. По Жилищному кодексу, операторы вправе «перебрасывать» деньги, собранные в одном доме, на работы в другом МКД. Памфилова подчёркивает, что указанная норма *«фактически предоставляет региональному оператору право распоряжаться средствами одних собственников помещений для выполнения обязательств перед другими – без получения при этом их согласия».*

Теперь дело о капремонте рассмотрит Конституционный суд. Произойдёт это событие 3 марта, и для всех жителей страны очень многое будет зависеть от решения судебной инстанции. Даже если они сами пока ещё об этом не подозревают.

2016 К 800-ЛЕТИЮ РЖЕВА

ЮБИЛЕЙ РОДНОГО ГОРОДА – ПОВОД ДЛЯ РАЗМЫШЛЕНИЙ

Олег КОНДРАТЬЕВ

Мне вспоминается научная конференция, проходившая в Центральной библиотеке имени Островского почти шесть лет назад. В перерыве ко мне подошёл руководитель московской делегации (а состояла она в основном из сотрудников Института истории Академии наук Российской Федерации) К. Аверьянов и спросил: «А сколько Ржеву лет?». Я ответил, что впервые первый волжский город был упомянут в русских летописях (Новгородской и Троицкой) в 1216 году. И тогда профессор из столицы задал ещё один вопрос: «А почему же вы не хотите войти в федеральную программу?». Честно скажу – эти слова учёного меня поразили. О существовании какой-либо программы я не слышал, наивно полагая, что такие возможности должны находиться в сфере интересов городской администрации. Аверьянов попутно заметил, что города, попавшие в федеральную программу, получают солидную сумму к юбилею. И добавил, что, например, Орёл, который тогда отмечал 450 лет со дня основания, такие преференции уже имеет.

НА ПУТИ В ФЕДЕРАЛЬНУЮ ПРОГРАММУ

И вот, подождав несколько месяцев, я отправился в администрацию города. Некоторое время ожидания потребовалось в связи с тем, что о вхождении в программу речь шла и раньше, причём при депутатах Ржевской городской Думы, И я опять же по наивности своей думал, что они-то уж точно донесут эту мысль до руководства города. Однако – не донесли.

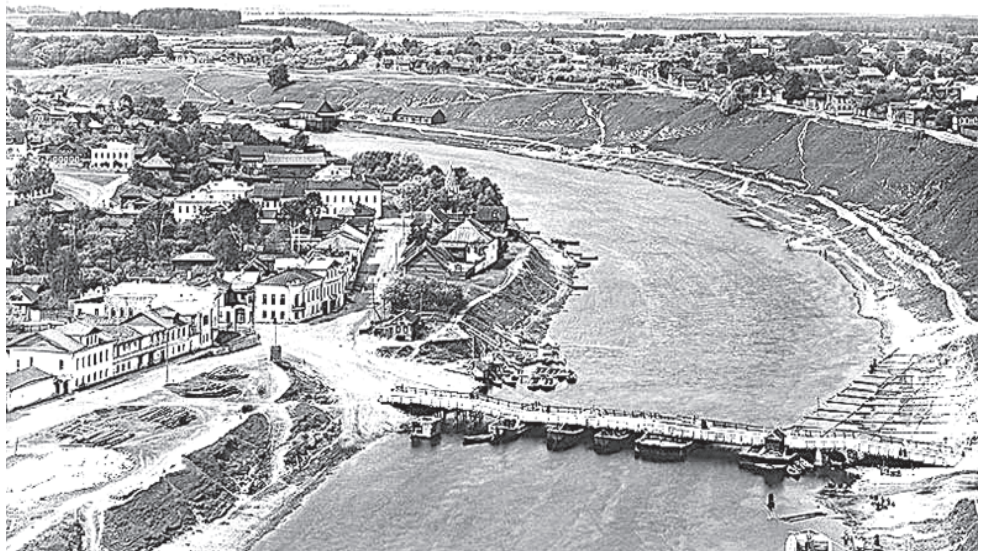

Тогда я пришёл в общий отдел и записался на приём к главе города. Он был избран около года назад и начал работу весьма решительно. Заведующая общим отделом спросила меня, по какому вопросу я хочу встретиться с главой и, услышав, что по поводу празднования 800-летия Ржева, засмеялась: «Так ведь ещё шесть лет до юбилея, куда вы торопитесь?». Но на приём всё-таки записала.

Глава встретил меня замечательно: усадил в кресло, расспросил о грядущей дате, даже попенял мне – мол, чего же так долго ждал! Сказал, что в скором времени администрация займётся этой темой вплотную. И... на этом всё закончилось. А потом глава покинул свой пост. На его место пришёл другой. На работу в администрацию пришла и Елена Николаевна Ямщикова. Она-то и взялась за это дело по-настоящему, с подъёмом и энергией. Долго собирала документы, ездила в Москву. Понадобилась подпись даже самого президента Академии наук РФ. Собрала Елена Николаевна все бумаги, отправила их в столицу. А потом, за три года до юбилея, появился Указ, подписанный В.В. Путиным, о праздновании 800-летия со дня основания г. Ржева.

Тут разговор пошёл о деньгах. Много было сказано слов: администрация хотела получить около 4 миллиардов рублей – Кремль давал только полтора. А тут Крым вернулся в Россию, стартовали западные санкции. И о больших деньгах говорить перестали.

И всё-таки замечательно, что свой 800-летний юбилей Ржев отметит. И деньги, пусть и не столь значительные, городу всё-таки выделяют. И сами ржевитяне, наиболее активная и неравнодушная их часть, включились в работу по подготовке к славной дате.

В первой половине марта Ржеву исполнится 800 лет. Почему в первой половине? Очень просто: одни настаивают на том, что юбилей города должен отмечаться 1 марта, как и обозначено в летописях. Другие полагают, что в связи с переходом на новый стиль, 800-летие попадает на 14 марта. Не станем спорить – кому как нравится, так пусть и празднует. Тем более что основные мероприятия пройдут в конце июня, в канун и непосредственно в День города.

О 1000-ЛЕТИИ РЖЕВА

В последнее время вновь оживились разговоры о том, что зловредные историки приуменьшают возраст Ржева, что нашему городу в ближайшие годы исполнится 1000 лет. Догадываюсь, откуда идут эти слухи. В конце прошлого года вышла из печати книга «Ржев – Слуцк». Авторами основного текста были Евгений Иванович Ожогин и я. Но кто-то, назовём его N, вмешался в наше творчество и, несмотря на то, что в альбоме говорится о 800-летии Ржева, вставил такую фразу: «Письменные источники упоминают о Ржеве лишь с XII века». И пошли гулять легенды о десятивековой истории первого волжского города.

Поэтому придётся в очередной раз (для самых толковых) рассмотреть гипотезы о датах основания Ржева. Итак, первая дата – 1019 год. В новгородском «Уставе о мостах», принятом в 1019-м, упоминается район Новгорода – «ржевская сотня». Казалось бы, вот оно – первое упоминание. Но известный историк, академик М.Н. Тихомиров доказал, что это – вставка XIII-XIV веков. Более того, во время, когда она была сделана, на Руси существовало два Ржева, точнее, две Ржевы (города называли в женском роде) – Ржева пустая (в Псковской земле) и Ржева Владимирова (наш Ржев). И к Великому Новгороду теснее относилась именно псковская Ржева.

Вторая гипотеза – 1150 год. Речь идёт об Уставной грамоте смоленского князя Ростислава Мстиславича. В ней

идёт речь о верж**а**влянах великих. А Николай Михайлович Вишняков в своей книге «Ржев» пишет о верж**е**влянах великих. И, изменив одну букву, краевед говорит о том, что речь идёт о Ржеве. Хотя тут же, рядом, упоминает смоленский город Вержавск.

Нужно заметить, что эти гипотезы были высказаны задолго до Н.М. Вишнякова. Он лишь повторил многолетние заблуждения.

МЕСТО ГОРОДА В ИСТОРИИ РОССИИ

Казалось бы, Ржев – маленький город, каких сотни, но нередко роль его в российской истории была поистине огромной. Прошёл только век с небольшим после основания города, а он сразу оказался в центре междуусобной борьбы. Три крупных великих княжества – Литовское, Московское, Тверское – вели борьбу за Ржев – первый волжский город, ключ к истоку великой русской реки. И захватывали, и сжигали его, а он возрождался – снова и снова.

В это же время дружина ржевичей во главе с князем Родионом Ржевским принимает участие в великой битве – Куликовской. И ржевский князь, и многие ржевичи погибли в Мамаевом побоище. Но в борьбе с монголо-татарами они продемонстрировали неимоверную силу духа.

Наконец, Ржев становится московским городом. И Иван Грозный называет его в числе семи преданных ему городов. Первый волжский город играл особую роль и в Ливонской войне. Ржевские земли оказались на большой государственной печати России.

Затем – «смутное» время. Город был полностью разорён. Почти не осталось на ржевской земле крестьян. Одним из видных деятелей в борьбе с поляками стал уроженец Ржева, архимандрит Троице-Сергиевой лавры Дионисий. И снова тщанием его жителей возродилась жизнь, город становится крупным торговым центром Верхневолжья.

Астафий Долгополов, ржевский купец, во время Крестьянской войны (1773-1775 годы) встречался с Е.И. Пугачёвым, Г.А. Потёмкиным, Екатериной II. В это же время в Ржеве жил великий Терентий Иванович Волосков.

Война с французами прошла мимо Ржевского края. Но в этих сражениях особо отличился ржевитянин, партизан, командир Сумского гусарского полка Александр Никитич Сеславин. Его портрет сегодня можно увидеть в галерее героев Отечественной войны в Эрмитаже, скульптура генерала находится в Бородинской панораме в Москве. Его имя было присвоено Сумскому гусарскому полку (а это происходило крайне редко – и в те времена, и сейчас).

В XIX веке наш город был известен как место, где жил духовный наставник Николая Васильевича Гоголя, священник, отец Матвей Константиновский. Сюда, на встречу с отцом Матвеем, приезжал великий русский драматург Александр Николаевич Островский. И есть литературоведы, которые считают, что сюжет своей пьесы «Гроза» писатель подсмотрел в Ржеве.

В первом волжском городе родился Тертий Иванович Филиппов. Позднее он стал государственным контролёром России, знаменитым собирателем русских песен. А ещё Т.И. Филиппов был выдающимся дипломатом – его статьи о Сербии и Болгарии имели огромный успех.

На ржевской земле родились и жили: академик В. Обручев, графы Игнатьевы, семья мореплавателей Лутковских, адмирал Г. Шишмарёв, чьё имя есть на картах мира, академик И. Сеченов и многие-многие другие.

В 1824 в Ржеве побывал император Александр I. А воспитателем другого российского монарха – Александра II – был адмирал Ф. Лутковский.

Ржевитяне защищали Родину во многих войнах: Русско-турецкой, Русско-японской, Первой мировой. Сегодня об этих событиях можно говорить в полный голос, не таясь. Вспомним создателя русских морских мин А. Давыдова, последнего командующего Балтийским флотом (до Октябрьской революции) адмирала А. Развозова.

И вот здесь хочется сказать ещё об одном. С 1900 года в городе стали выходить газеты. Я заказал в Национальной библиотеке Санкт-Петербурга копии «Ржевского справочного листка», «Ржевской газеты», «Ржевской мысли». Они есть на сайтах городской библиотеки и «Ржевской правды». Но пока откликов на эти ценные источники не последовало.

Перед 1917 годом Ржев был центром производства верёвок в России. 13 процентов экспорта льна империей приходилось на наш город. Ржевская пастила соперничала с коломенской, пряники из Ржева конкурировали с тульскими. Город был известен как «голубиное сердце России».

События октября 1917 года отражены в книге и статье нобелевского лауреата Чеслова Милоша и Джона Рида – «Десять дней, которые потрясли мир». В издании перед нами предстают Ржев, прапорщик Бодякшин, крестьянин Жегунов...

Война. Великая Отечественная и Вторая мировая. И здесь Ржев сыграл свою гигантскую роль. «Краеугольный камень восточного фронта», «северный Сталинград», «ключ к Москве и к Берлину». Так называли наш город во время войны.

Огромны потери. Но мы не позволили немцам совершить новый поход к столице, помогли Сталинграду. Жуков и Конев, будущие маршалы Победы, командовали здесь фронтами. Сталин один раз выезжал на фронт, и снова – в Ржев. И отсюда он дал приказ о первом салюте, и после освобождения Ржева и Гжатска стал маршалом СССР. И Гитлер, по словам охранника И.П. Резника, останавливался в том же доме в деревне Хорошево. Город вошёл в число 23-х награждённых орденом Отечественной войны I степени, в число 45-ти, удостоенных звания «Город воинской славы». Всего в России 14 городов, имеющих обе эти награды.

А ржевское «ускорение», а Ржевский гидроузел? А марки, конверты, монеты, выпущенные в честь города на Волге? Славен Ржев во все времена!

(Окончание на 6-й стр.).

На снимках: О. Кондратьев с генерал-лейтенантом А. Осипенко во время «круглого стола» в честь грядущего юбилея со дня освобождения Ржева в Центральной библиотеке имени Островского (2013); Ржев: вид на город с мостом через Волгу (1910), фото С. Прокудина-Горского.

2016 К 73-Й ГОДОВЩИНЕ ОСВОБОЖДЕНИЯ РЖЕВА И РАЙОНА

ЗАКОПАННЫЙ МЁД

Дмитрий ТЮРИКОВ

Немцы пришли в деревню в октябре 1941 года – как оказалось, надолго и основательно. Небольшая деревенька Теряево с десятью дворами располагалась в двадцати километрах от Ржева и в трёх километрах от большой деревни Мануйлово, что недалеко от трассы, ведущей на Калинин (ныне Тверь). В Мануйлове, как потом выяснилось, немцы разместили штаб дивизии, оборонявшей от наших войск северное направление захваченного ими многострадального Ржева. Началось долгое и кровопролитное противостояние, битва, позже получившая название «Ржевская». В «ржевской мясорубке» за неполные два года только с нашей стороны погибло около миллиона человек – солдат и офицеров. Мирное население тоже несло потери, но в массе своей не от пуль и снарядов, а из-за голода, холода и болезней. Ко всему прочему людей угоняли в Германию, и далеко не все из них вернулись обратно...

Рассказ этот написан в основном со слов моей мамы, которой на момент начала немецкой оккупации было всего три года. Она её пережила в деревне Теряево вместе со своими близкими – матерью, бабушкой, дедом и братом Женей, который был старше сестры всего на два года. Это повествование впоследствии дополнила моя бабушка – её, к сожалению, давно уже нет в живых.

***

В деревне Теряево находился наш родовой дом по линии матери. Когда пришли лихие времена, мой дед, призванный на фронт (до войны он трудился директором льнопредприятия), просто не успел вывезти семью за линию фронта.

Мой прадед Семён, хозяин этого дома, в Первую мировую воевал на Кавказском фронте против турок и, по рассказам матери, всегда ходил в старой военной форме (видимо, ещё царского образца), поскольку гражданскую одежду не любил. Он был по-военному подтянут, строен и высок. До войны разводил пчёл и содержал пасеку. Семья держала большое хозяйство – корову и прочую живность, выращивала зерно и овощи.

Когда немцы вошли в деревню, а это было почти перед самой зимой, то из сделанных запасов буквально за неделю-две ничего не осталось. Забрали корову, домашнюю птицу, все съестные припасы. Так что к середине зимы среди местных жителей начался голод.

Наша семья выжила только благодаря русской смекалке моего прадеда Семёна. Перед приходом немцев он успел закопать два бидона мёда: один – в огороде (ещё долго мы не могли откопать ёмкость, поскольку немцы немедленно присвоили бы мёд себе), второй – в сенях, сразу под лестницей, ведущей на чердак. Причём прадед закопал бидон сразу под первой ступенькой – именно это и спасло семью от голодной смерти, так как он точно рассчитал, где немцы будут искать еду... И они действительно в поисках припасов искололи штыками и шомполами буквально всё в доме и вокруг лестницы – тоже. Но вот искать под ступенькой не догадались, поскольку явно на виду, да и доска помешала шомполу войти прямо в землю.

От голодной смерти прадед свою семью с Божией помощью спас, но вот от голода не уберёг – одним мёдом сыт не будешь. Голодали и недоедали все – и малые, и старые. По рассказам бабушки, весной, когда моя на тот момент трёхгодовалая мама со своим пятилетним братом выходили на улицу, то даже небольшой порыв ветра сбивал их с ног. И ребятишки с горем пополам помогали друг другу подняться – от недоедания силы были на исходе. А весной и ближе к лету, когда появлялась зелёная трава, бабушка собирала крапиву и лебеду, пекла из них травяные лепёшки.

***

Тут следует вспомнить об одном случае помощи Божией, благодаря которой и бабушка моя осталась жива, и вся семья не погибла. От недоедания и слабости, как известно, быстро распространяются инфекционные заболевания. Среди прочих деревенских заболела и моя бабушка Настя – слегла с

тифом, что в условиях военного времени – при отсутствии лечения, лекарств и достаточной еды – равнозначно смерти. Причём не только самого больного, но и членов его семьи, поскольку инфекция передаётся контактно-бытовым путём.

Немцы, узнав, что в доме появился инфекционный больной, сообщили об этом своему врачу, который пришёл к ним в тот же день. Осмотрев бабушку, он помог перенести её в отдельное помещение амбарной пристройки и... назначил лечение, обеспечив всеми необходимыми лекарствами. А после приходил почти каждый день, приносил лекарства и контролировал процесс выздоровления – с риском самому заразиться тифом. И бабушка, Анастасия Семёновна, пошла на поправку, никто из членов семьи больше не заболел.

Оказал семье помощь в трудной ситуации, а скорее всего в очередной раз спас от гибели, ещё один немецкий унтер-офицер, подразделение которого квартировалась в деревне. Приметив около дома маленькую красивую девочку, мою мать, и её пятилетнего брата, которые, наверное, напомнили ему оставленных в Германии детей, немец стал навещать их, чтобы поговорить и поиграть.

Одно из таких посещений чуть не закончилось трагически – по словам бабушки, тогда она чуть не поседела. Унтер-офицер показал ей фото своих детей, по возрасту схожих с моей маленькой матерью и дядей, потом поинтересовался, как зовут мою мать, на что бабушка ответила: «Света». Немец посадил малышку на колени и, гладя по голове, на ломаном русском спросил:

– Как жиффё-ёшь, деффочка Света?

Мать начала говорить и понимать разговоры взрослых довольно рано. Вот и услышанные ею дома обрывки бесед матери и бабушки с дедом, со словами проклятий в адрес немцев, врезались её в память и глубоко отложились в детском сознании. Она посмотрела на немецкого унтер-офицера и ответила громко и отчётливо, с обидой и негодованием:

– Плохо живём! Фашисты проклятые всё украли, корову нашу забрали!

Поскольку немец уже больше года воевал на восточном фронте, то уже понимал многие русские слова, и уж тем более – словосочетание «фашисты проклятые». Бабушка, стоявшая рядом, похолодела от ужаса, и, как она потом вспоминала, уже решила, что прямо на месте их сейчас расстреляют вместе с детьми. Но немец, продолжая сидеть, улыбнулся, медленно опустил ребёнка с колен на пол, и, обратившись к бабушке, как бы оправдываясь, сказал на ломаном русском, что он не хотел войны, он ни в чём не виноват...

Унтер-офицер ещё не раз приходил к ним в дом, принося детям еду и сладости, тем самым, по всей видимости, отводил душу, которая тосковала в разлуке со своей родиной и семьёй. Именно он спас нашу семью от угона в Германию и вполне вероятной гибели по дороге туда. Во время одного из визитов он объяснил, что пришёл приказ, в соответствии с которым составлены большие списки местного населения, предназначенного для угона в Германию. И попросил бабушку написать фамилии и имена членов семьи. А потом сообщил, что им ничего не угрожает. Скорее всего, каким-то образом ему удалось вычеркнуть их из списка людей, которые должны были быть угнаны в Германию...

Как звали того немца, спасшего мою семью от неволи и возможной смерти, бабушка и мать не запомнили. Погиб ли он на бескрайних просторах России, остался ли в живых, вернулся ли к своей семье в Германию, нам тоже ничего не известно. Всё-таки хочется верить в лучшее, потому что этот немецкий офицер не был на той страшной войне зверем, а оставался человеком, волею судеб оказавшись в немецкой армии, воевавшей с русским народом...

Кстати, этот немец участвовал в спасении моих родных и от голодной смерти. Когда остатки закопанного прадедом Семёном под лестницей мёда были съедены, наступили страшные времена. Немец тут же приметил, что семья голодает, спросил, чем может помочь. И прадед Семён решился рассказать ему о закопанном в огороде бидоне мёда, который он не может достать на виду у немцев. Офицер всё понял, и на следующий день сообщил: в ночь он заступает в караул, поэтому прадед может спокойно откопать свой мёд – его никто не побеспокоит. Так что этот немец спас нашу семью от гибели дважды.

***

Весной 1943-го немцы ушли из деревни и из города Ржева. Вернулся живым с войны мой дед Иван, отец моей мамы, уже в офицерском звании. Деда я застал живым, и он мне рассказывал о войне, о том, где и как воевал. Но это уже совсем другая история – я же хотел рассказать о испытаниях, лишениях и страданиях, которые вынесло на своих плечах наше мирное население, русские женщины, старики, дети, и, как во всякое трудное время, – о помощи Божией, действующей через людей, от которых её никто не мог ожидать (как в истории с немецким врачом и унтер-офицером).

Завершая своё повествование, скажу несколько слов про моего деда Ивана. Когда он вернулся с войны, то первым делом обнял близких и показал им довоенную фотографию своих детей. Маленькая девочка стоит на стульчике, а рядом – её маленький брат, мой дядя. Дед рассказал, что эту фотографию он берёг пуще зеницы ока и всю войну носил с собой в верхнем кармане гимнастёрки с левой стороны – у самого сердца.

Кстати, тот немец, дважды спасший семью моего прадеда, по рассказам бабушки, тоже доставал фото своих детей из верхнего кармана серого френча, – её он, скорее всего, также всегда носил с собой.

Впоследствии дед часто говорил о том, что именно благодаря этой фотографии он остался в живых во время войны. Незадолго до своей смерти дедушка вернулся к Богу (в детстве он пел в местной церкви на клиросе), вновь стал верующим человеком. Теперь эта детская фотография с моей мамой и её братом, которую дед всю войну проносил на своей груди, висит у меня на стене в рамке и под стеклом, на самом видном месте. Вот она – добрая память о близким мне людях...

ЮБИЛЕЙ РОДНОГО ГОРОДА – ПОВОД ДЛЯ РАЗМЫШЛЕНИЙ

(Окончание. Начало на 5-й стр.)

ЧТО ДАЛЬШЕ?

В последние годы произошла реабилитация слова «патриотизм». Правда, в среде историков и краеведов никогда не забывали об этом понятии, но теперь, к счастью, прозрели и представители власти. Что же нужно ещё сделать, чтобы земляки лучше знали историю родного Ржевского края, а туристы с большой охотой посещали ржевскую землю?

Во-первых, необходимо завершить давно поданную идею: установить в городе памятник поручику Ржевскому. Может быть, поставить какой-то недорогой знак, который бы свидетельствовал, что наш город – родина легендарного поручика.

Во-вторых, следует выполнить пожелание поэта К. Ваншенкина и установить памятник в честь стихотворения Твардовского «Я убит подо Ржевом». Это будет уникальное сооружение на ржевской земле.

Наконец, нужно завершить Аллею Героев. Не знаю, по какому принципу её формировали, но на ней нет стел в честь командующего Калининским и Западным фронтами И. Конева, начальника штаба Калининского фронта, уроженца старицкой земли М. Захарова, командующего Калининским фронтом во время приезда И. Сталина А. Ерёменко, лётчика И. Фёдорова, других героях. В обязательном порядке следует установить стелы в память о Героях – уроженцах Ржевского края!

Настало время рядом с современными названиями улиц разместить и дореволюционные. Пусть люди знают, на каких исторических улицах они живут. Необходимо продумать и присвоить имена наших славных земляков новым улицам – Сеславина, Обручева, Малаховских, Ходаковых, Павловых и многих других.

Необходимо обсудить и возможность возвращения полного имени городу – Ржев Владимиров, и наименования обеим его сторонам – Князь-Фёдоровская и Князь-Дмитриевская. Наш земляк Борис Васильевич Царьков к юбилею города подготовил соответствующую концепцию. Думаю, что её нужно в полной мере использовать. Многое нужно и можно сделать. И пусть юбилей станет отправной точкой для новых патриотических свершений!

ТВЕРСКАЯ ГУБЕРНИЯ

СПЕЦИАЛЬНЫЙ ВЫПУСК, февраль 2016

тема номера

Социальная защита населения

Поддерживать и защищать: законы, льготы, программы, призванные помогать людям

проект

До школы – на автобусе

Калининский район. В конце января директора Оршинской, Квакшинской и Михайловской школ получили ключи от автобусов ПАЗ. На этот удобный, безопасный и технически безупречный школьный транспорт выделено 4 миллиона 860 тысяч рублей из регионального бюджета.

Каждый день в Тверской области 9683 мальчишки и девчонки едут из своих деревень и сел в школу на автобусе. Автопарк в муниципалитетах обновляется каждый год: вместо автобусов, «бегавших» по районным дорогам десять и более лет, приобретаются новые. Автотранспорт отвечает всем необходимым требованиям безопасности – он снабжен устройствами ограничения скорости, кнопками экстренной связи с водителем, громкоговорителями. Кроме того, автобусы оснащены системой ГЛОНАСС, которая следит за движением и ситуацией на дороге в режиме реального времени, а в случае чрезвычайной ситуации водитель всегда может связаться со спасателями.

В прошлом году 28 сельских школ из 17 районов Тверской области обновили свой автопарк. Из областного бюджета на эти цели потрачено более 41 миллиона рублей. Работа по модернизации школьного автопарка Верхневолжья будет продолжаться – в 2016 году запланировано приобретение еще 34 автобусов – ПАЗов и ГАЗелей.

Ученики Михайловской школы рады новому автобусу

главное

Тверским вагонам – зеленый свет

Премьер-министр РФ Дмитрий Медведев провел совещание на площадке Тверского вагонзавода. Предприятие усилиями губернатора Андрея Шевелёва получит федеральный заказ

Дмитрий Медведев лично оценил новую продукцию Тверского вагонзавода

Транспортное машиностроение – важная точка экономического роста для Тверской области и всей страны. Не случайно совещание, посвященное перспективам развития отрасли, прошло на одном из крупнейших предприятий, входящих в «Трансмашхолдинг», – Тверском вагоностроительном заводе. «Здесь все новые изделия, современные, конкурентоспособные, – так оценил потенциал тверских вагоностроителей председатель Правительства РФ Дмитрий Медведев. – Поэтому, как и в прошлом году, мы продолжим субсидировать железнодорожное машиностроение и обеспечивать предприятия крупными заказами, а людей – работой».

«Позитивный визит, продуктивное совещание» – так оценил губернатор Тверской области Андрей Шевелёв приезд на ТВЗ премьер-министра РФ Дмитрия Медведева. Принятые Правительством РФ решения позволят машиностроительной отрасли региона чувствовать себя уверенно в текущей экономической ситуации, как следствие – снизится и напряженность на рынке труда. Федеральная пассажирская компания планирует заказать на вагонзаводе 186 пассажирских вагонов, 74 из которых – инновационные двухэтажные. Поучаствуют тверские вагоностроители и в реализации части заказа египетских железных дорог, а именно – поставке 700 сидячих пассажирских вагонов.

факт

Чудо-компьютер из Осташкова

Генеральный директор госкорпорации «Ростех» Сергей Чемезов продемонстрировал Президенту России Владимиру Путину новую модель мини-ПК под названием Raydget.

Это один из самых маленьких компьютеров в мире – он умещается на ладони и весит всего 200 граммов. При этом по своим техническим возможностям мини-ПК не уступает современным стационарным компьютерам. Raydget разработан российскими инженерами, а полный цикл сборки осуществляется на базе завода «Луч» в Осташкове. Портативный системный блок может быть использован в качестве офисного и домашнего компьютера. Сегодня ОАО «Завод «Луч» готово к серийному производству мини-компьютеров Raydget.

цифры

80 **сельскохозяйственных ярмарок** прошло в муниципалитетах с начала 2016 года

35 **библиотек** области будут подключены к сети Интернет в 2016 году

5 933 **семьи** получают ежемесячные выплаты, положенные при рождении третьего ребенка

тема номера. соцзащита

от первого лица

Защита будущего

Губернатор Андрей Шевелёв – о социальной политике в регионе.

Когда ежегодно в Правительстве Тверской области верстается региональный бюджет, бывает немало споров и обсуждений. Непросто решить, что важнее: строительство дороги или расчистка реки, внедрение энергоэффективных технологий или помощь малому бизнесу. Но есть одна незыблемая позиция в любых обстоятельствах: обеспечение в необходимом объеме социальных обязательств.

Как бы ни было трудно, государство обязано поддерживать многодетные семьи, ветеранов, людей с ограниченными возможностями здоровья, детей-сирот. Последние четыре года мы последовательно и осознанно наращиваем объемы социальной помощи.

Тверская область занимает одну из лидирующих позиций в Центральном федеральном округе по количеству и объему региональных мер социальной защиты населения.

Вдумайтесь в эти цифры: предоставляется более 50 видов социальных выплат, из них 39 – за счет областного бюджета. Получателями этих выплат являются более 514 тысяч человек, то есть двое из каждых пяти жителей Верхневолжья.

Но роль социальной защиты в жизни общества нельзя измерить только в деньгах. Сколько стоит спокойствие ветерана, получившего комфортабельное жилье через государственную программу?

А радость детей, которые нашли родителей благодаря развитию института приемных семей?

А счастье тех, кто смог добиться нормального уровня жизни благодаря государственным социальным контрактам?

Социальное благополучие – это в первую очередь стабильность не только в каждой конкретной семье, но и в Тверской области, во всей стране. Это лучшая защита нашего будущего.

подробности

Семья – на контракте

В прошлом году в Тверской области заключено 85 социальных контрактов с малоимущими семьями и с гражданами, находящимися в трудной жизненной ситуации

Семья Одинаевых из Западной Двины благодаря социальному контракту приобрела корову, 20 кур и корма для них на первое время. Для Марины Петровны, родившейся и выросшей в деревне, наличие собственного хозяйства – основа благополучия. В этой большой семье пятеро детей. Самому старшему, Рустаму, 12 лет, младшему сынишке осенью исполнилось три годика. И всех своих детей мама Марина с ранних лет старается приучать к труду. Помощники ей очень нужны: работы на огороде хоть отбавляй, да и с животными тоже много хлопот.

– Об увеличении своего подсобного хозяйства мы думали давно, но собственных средств на покупку скота нам не хватало, – признается Марина Петровна. – Корова сейчас стоит недешево, а когда в семье пятеро детей, каждая копейка на счету.

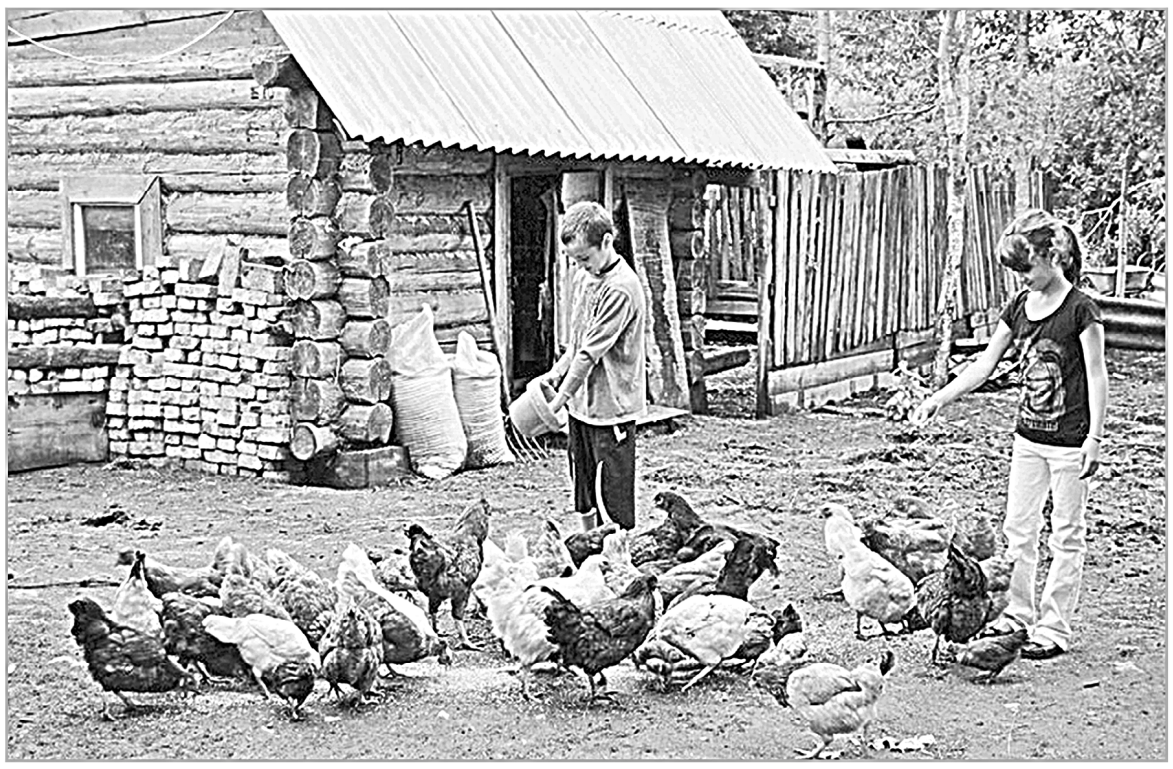

Социальный контракт – большое подспорье для семьи Одинаевых

Для содержания животных Одинаевы подготовили новую хозяйственную постройку, установили навес для хранения сена. Когда корова отелилась, молочной продукции стало хватать не только на большую семью, но и для продажи. Излишки Марина Петровна начала реализовывать на местном рынке, и вся выручка идет теперь на нужды семьи. Таким образом, новая форма социальной поддержки граждан помогла улучшить и стабилизировать материальное положение многодетной семьи, вселила в людей уверенность в завтрашнем дне.

Напомним, что социальный контракт помогает желающим начать собственное дело или развивать подсобное хозяйство. Для получения помощи на основе соцконтракта заявителю необходимо обращаться в территориальные отделы социальной защиты населения по месту жительства либо по месту пребывания.

факты в цифрах

Забота и внимание каждый день

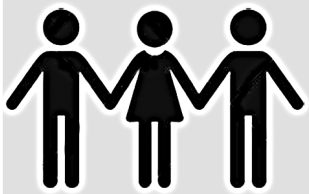

514 000 жителей региона получают тот или иной вид социальных выплат

2 500 малышей посещают специализированные детские сады и группы для детей с ограниченными возможностями здоровья

44 000 жителей области оказана помощь благодаря мобильным бригадам социальных работников

8 521 ребенок, находящийся в трудной жизненной ситуации, прошел оздоровление в рамках реализации государственной программы «Социальная поддержка и защита населения Тверской области» в 2015 году

8 000 человек занимаются в клубах и объединениях по интересам для пожилых людей в Тверской области

персона

К подопечным – на коне

Михаил Николаевич много лет помогает землякам

Социальный работник Михаил Сорокин зимой запрягает в сани лошадь, летом садится на велосипед и едет к своим подопечным – носить воду и колоть дрова.

Неутомимый труженик Михаил Николаевич Сорокин работает в системе соцзащиты Рамешковского района с 1996 года. «Бабушки его любят и уважают, – рассказывает начальник территориального отдела соцзащиты населения Рамешковского района Елена Юхарева. – Грамотный специалист с высшим образованием и очень скромный человек».

И действительно, о себе Сорокин рассказывает неохотно и скупо, зато его подопечные отзываются о своем помощнике с теплотой и благодарностью. Социальный работник из деревни Алешино не пасует перед трудностями: зимой, когда заметает дороги, Сорокин запрягает в сани лошадь Майку из своего подсобного хозяйства и отправляется на работу. Ехать недалеко – до деревни Залесье три километра, до Заручья – два. Но время не ждет: убрать снег, наколоть дрова, принести воды, сходить за лекарствами в аптеку – много забот у социального работника на селе! В теплое время года Сорокин расседлывает лошадь и пересаживается на велосипед – его с нетерпением ждут бабушки из соседних деревень, которым всегда нужна помощь настоящего мужчины.

ПОНЕДЕЛЬНИК, 29 ФЕВРАЛЯ

05.00 Доброе утро
09.00, 12.00, 15.00, 03.00 Новости
09.20, 04.20 Контрольная закупка 12+
09.50 Жить здорово! 12+
10.55, 03.35 Модный приговор 12+
12.15 Сегодня вечером 16+
14.25 Таблетка 16+
15.15, 02.45, 03.05 Время покажет 16+
16.00 Мужское / Женское 16+
17.00, 01.45 Наедине со всеми 16+
18.00 Вечерние новости
18.45 Давай поженимся! 16+
19.50 Пусть говорят 16+
21.00 Время
21.30 Т/с “ТАЛЬЯНКА” 16+
23.30 Вечерний Ургант 16+
00.10 Церемония вручения “Оскар-2016” 16+

РОССИЯ 1

05.00, 09.15 Утро России
09.00, 11.00, 14.00, 17.00, 17.50, 20.00 Вести
09.55 О самом главном 12+
11.35, 14.30, 17.30, 19.35 Вести-Москва
11.55 Т/с “ТАЙНЫ СЛЕДСТВИЯ” 12+
14.50 Вести. Дежурная часть
15.00 Т/с “САМАРА-2” 12+
18.15 Прямой эфир 16+
21.00 Т/с “ЛЮБОВНАЯ СЕТЬ” 16+
23.55 Честный детектив 16+
00.50 Ночная смена 12+
02.25 Т/с “СРОЧНО В НОМЕР!-2” 12+
03.25 Анжелика Балабанова. Русская жена для Муссолини 12+
04.20 Комната смеха 16+

НТВ

05.00 Т/с “СУПРУГИ” 16+
06.00 Новое утро
09.00 Т/с “ВОЗВРАЩЕНИЕ МУХТАРА” 16+
10.00, 13.00, 16.00, 19.00 Сегодня
10.20 Т/с “СВЕТ И ТЕНЬ МАЯКА” 16+
12.00 Суд присяжных 16+
13.20 Чрезвычайное происшествие 16+
14.00 Место встречи
15.00, 16.20 Т/с “УЛИЦЫ РАЗБИТЫХ ФОНАРЕЙ” 16+
18.00 Говорим и показываем 16+
19.40 Х/ф “ПАСЕЧНИК” 16+
21.35, 22.55 Т/с “БОМБИЛА. ПРОДОЛЖЕНИЕ” 16+
22.30 Итоги дня
00.00 Место встречи 16+
01.00 Т/с “ГЛУХАРЬ. ПРОДОЛЖЕНИЕ” 16+
02.55 Дикий мир 0+
03.05 Т/с “СЕКРЕТНЫЕ ПОРУЧЕНИЯ” 16+

РОССИЯ К

07.00 Евроньюс 0+
10.00, 15.00, 19.30, 23.40 Новости культуры
10.15, 01.40 Наблюдатель 0+
11.15 Х/ф “ДИНА ДУРБИН. АНГЕЛ АМЕРИКИ” 0+
12.55 Д/ф “Верой и правдой. Граф Лорис-Меликов” 0+
13.35 Д/ф “Хор Жарова” 0+
14.05 Линия жизни 0+
15.10 Х/ф “ПОЕЗДКА В ВИСБАДЕН” 0+
16.35, 21.55 Д/с “Запечатленное время” 0+
17.05 Д/ф “Евангельский круг Василия Поленова” 0+
17.50 Музы в музыке 0+
18.25 Д/ф “Грахты Амстердама. Золотой век Нидерландов” 0+
18.45 Д/с “Михаил Воскресенский. Клавиши души” 0+
19.15 Спокойной ночи, малыши! 0+
19.45 Главная роль 0+
20.05 Сати. Нескучная классика... 0+
20.45 Правила жизни 0+
21.10 Д/ф “Високосный Месяц” 0+
22.25 Тем временем 0+
23.10 Д/с “Людмила Штерн. Жизнь наградила меня... Моя семья” 0+
23.55 Худсовет 0+
00.00 Кинескоп 0+
00.40 Д/ф “Новый русский дизайн” 0+
01.25 Д/ф “Фасиль-Гебби. Лагерь, застывший в камне” 0+
02.40 Г.Свиридов, Кантата “Ночные облака” 0+

5

06.00, 10.00, 12.00, 15.30, 18.30, 22.00 Сейчас
06.10 Утро на “5” 6+
09.30 Место происшествия 16+
10.35, 11.45, 12.35, 13.20, 14.25 Т/с “ГРОЗОВЫЕ ВОРОТА” 16+
16.00 Место происшествия. О главном 16+
16.50 Главное
19.00, 03.15, 19.40, 02.30, 03.55, 04.30, 05.05 Т/с “ДЕТЕКТИВЫ” 16+
20.20, 21.10 Т/с “СЛЕД” 16+
22.25 Т/с “ТАКАЯ РАБОТА” 16+
23.15 Момент истины 16+
00.10 Х/ф “НЕ МОЖЕТ БЫТЬ!” 12+
02.05 День ангела 0+

РЕН

05.00 Секретные территории 16+
06.00 Документальный проект 16+
07.00 С бодрым утром! 16+
08.30, 12.30, 16.30, 19.30, 23.00 Новости 16+
09.00 Военная тайна 16+
11.00 Д/ф “Похитители планеты” 16+
12.00, 16.00, 19.00 112 16+
13.00 Званый ужин 16+
14.00 Х/ф “РЭД” 16+
17.00, 03.00 Тайны Чапман 16+
18.00, 01.00 Самые шокирующие гипотезы 16+
20.00 Х/ф “ПОМПЕИ” 12+
22.00 Водить по-русски 16+
23.25 Х/ф “ПИРАНЬИ 3D” 18+
02.00 Странное дело 16+
04.00 Территория заблуждений 16+

06.00 Х/ф “ДЖУНГЛИ ЗОВУТ! В ПОИСКАХ МАРСУПИЛАМИ” 16+
08.00 Ералаш 0+
09.00 Х/ф “ВОЙНА МИРОВ Z” 12+
11.00, 21.00 Т/с “КУХНЯ” 12+
22.00 Т/с “СВЕТОФОР” 16+
23.00 Шоу “Уральских пельменей” 16+
00.00 Уральские пельмени 16+
00.30 Х/ф “ВОЛК С УОЛЛ-СТРИТ” 18+
04.00 Т/с “АНГЕЛЫ ЧАРЛИ” 16+
05.40 Музыка на СТС 16+

ТНТ

07.00 М/с “Черепашки-ниндзя” 12+
07.25 Т/с “ХОЛОСТЯК” 16+
09.00 Дом-2. Lite 16+
09.45 Битва экстрасенсов 16+
11.20 Х/ф “ДИВЕРГЕНТ” 12+
14.00, 14.30, 15.00, 15.30, 16.00, 16.30, 17.00, 17.30, 18.00, 18.30, 19.00, 19.30 Т/с “ИНТЕРНЫ” 16+
20.00, 20.30 Т/с “ОСТРОВ” 16+
21.00 Х/ф “БАРМЕН” 16+
23.00 Дом-2. Город любви 16+
00.00 Дом-2. После заката 16+
01.00 Х/ф “ЗАТЕРЯННЫЕ В КОСМОСЕ” 16+
03.25 Т/с “ПОЛИЦЕЙСКАЯ АКАДЕМИЯ” 16+
04.20 Т/с “НИКИТА-3” 16+
05.10 Т/с “ПРИГОРОД-2” 16+
05.35 Т/с “СТРЕЛА”-3” 16+
06.25 Женская лига 16+

Домашний

06.30, 05.35 Жить вкусно с Джейми Оливером 16+
07.30, 18.00, 23.55, 05.20, 06.25 6 кадров 16+
08.05 По делам несовершеннолетних 16+
10.05 Давай разведёмся! 16+
12.05 Д/с “Понять. Простить” 16+
13.15, 04.10 Кризисный менеджер 16+
14.15 Т/с “ЛИЧНАЯ ЖИЗНЬ ДОКТОРА СЕЛИВАНОВОЙ” 16+
18.05 Т/с “ОНА НАПИСАЛА УБИЙСТВО” 16+
19.00 Т/с “МАЙЯ” 16+
21.05, 02.20 Х/ф “СЕРДЦЕ МАТЕРИ” 16+
22.55 Свадебный размер 16+
00.30 Х/ф “НЕ УХОДИ” 16+
05.10 Тайны еды 16+
МЕ. РОСОМАХА” 12+

06.00 Настроение
08.05 Х/ф “СОЛДАТ ИВАН БРОВКИН” 12+
09.55 Х/ф “МЕРСЕДЕС” УХОДИТ ОТ ПОГОНИ” 12+
11.30, 14.30, 19.40, 22.00, 00.00 События
11.50 Постскриптум 16+
12.50 В центре событий 16+
13.55 Осторожно, мошенники!. 16+
14.50 Городское собрание 12+
15.40 Т/с “ПОЛОВИНКИ НЕВОЗМОЖНОГО” 12+
17.30 Город новостей
17.50 Т/с “ТАК ДАЛЕКО, ТАК БЛИЗКО” 12+
20.00 Право голоса 16+
21.45 Петровка, 38
22.30 Сирийская весна 16+
23.05 Без обмана 16+
00.30 Х/ф “ОЧКАРИК” 16+
01.45, 02.25 Т/с “ПЕРВОЕ ПРАВИЛО КОРОЛЕВЫ” 12+
04.25 Т/с “РАССЛЕДОВАНИЯ МЕРДОКА” 12+

Звезда

06.00 Д/с “Русская императорская армия” 6+
06.10 Д/с “Хроника Победы” 12+
06.45 Служу России 12+
07.20 Новости. Главное
08.00 Д/с “Москва фронту” 12+
08.25, 09.15, 10.05 Т/с “ГРАЧ” 16+
09.00, 13.00, 18.00, 22.10 Новости дня
10.00, 14.00 Военные новости
12.00 Х/ф “ЕСЛИ ВРАГ НЕ СДАЕТСЯ...” 12+
14.05 Т/с “ВЫСШИЙ ПИЛОТАЖ” 16+
18.30 Оружие Первой мировой войны 12+
19.20 Специальный репортаж 12+
19.45 Научный детектив 12+
20.10 Т/с “СМЕРТЬ ШПИОНАМ. ЛИСЬЯ НОРА” 12+
22.35 Х/ф “ЗЕЛЕНЫЙ ОГОНЕК” 12+
00.05 Х/ф “СЧАСТЛИВАЯ, ЖЕНЬКА!” 12+
01.45 Х/ф “ШОФЕР НА ОДИН РЕЙС” 12+
04.35 Х/ф “ДВА БОЙЦА” 12+

МАТЧ!

06.30 Д/с “Мама в игре” 12+
07.00, 09.00, 11.00, 13.05, 14.15, 17.00 Новости
07.05, 14.20, 17.05, 01.00 Все на Матч! Прямой эфир
09.05 Ты можешь больше! 16+
10.00 Горнолыжный спорт. Чемпионат мира среди юниоров. Супергигант. Женщины. Прямая трансляция из Сочи
11.05 Биатлон. Чемпионат Европы. Масс-старт. Женщины. Трансляция из Тюмени
12.05 Биатлон. Чемпионат Европы. Масс-старт. Мужчины. Трансляция из Тюмени
13.10 Дневник плей-офф Континентальной хоккейной лиги 12+
15.00 Смешанные единоборства. BELLATOR 16+
17.30 Д/с “Рожденные побеждать. Юрий Власов” 16+
18.30 Континентальный вечер 12+
19.25 Хоккей. КХЛ. Прямая трансляция
21.45 Д/с “Вся правда про…” 12+
21.55 Спортивный интерес 12+
22.55 Футбол. Чемпионат Италии. “Фиорентина” - “Наполи”. Прямая трансляция
01.45 Х/ф “БОДИБИЛДЕР” 16+
03.45 Д/ф “Балтийский нокаут” 16+
04.15 Х/ф “НОКАУТ” 12+
06.15 Февраль в истории спорта 12+

ПЯТНИЦА!

6:00 Пятница News 16+
6:30 Смешарики. м/ф 12+
6:50 Вуди Вудпеккер. м/ф. Премьера на Пятнице! 12+
7:15 Школа доктора Комаровского 16+
8:00 Пятница News 16+
8:30 Олигарх-ТВ 16+
9:00 Орел и решка 16+
16:00 Орел и решка. На краю света 16+
17:00 Орел и решка. Юбилейный 16+
19:00 Орел и решка. Кругосветка. Премьера на Пятнице! 16+
20:00 Орел и решка. Юбилейный 16+
21:00 Магаззино 16+
22:00 Ревизорро 16+
23:00 Сверхъестественное. Сериал 16+
0:45 Пятница News 16+
1:15 Стрела. Сериал 16+
2:10 Сверхъестественное. Сериал 16+
4:00 Звездные врата: Атлантида. Сериал 16+

ВТОРНИК, 1 МАРТА

05.00 Доброе утро
09.00, 12.00, 15.00, 03.00 Новости
09.20, 04.20 Контрольная закупка 12+
09.50 Жить здорово! 12+
10.55, 03.15 Модный приговор 12+
12.15, 21.40 Т/с “ТАЛЬЯНКА” 16+
14.25 Таблетка 16+
15.15, 02.30, 03.05 Время покажет 16+
16.00 Мужское / Женское 16+
17.00, 01.30 Наедине со всеми 16+
18.00 Вечерние новости
18.45 Давай поженимся! 16+
19.50 Пусть говорят 16+
21.00 Время
23.40 Вечерний Ургант 16+
00.10 Ночные новости
00.25 Структура момента 16+

РОССИЯ 1

05.00, 09.15 Утро России
09.00, 11.00, 14.00, 17.00, 17.50, 20.00 Вести
09.55 О самом главном 12+
11.35, 14.30, 17.30, 19.35 Вести-Москва
11.55 Т/с “ТАЙНЫ СЛЕДСТВИЯ” 12+
14.50 Вести. Дежурная часть
15.00 Т/с “САМАРА-2” 12+
18.15 Прямой эфир 16+
21.00 Т/с “ЛЮБОВНАЯ СЕТЬ” 16+
23.55 ВЕСТИ.doc. “Михаил Горбачев” 16+
01.40 Ночная смена 12+
03.15 Т/с “СРОЧНО В НОМЕР!-2” 12+
04.15 Комната смеха 16+

НТВ

05.00 Т/с “СУПРУГИ” 16+
06.00 Новое утро
09.00 Т/с “ВОЗВРАЩЕНИЕ МУХТАРА” 16+
10.00, 13.00, 16.00, 19.00 Сегодня
10.20 Т/с “СВЕТ И ТЕНЬ МАЯКА” 16+
12.00 Суд присяжных 16+
13.20 Чрезвычайное происшествие 16+
14.00 Место встречи
15.00, 16.20 Т/с “УЛИЦЫ РАЗБИТЫХ ФОНАРЕЙ” 16+
18.00 Говорим и показываем 16+
19.40 Х/ф “ПАСЕЧНИК” 16+
21.35, 22.55 Т/с “БОМБИЛА. ПРОДОЛЖЕНИЕ” 16+
22.30 Итоги дня
00.00 Место встречи 16+
00.55 Т/с “ГЛУХАРЬ. ПРОДОЛЖЕНИЕ” 16+
02.55 Главная дорога 16+
03.30 Дикий мир 0+
04.00 Т/с “КОНТОРА” 16+

РОССИЯ К

06.30 Евроньюс 0+
10.00, 15.00, 19.30, 23.40 Новости культуры
10.15, 01.55 Наблюдатель 0+
11.15 Х/ф “ДИНА ДУРБИН. АНГЕЛ АМЕРИКИ” 0+
12.50 Пятое измерение 0+
13.15 Т/ф “Следствие ведут ЗнаToКи” 0+
15.10 Д/ф “Александр Столетов. Первый физик России” 0+
15.50 Кинескоп 0+
16.35, 21.55 Д/с “Запечатленное время” 0+
17.05 Д/ф “Високосный Месяц” 0+
17.50 Музы в музыке 0+
18.45 Д/с “Михаил Воскресенский. Клавиши души” 0+
19.15 Спокойной ночи, малыши! 0+
19.45 Главная роль 0+
20.05 Искусственный отбор 0+
20.45 Правила жизни 0+
21.10 Больше, чем любовь 0+
22.25 Игра в бисер 0+
23.10 Д/с “Людмила Штерн. Жизнь наградила меня... Сергей Довлатов” 0+
23.55 Худсовет 0+
00.00 Х/ф “ВСЁ НАЧАЛОСЬ С ЕВЫ” 0+
01.30 Балет “Жар-птица” 0+

5

06.00, 10.00, 12.00, 15.30, 18.30, 22.00 Сейчас
06.10 Утро на “5” 6+
09.30 Место происшествия 16+
10.30, 12.30 Х/ф “ЗВЕЗДА” 16+
13.20 Х/ф “БЕЛЫЙ ТИГР” 16+
16.00 Открытая студия
17.30 Актуально
19.00, 19.40 Т/с “ДЕТЕКТИВЫ” 16+
20.20, 21.10, 23.15 Т/с “СЛЕД” 16+
22.25 Т/с “ТАКАЯ РАБОТА” 16+
00.00 Х/ф “СТАРЫЕ КЛЯЧИ” 12+
02.40 Х/ф “АЛЕКСАНДР. НЕВСКАЯ БИТВА” 16+
05.10 Д/ф “Направление “А” 16+

РЕН

05.00, 04.00 Территория заблуждений 16+
06.00 Документальный проект 16+
07.00 С бодрым утром! 16+
08.30, 12.30, 16.30, 19.30, 23.00 Новости 16+
09.00 Военная тайна 16+
11.00 Д/ф “Небесный огонь” 16+
12.00, 16.00, 19.00 112 16+
13.00 Званый ужин 16+
14.00 Х/ф “ПОМПЕИ” 12+
17.00, 03.00 Тайны Чапман 16+
18.00, 01.00 Самые шокирующие гипотезы 16+
20.00 Х/ф “КОНАН-ВАРВАР” 16+
22.00 Водить по-русски 16+
23.25 Х/ф “ПИРАНЬИ 3D” 18+
02.00 Странное дело 16+

06.00 М/с “Лизун и настоящие охотники за привидениями” 12+
06.30 М/с “Люди в чёрном” 0+
07.30, 22.00 Т/с “СВЕТОФОР” 16+
08.30, 21.00 Т/с “КУХНЯ” 12+
19.00 Миллион из Простоквашино 12+
19.05 М/ф “Рататуй” 0+
23.00 Шоу “Уральских пельменей” 16+
00.00 Уральские пельмени 16+
00.30 Кино в деталях 16+
01.30 Х/ф “КРОШКА ИЗ БЕВЕРЛИ-ХИЛЛЗ” 0+
03.15 Т/с “АНГЕЛЫ ЧАРЛИ” 16+
04.50 Т/с “ХОЛОСТЯК. ЖГУЧАЯ ЛЮБОВЬ” 16+
05.45 Музыка на СТС 16+

ТНТ

07.00 М/с “Черепашки-ниндзя” 12+
07.25 Т/с “ХОЛОСТЯК” 16+
09.00 Дом-2. Lite 16+
10.30 Битва экстрасенсов 16+
12.00 Х/ф “БАРМЕН” 16+
14.00, 14.30, 15.00, 15.30, 16.00, 16.30, 17.00, 17.30, 18.00, 18.30, 19.00, 19.30 Т/с “САШАТАНЯ” 16+
20.00, 20.30 Т/с “ОСТРОВ” 16+
21.00 Х/ф “МОЛОДОЖЕНЫ” 12+
23.00 Дом-2. Город любви 16+
00.00 Дом-2. После заката 16+
01.00 Х/ф “НЕЗАБЫВАЕМОЕ” 16+
03.20 Т/с “ПОЛИЦЕЙСКАЯ АКАДЕМИЯ” 16+
04.15 Т/с “НИКИТА-3” 16+
05.05 Т/с “ПРИГОРОД-2” 16+
05.30 Т/с “СТРЕЛА”-3” 16+
06.20 Женская лига 16+

Домашний

06.30, 05.30 Жить вкусно с Джейми Оливером 16+
07.30, 18.00, 23.55, 05.10 6 кадров 16+
08.05 По делам несовершеннолетних 16+
10.05 Давай разведёмся! 16+
12.05 Д/с “Понять. Простить” 16+
13.15, 04.10 Кризисный менеджер 16+
14.15 Т/с “ЛИЧНАЯ ЖИЗНЬ ДОКТОРА СЕЛИВАНОВОЙ” 16+
18.05 Т/с “ОНА НАПИСАЛА УБИЙСТВО” 16+
19.00 Т/с “МАЙЯ” 16+
21.05, 02.20 Х/ф “СЕРДЦЕ МАТЕРИ” 16+
22.55 Свадебный размер 16+
00.30 Х/ф “НЕ УХОДИ” 16+

06.00 Настроение
08.10 Доктор И... 16+
08.45 Х/ф “ИВАН БРОВКИН НА ЦЕЛИНЕ” 12+
10.35 Д/ф “Зинаида Шарко. В гордом одиночестве” 12+
11.30, 14.30, 19.40, 22.00, 00.00 События
11.50 Т/с “МИСС МАРПЛ АГАТЫ КРИСТИ” 12+
13.40 Мой герой 12+
14.50 Без обмана 16+
15.40 Т/с “ПОЛОВИНКИ НЕВОЗМОЖНОГО” 12+
17.30 Город новостей
17.50 Т/с “ТАК ДАЛЕКО, ТАК БЛИЗКО” 12+
20.00 Право голоса 16+
21.45, 04.00 Петровка, 38
22.30 Осторожно, мошенники! 16+
23.05 Прощание. Влад Листьев 12+
00.30 Право знать! 16+
01.55 Т/с “ПЕРВОЕ ПРАВИЛО КОРОЛЕВЫ” 12+
04.15 Т/с “РАССЛЕДОВАНИЯ МЕРДОКА” 12+

Звезда

06.00 Д/с “Оружие XX века” 12+
06.20, 20.10 Т/с “СМЕРТЬ ШПИОНАМ. ЛИСЬЯ НОРА” 12+
08.25, 09.15, 10.05 Т/с “ГРАЧ” 16+
09.00, 13.00, 18.00, 22.10 Новости дня
10.00, 14.00 Военные новости
12.00 Процесс 12+
13.15 Специальный репортаж 12+
14.05, 00.15 Т/с “ВЫСШИЙ ПИЛОТАЖ” 16+
18.30 Д/с “Оружие Первой мировой войны” 12+
19.20 Легенды армии с Александром Маршалом 12+
22.35 Х/ф “С ТОБОЙ И БЕЗ ТЕБЯ...” 12+
04.05 Х/ф “ДУБЛЕР НАЧИНАЕТ ДЕЙСТВОВАТЬ” 12+

МАТЧ!

06.30 Д/с “Мама в игре” 12+
07.00, 09.00, 10.00, 12.00, 13.05, 16.05, 21.10 Новости
07.05, 16.10, 21.15, 00.40 Все на Матч! Прямой эфир
09.05 Ты можешь больше! 16+
10.05 Горнолыжный спорт. Чемпионат мира среди юниоров. Альпийская комбинация. Супергигант. Мужчины. Прямая трансляция из Сочи
11.30 Анатомия спорта с Эдуардом Безугловым 16+
12.05 Спортивный интерес 16+
13.10 Горнолыжный спорт. Чемпионат мира среди юниоров. Альпийская комбинация. Слалом. Мужчины. Прямая трансляция из Сочи
14.10 Смешанные единоборства. Fight Nights. Мурад Мачаев против Александра Сарнавского 16+
16.55 Хоккей. КХЛ. Прямая трансляция
19.00 Футбол. Кубок России. “Краснодар” - “Терек” (Грозный). Прямая трансляция
21.40 Культ тура 16+
22.10 Все на футбол! 12+
22.40 Футбол. Чемпионат Англии. “Лестер” - “Вест Бромвич”. Прямая трансляция
01.25 Лыжный спорт. Ски тур “Канада-2016”. Спринт 12+
03.15 Д/ф “Гонка для своих” 16+
05.00 Д/ф “Перечеркнутый рекорд” 16+

ПЯТНИЦА!

6:00 Пятница News 16+
6:30 Смешарики. м/ф 12+
6:50 Вуди Вудпеккер. м/ф. Премьера на Пятнице! 12+
7:15 Смешарики. м/ф 12+
8:00 Пятница News 16+
8:30 Олигарх-ТВ 16+
9:00 Еда, я люблю тебя 16+
16:00 Орел и решка. На краю света 16+
17:00 Орел и решка. Юбилейный 16+
18:00 Ревизорро 16+
19:00 Магаззино 16+
20:00 Орел и решка. Юбилейный 16+
21:00 Еда, я люблю тебя! 16+
22:00 Ревизорро 16+
23:00 Сверхъестественное. Сериал 16+
0:45 Пятница News 16+
1:15 Стрела. Сериал 16+
2:10 Сверхъестественное. Сериал 16+
4:00 Звездные врата: Атлантида. Сериал 16+

Проектирование систем пожарной сигнализации
6-40-69
8 (915) 700-83-38
www.arkotel.ru
АРКОТЕЛ
СИСТЕМНАЯ ИНТЕГРАЦИЯ
Реклама

ПОКАЗЫВАЕТ РЖЕВ

«СТС-Ржев»
18.30-19.00 Прямой эфир/НОВОСТИ (16+)
00.00-00.30 Прямой эфир (повтор)/НОВОСТИ

«ТНТ-Ржев»
19.00 "НОВОСТИ" 16+

СРЕДА, 2 МАРТА

05.00 Доброе утро
09.00, 12.00, 15.00, 03.00 Новости
09.10, 04.20 Контрольная закупка 12+
09.45 Жить здорово! 12+
10.55, 03.25 Модный приговор 12+
12.15, 21.30 Т/с “ТАЛЬЯНКА” 16+
14.25 Таблетка 16+
15.15, 02.20, 03.05 Время покажет 16+
16.00 Мужское / Женское 16+
17.00, 01.35 Наедине со всеми 16+
18.00 Вечерние новости
18.45 Давай поженимся! 16+
19.50 Пусть говорят 16+
21.00 Время
23.35 Вечерний Ургант 16+
00.10 Ночные новости
00.25 Михаил Горбачев. Первый и последний 12+

РОССИЯ 1

05.00, 09.15 Утро России
09.00, 11.00, 14.00, 17.00, 17.50, 20.00 Вести
09.55 О самом главном 12+
11.35, 14.30, 17.30, 19.35 Вести-Москва
11.55 Т/с “ТАЙНЫ СЛЕДСТВИЯ” 12+
14.50, 04.45 Вести. Дежурная часть
15.00 Т/с “САМАРА-2” 12+
18.15 Прямой эфир 16+
21.00 Т/с “ЛЮБОВНАЯ СЕТЬ” 16+
22.55 Специальный корреспондент 16+
00.40 Ночная смена 12+
02.45 Т/с “СРОЧНО В НОМЕР!-2” 12+
03.45 Комната смеха 16+

НТВ

05.00 Т/с “СУПРУГИ” 16+
06.00 Новое утро
09.00 Т/с “ВОЗВРАЩЕНИЕ МУХТАРА” 16+
10.00, 13.00, 16.00, 19.00 Сегодня
10.20 Т/с “СВЕТ И ТЕНЬ МАЯКА” 16+
12.00 Суд присяжных 16+
13.20 Чрезвычайное происшествие 16+
14.00 Место встречи
15.00, 16.20 Т/с “УЛИЦЫ РАЗБИТЫХ ФОНАРЕЙ” 16+
18.00 Говорим и показываем 16+
19.40 Х/ф “ПАСЕЧНИК” 16+
21.35, 22.55 Т/с “БОМБИЛА. ПРОДОЛЖЕНИЕ” 16+
22.30 Итоги дня
00.00 Место встречи 16+
00.55 Т/с “ГЛУХАРЬ. ПРОДОЛЖЕНИЕ” 16+
02.55 Квартирный вопрос 0+
04.00 Т/с “КОНТОРА” 16+

РОССИЯ К

06.30 Евроньюс 0+
10.00, 15.00, 19.30, 23.40 Новости культуры
10.15, 01.55 Наблюдатель 0+
11.15 Х/ф “ДИНА ДУРБИН. АНГЕЛ АМЕРИКИ” 0+
12.55 Красуйся, град Петров! 0+
13.25 Т/ф “Следствие ведут ЗнаToКи” 0+
15.10 Д/ф “Людвиг Больцман. Высокочтимый профессор, глубокообожаемый Луи!” 0+
15.50 Искусственный отбор 0+
16.35, 21.55 Д/с “Запечатленное время” 0+
17.05 Больше, чем любовь 0+
17.50 Музы в музыке 0+
18.30 Д/ф “Запретный город в Пекине” 0+
18.45 Д/с “Михаил Воскресенский. Клавиши души” 0+
19.15 Спокойной ночи, малыши! 0+
19.45 Главная роль 0+
20.05 Абсолютный слух 0+
20.45 Правила жизни 0+
21.10 Д/ф “Владимир Бураковский. Сердечных дел мастер” 0+
22.25 Власть факта 0+
23.10 Д/с “Людмила Штерн. Жизнь наградила меня... Иосиф Бродский” 0+
23.55 Худсовет 0+
00.00 Х/ф “РОЖДЕСТВЕНСКИЕ КАНИКУЛЫ” 0+
01.30 Д/ф “Лев Карсавин. Метафизика любви” 0+

5

06.00, 10.00, 12.00, 15.30, 18.30, 22.00 Сейчас
06.10 Утро на “5” 6+
09.30 Место происшествия 16+
10.30, 11.40, 12.30, 13.20, 14.25 Т/с “НАРКОМОВСКИЙ ОБОЗ” 16+
16.00 Открытая студия
17.30 Актуально
19.00, 19.40 Т/с “ДЕТЕКТИВЫ” 16+
20.20, 21.10, 23.15 Т/с “СЛЕД” 16+
22.25 Т/с “ТАКАЯ РАБОТА” 16+
00.00 Х/ф “ВПЕРВЫЕ ЗАМУЖЕМ” 12+
01.55, 02.50, 03.35, 04.20, 05.10 Т/с “СЕРДЦА ТРЕХ” 12+

РЕН

05.00, 09.00, 04.30 Территория заблуждений 16+
06.00 Документальный проект 16+
07.00 С бодрым утром! 16+
08.30, 12.30, 16.30, 19.30, 23.00 Новости 16+
11.00 Тайны древних 16+
12.00, 16.00, 19.00 112 16+
13.00 Званый ужин 16+
14.00 Х/ф “КОНАН-ВАРВАР” 16+
17.00, 03.30 Тайны Чапман 16+
18.00, 01.30 Самые шокирующие гипотезы 16+
20.00 Х/ф “СУДЬЯ ДРЕДД” 16+
21.50 Смотреть всем! 16+
23.25 Х/ф “ОСОБЬ” 18+
02.30 Странное дело 16+

06.00 М/с “Лизун и настоящие охотники за привидениями” 12+
06.30 М/с “Люди в чёрном” 0+
07.25 М/с “Пингвинёнок Пороро” 0+
07.50 М/с “Смешарики” 0+
08.00, 22.00 Т/с “СВЕТОФОР” 16+
09.00 Ералаш 0+
09.30 Х/ф “2012” 16+
12.30, 23.00 Шоу “Уральских пельменей” 16+
13.30, 00.00 Уральские пельмени 16+
14.00 М/ф “Рататуй” 0+
16.00, 21.00 Т/с “КУХНЯ” 12+
19.00 Миллион из Простоквашино 12+
19.05 М/с “Забавные истории” 6+
19.10 М/ф “Как приручить дракона” 12+
00.30 Х/ф “БОЛЬШЕ ЧЕМ СЕКС” 16+
02.35 Т/с “АНГЕЛЫ ЧАРЛИ” 16+
04.10 Т/с “ХОЛОСТЯК. ЖГУЧАЯ ЛЮБОВЬ” 16+
05.35 Музыка на СТС 16+

ТНТ

07.00 М/с “Черепашки-ниндзя” 12+
07.25 Т/с “ХОЛОСТЯК” 16+
09.00 Дом-2. Lite 16+
10.30 Битва экстрасенсов 16+
12.00 Х/ф “МОЛОДОЖЕНЫ” 12+
14.00, 14.30, 15.00, 15.30, 16.00, 16.30, 17.00, 17.30, 18.00, 18.30, 19.00, 19.30 Т/с “УНИВЕР. НОВАЯ ОБЩАГА” 16+
20.00, 20.30 Т/с “ОСТРОВ” 16+
21.00 Х/ф “27 СВАДЕБ” 16+
23.20 Дом-2. Город любви 16+
00.20 Дом-2. После заката 16+
01.20 Х/ф “ПРОСТЫЕ ВЕЩИ” 12+
03.30 Т/с “ПОЛИЦЕЙСКАЯ АКАДЕМИЯ” 16+
04.25 Т/с “НИКИТА-3” 16+
05.15 Т/с “ПРИГОРОД-2” 16+
05.40 Т/с “СТРЕЛА”-3” 16+
06.30 Женская лига 16+

Домашний

06.30, 05.30 Жить вкусно с Джейми Оливером 16+
07.30, 18.00, 23.55, 05.15 6 кадров 16+
08.05 По делам несовершеннолетних 16+
10.05 Давай разведёмся! 16+
12.05 Д/с “Понять. Простить” 16+
13.15, 04.15 Кризисный менеджер 16+
14.15 Т/с “ЛИЧНАЯ ЖИЗНЬ ДОКТОРА СЕЛИВАНОВОЙ” 16+
18.05 Т/с “ОНА НАПИСАЛА УБИЙСТВО” 16+
19.00 Т/с “МАЙЯ” 16+
21.05, 02.25 Х/ф “СЕРДЦЕ МАТЕРИ” 16+
22.55 Свадебный размер 16+
00.30 Х/ф “ЕДИНСТВЕННАЯ” 16+

Ц

06.00 Настроение
08.10 Доктор И... 16+
08.40 Х/ф “ЧЕЛОВЕК БЕЗ ПАСПОРТА” 12+
10.40 Д/ф “Ия Саввина. Что будет без меня?” 12+
11.30, 14.30, 19.40, 22.00, 00.00 События
11.50, 01.10 Т/с “МИСС МАРПЛ АГАТЫ КРИСТИ” 12+
13.40 Мой герой 12+
14.50 Прощание. Влад Листьев 12+
15.40 Т/с “КОГОТЬ ИЗ МАВРИТАНИИ” 12+
17.30 Город новостей
17.50 Т/с “ТАК ДАЛЕКО, ТАК БЛИЗКО” 12+
20.00 Право голоса 16+
21.45 Петровка, 38
22.30 Линия защиты 16+
23.05 Хроники московского быта 12+
00.25 Русский вопрос 12+
03.00 Д/ф “Неизвестные Михалковы” 12+
04.05 Т/с “РАССЛЕДОВАНИЯ МЕРДОКА” 12+

Звезда

06.00 Д/с “Оружие XX века” 12+
06.20 Т/с “СМЕРТЬ ШПИОНАМ. ЛИСЬЯ НОРА” 12+
08.25, 09.15, 10.05 Т/с “ГРАЧ” 16+
09.00, 13.00, 18.00, 22.10 Новости дня
10.00, 14.00 Военные новости
12.10 Особая статья 12+
13.15 Научный детектив 12+
14.05, 00.15 Т/с “ВЫСШИЙ ПИЛОТАЖ” 16+
18.30 Д/с “Оружие Первой мировой войны” 12+
19.20 Последний день 12+
20.05 Т/с “СМЕРТЬ ШПИОНАМ. УДАРНАЯ ВОЛНА” 12+
22.35 Х/ф “ТРОЙНОЙ ПРЫЖОК “ПАНТЕРЫ” 16+
04.05 Х/ф “РОКИРОВКА В ДЛИННУЮ СТОРОНУ” 12+

МАТЧ!

06.30 Д/с “Мама в игре” 12+
07.00, 09.00, 10.05, 12.00, 16.00, 19.00 Новости
07.05, 12.05, 19.05, 21.30, 01.00 Все на Матч! Прямой эфир
09.05 Ты можешь больше! 16+
10.10 Д/с “Вся правда про…” 12+
10.25 Горнолыжный спорт. Чемпионат мира среди юниоров. Команды. Прямая трансляция из Сочи
11.30 Безумный спорт с Александром Пушным 12+
13.00 Специальный репортаж “Абсолютная сила” 12+
13.30 Смешанные единоборства. UFC 16+
16.10 Несерьезно о футболе 12+
16.15 Культ тура 16+
16.45 Футбол. Кубок России. “Амкар” (Пермь) - “Динамо” (Москва). Прямая трансляция
19.55 Лыжный спорт. Ски тур “Канада-2016”. Масс-старт 13, 2 км. Женщины. Прямая трансляция
20.45 Д/с “1+1” 16+
22.25 Легендарные футбольные клубы. Ливерпуль 12+
22.55 Футбол. Чемпионат Англии. “Ливерпуль” - “Манчестер Сити”. Прямая трансляция
01.45 Лыжный спорт. Ски тур “Канада-2016”. Масс-старт 22 км. Мужчины 12+
02.55 Баскетбол. Евролига. Мужчины. “Реал” (Мадрид, Испания) - ЦСКА (Россия) 12+
04.45 Волейбол. Лига чемпионов. Мужчины. “Белогорье” (Россия) - “Тур” 12+

ПЯТНИЦА!

6:00 Пятница News 16+
6:30 Смешарики. м/ф 12+
6:50 Вуди Вудпеккер. м/ф. Премьера на Пятнице! 12+
7:15 Школа доктора Комаровского. Классный журнал. Премьера на Пятнице16+
8:00 Пятница News 16+
8:30 Олигарх-ТВ 16+
9:00 Ревизорро 16+
16:00 Орел и решка. На краю света 16+
17:00 Орел и решка. Юбилейный 16+
18:00 Ревизорро 16+
19:00 Ревизорро-Шоу. Премьера! 16+
21:00 Ревизорро 16+
23:00 Сверхъестественное. Сериал 16+
0:45 Пятница News 16+
1:15 Стрела. Сериал 16+
2:10 Сверхъестественное. Сериал 16+
4:00 Звездные врата: Атлантида. Сериал 16+

ПОКАЗЫВАЕТ РЖЕВ

«СТС-Ржев»
09.00-09.30 Прямой эфир (повтор)/НОВОСТИ (16+)

«ТНТ-Ржев»
19.00 "НОВОСТИ" 16+

ЧЕТВЕРГ, 3 МАРТА

05.00 Доброе утро
09.00, 12.00, 15.00, 03.00 Новости
09.10, 04.10 Контрольная закупка 12+
09.40 Жить здорово! 12+
10.55 Модный приговор 12+
12.15, 21.30 Т/с “ТАЛЬЯНКА” 16+
14.25 Таблетка 16+
15.15, 01.25 Время покажет 16+
16.00 Мужское / Женское 16+
17.00 Вечерние новости
17.30 Чемпионат мира по биатлону. Смешанная эстафета. Прямой эфир из Норвегии
18.50 Давай поженимся! 16+
19.55 Пусть говорят 16+
21.00 Время
23.40 Вечерний Ургант 16+
00.15 Ночные новости
00.35 На ночь глядя 16+
02.10, 03.10 Наедине со всеми 16+

РОССИЯ 1

05.00, 09.15 Утро России
09.00, 11.00, 14.00, 17.00, 17.50, 20.00 Вести
09.55 О самом главном 12+
11.35, 14.30, 17.30, 19.35 Вести-Москва
11.55 Т/с “ТАЙНЫ СЛЕДСТВИЯ” 12+
14.50, 04.45 Вести. Дежурная часть
15.00 Х/ф “ЕГО ЛЮБОВЬ”
18.15 Прямой эфир 16+
21.00 Х/ф “СОУЧАСТНИКИ” 16+
22.55 Поединок 12+
00.40 Ночная смена 12+
02.35 Т/с “СРОЧНО В НОМЕР!-2” 12+
03.35 Комната смеха 16+

НТВ

05.00 Т/с “СУПРУГИ” 16+
06.00 Новое утро
09.00 Т/с “ВОЗВРАЩЕНИЕ МУХТАРА” 16+
10.00, 13.00, 16.00, 19.00 Сегодня
10.20 Т/с “СВЕТ И ТЕНЬ МАЯКА” 16+
12.00 Суд присяжных 16+
13.20 Чрезвычайное происшествие 16+
14.00 Место встречи
15.00, 16.20 Т/с “УЛИЦЫ РАЗБИТЫХ ФОНАРЕЙ” 16+
18.00 Говорим и показываем 16+
19.40 Х/ф “ПАСЕЧНИК” 16+
21.35, 22.55 Т/с “БОМБИЛА. ПРОДОЛЖЕНИЕ” 16+
22.30 Итоги дня
00.00 Место встречи 16+
00.55 Т/с “ГЛУХАРЬ. ПРОДОЛЖЕНИЕ” 16+
02.55 Дачный ответ 0+
04.00 Т/с “КОНТОРА” 16+

РОССИЯ К

06.30 Евроньюс 0+
10.00, 15.00, 19.30, 23.40 Новости культуры
10.15, 01.55 Наблюдатель 0+
11.15 Х/ф “ДИНА ДУРБИН. АНГЕЛ АМЕРИКИ” 0+
13.00 Россия, любовь моя! 0+
13.25 Т/ф “Следствие ведут ЗнаToКи” 0+
15.10 Д/ф “Петр Лебедев. Человек, который взвесил свет” 0+
15.50 Абсолютный слух 0+
16.35, 21.55 Д/с “Запечатленное время” 0+
17.05 Д/ф “Владимир Бураковский. Сердечных дел мастер” 0+
17.50 Музы в музыке 0+
18.35 Д/ф “Иоганн Вольфганг Гёте” 0+
18.45 Д/с “Михаил Воскресенский. Клавиши души” 0+
19.15 Спокойной ночи, малыши! 0+
19.45 Главная роль 0+
20.05 Черные дыры, белые пятна 0+
20.45 Правила жизни 0+
21.10 Острова 0+
22.25 Культурная революция 0+
23.10 Д/с “Людмила Штерн. Жизнь наградила меня... Иосиф Бродский” 0+
23.55 Худсовет 0+
00.00 Мысли о Достоевском 0+
00.10 Д/ф “Бесы”. Спустя годы” 0+
01.10 Хибла Герзмава и оркестр Музыкального театра имени К.С. Станиславского 0+

5

06.00, 10.00, 12.00, 15.30, 18.30, 22.00 Сейчас
06.10 Утро на “5” 6+
09.30 Место происшествия 16+
10.30, 12.30, 04.10 Х/ф “РЫЦАРСКИЙ ЗАМОК” 12+
13.00 Х/ф “АЛЕКСАНДР. НЕВСКАЯ БИТВА” 16+
16.00 Открытая студия
17.30 Актуально
19.00, 19.40 Т/с “ДЕТЕКТИВЫ” 16+
20.20, 21.10, 23.15 Т/с “СЛЕД” 16+
22.25 Т/с “ТАКАЯ РАБОТА” 16+
00.00 Х/ф “ЛЬВИНАЯ ДОЛЯ” 12+
02.10 Х/ф “ВПЕРВЫЕ ЗАМУЖЕМ” 12+

РЕН

05.00, 04.20 Территория заблуждений 16+
06.00, 09.00 Документальный проект 16+
07.00 С бодрым утром! 16+
08.30, 12.30, 16.30, 19.30, 23.00 Новости 16+
12.00, 15.55, 19.00 112 16+
13.00 Званый ужин 16+
14.00 Х/ф “СУДЬЯ ДРЕДД” 16+
17.00, 03.20 Тайны Чапман 16+
18.00, 01.20 Самые шокирующие гипотезы 16+
20.00 Х/ф “ТЕЛОХРАНИТЕЛЬ” 16+
22.30 Смотреть всем! 16+
23.25 Х/ф “ОСОБЬ 4” 18+
02.20 Странное дело 16+

06.00, 05.05 М/с “Лизун и настоящие охотники за привидениями” 12+
06.30 М/с “Люди в чёрном” 0+
07.25 М/с “Пингвинёнок Пороро” 0+
07.50 М/с “Смешарики” 0+
08.00, 22.00 Т/с “СВЕТОФОР” 16+
09.00 Ералаш 0+
10.05 Х/ф “БОЛЬШЕ ЧЕМ СЕКС” 16+
12.10, 23.00 Шоу “Уральских пельменей” 16+
13.30, 00.00 Уральские пельмени 16+
14.00, 19.05 М/с “Забавные истории” 6+
14.10 М/ф “Как приручить дракона” 12+
16.00, 21.00 Т/с “КУХНЯ” 12+
19.00 Миллион из Простоквашино 12+
19.15 М/ф “Хранители снов” 0+
00.30 Х/ф “МНЕ БЫ В НЕБО” 16+
02.35 Т/с “АНГЕЛЫ ЧАРЛИ” 16+
04.10 Т/с “ХОЛОСТЯК. ЖГУЧАЯ ЛЮБОВЬ” 16+
05.35 Музыка на СТС 16+

ТНТ

07.00 М/с “Черепашки-ниндзя” 12+
07.25 Т/с “ХОЛОСТЯК” 16+
09.00 Дом-2. Lite 16+
10.15 Битва экстрасенсов 16+
11.50 Х/ф “27 СВАДЕБ” 16+
14.00, 14.30, 15.00, 15.30, 16.00, 16.30, 17.00, 17.30, 18.00, 18.30, 19.00, 19.30 Т/с “УНИВЕР” 16+
20.00, 20.30 Т/с “ОСТРОВ” 16+
21.00 Х/ф “ЛЮБОВЬ ЗЛА” 12+
23.20 Дом-2. Город любви 16+
00.20 Дом-2. После заката 16+
01.20 Х/ф “ГРЯЗНАЯ КАМПАНИЯ ЗА ЧЕСТНЫЕ ВЫБОРЫ” 16+
03.00 ТНТ-Club 16+
03.05 Т/с “НИКИТА-3” 16+
03.55 Т/с “ПРИГОРОД-2” 16+
04.20 Т/с “СТРЕЛА”-3” 16+
05.15 Т/с “ВЕДЬМИН КЛИНОК” 16+
06.05 Т/с “НАШЕСТВИЕ” 12+

Домашний

06.30, 05.30 Жить вкусно с Джейми Оливером 16+
07.30, 18.00, 23.55, 05.15 6 кадров 16+
08.05 По делам несовершеннолетних 16+
10.05 Давай разведёмся! 16+
12.05 Д/с “Понять. Простить” 16+
13.15, 04.15 Кризисный менеджер 16+
14.15 Т/с “ЛИЧНАЯ ЖИЗНЬ ДОКТОРА СЕЛИВАНОВОЙ” 16+
18.05 Т/с “ОНА НАПИСАЛА УБИЙСТВО” 16+
19.00 Т/с “МАЙЯ” 16+
21.05, 02.25 Х/ф “СЕРДЦЕ МАТЕРИ” 16+
22.55 Свадебный размер 16+
00.30 Х/ф “ЕЩЁ РАЗ ПРО ЛЮБОВЬ” 16+

Ц

06.00 Настроение
08.15 Доктор И... 16+
08.45 Х/ф “ОСТОРОЖНО, БАБУШКА!” 12+
10.30 Д/ф “Короли эпизода. Фаина Раневская” 12+
11.30, 14.30, 19.40, 22.00, 00.00 События
11.50, 00.30 Т/с “МИСС МАРПЛ АГАТЫ КРИСТИ” 12+
13.40 Мой герой 12+
14.50 Хроники московского быта 12+
15.40 Т/с “КОГОТЬ ИЗ МАВРИТАНИИ” 12+
17.30 Город новостей
17.45 Т/с “ТАК ДАЛЕКО, ТАК БЛИЗКО” 12+
20.00 Право голоса 16+
21.45 Петровка, 38
22.30 10 самых... Неравные браки звёзд 16+
23.05 Д/ф “Иосиф Сталин. Убить вождя” 12+
02.25 Х/ф “ЧЕЛОВЕК БЕЗ ПАСПОРТА” 12+
04.20 Т/с “РАССЛЕДОВАНИЯ МЕРДОКА” 12+

Звезда

06.00 Д/с “Оружие XX века” 12+
06.20, 20.05 Т/с “СМЕРТЬ ШПИОНАМ. УДАРНАЯ ВОЛНА” 12+
08.25, 09.15, 10.05 Т/с “ГРАЧ” 16+
09.00, 13.00, 18.00, 22.10 Новости дня
10.00, 14.00 Военные новости
12.10, 13.15 Х/ф “ПО ДАННЫМ УГОЛОВНОГО РОЗЫСКА...” 12+
14.05, 00.10 Т/с “ВЫСШИЙ ПИЛОТАЖ” 16+
18.30 Д/с “Оружие Первой мировой войны” 12+
19.20 Поступок 12+
22.35 Х/ф “ОДИН ШАНС ИЗ ТЫСЯЧИ” 12+
04.00 Х/ф “ДОЖИТЬ ДО РАССВЕТА” 12+

МАТЧ!

06.30 Д/с “Мама в игре” 12+
07.00, 09.00, 10.00, 12.05, 15.30, 18.05 Новости
07.05, 12.15, 18.10, 01.00 Все на Матч! Прямой эфир
09.05 Ты можешь больше! 16+
10.05 Несерьезно о футболе 12+
11.05 Д/с “Рожденные побеждать. Юрий Власов” 16+
13.00 Горнолыжный спорт. Чемпионат мира среди юниоров. Слалом. Женщины. Прямая трансляция из Сочи
14.00 Великие моменты в спорте 12+
14.30 Горнолыжный спорт. Чемпионат мира среди юниоров. Слалом. Мужчины. Прямая трансляция из Сочи
15.35 Футбол. Чемпионат Англии. “Вест Хэм” - “Тоттенхэм” 12+
17.35 Спортивные прорывы 12+
18.55 Дублер 16+
19.25 Лучшая игра с мячом 16+
19.55 Баскетбол. Евролига. Мужчины. “Химки” (Россия) - “Барселона” (Испания). Прямая трансляция
21.45 Великие футболисты. Лионель Месси 12+
22.15 Все на футбол! 12+
22.55 Футбол. Чемпионат Испании. “Райо Вальекано” - “Барселона”. Прямая трансляция
01.45 Баскетбол. Евролига. Мужчины. “Эфес” (Турция) - “Локомотив-Кубань” (Россия) 12+
03.35 Д/с “1+1” 16+
04.15 Х/ф “СЁРФЕР ДУШИ” 12+

ПЯТНИЦА!

6:00 Пятница News 16+
6:30 Смешарики. м/ф 12+
6:50 Вуди Вудпеккер. м/ф. Премьера на Пятнице! 12+
7:15 Смешарики. м/ф 12+
8:00 Пятница News 16+
8:30 Олигарх-ТВ 16+
9:00 Барышня-крестьянка 16+
16:00 Еда, я люблю тебя! 16+
17:00 Орел и решка. Юбилейный 16+
18:00 Ревизорро 16+
19:00 Барышня-крестьянка. Премьера! 16+
20:00 Орел и решка. Юбилейный 16+
21:00 Магаззино 16+
22:00 Ревизорро 16+
23:00 Сверхъестественное. Сериал 16+
0:45 Пятница News 16+
1:15 Стрела. Сериал 16+
2:10 Сверхъестественное. Сериал 16+
4:00 Звездные врата: Атлантида. Сериал 16+
РОССИЯ 1

ПОКАЗЫВАЕТ РЖЕВ

«СТС-Ржев»
13.30-14.00 ТВ-Чат (16+)

«ТНТ-Ржев»
19.30 «Ржевская неделя» прямой эфир 16+

«ПЯТНИЦА» - Ржев
20.00 - 21.00 «Новости» 16+

2016 ВЕСТИ ИЗ РЖЕВСКОЙ ЕПАРХИИ

«БОГ НЕ ЕСТЬ БОГ НЕУСТРОЙСТВА, НО МИРА»

Михаил АРХАНГЕЛЬСКИЙ

Мы беседуем с епископом Адрианом о перспективах диалога Русской Православной и Римско-Католической Церквей.

– Владыка, русские патриархи лет 450 не встречались с Папой Римским. Неудивительно, что вокруг таких эпохальных событий всегда возникают всякие слухи и недоумения, и подобная встреча для людей с воображением уже рисует впечатляющие картины будущего. Как Вам кажется, начавшийся диалог Русской Православной и Римско-Католической Церквей понятен широкому кругу общества? Вдруг кто-нибудь решит, что встреча папы Франциска с патриархом Кириллом – это первый шаг на пути к единству Церквей?

– Сегодняшняя ситуация просто обязывает людей, ищущих мира, объединится, но не на церковной платформе. Говорить об объединении Церквей, о том, что они могут быть в перспективе вместе, невозможно. У нас огромное различие в догматическом, вероучительском, богослужебном, обрядовом, духовном планах. Но мы можем объединится с людьми доброй воли. Мир сегодня стоит перед угрозой уничтожения, и само время предполагает единство всех, кто исповедует веру во Христа в плане обыденной человеческой жизни. Жизни, которая предполагает любовь, существующую между людьми, тем более исповедующими христианство.

В период эпохальных перемен христианство обязано возвысить свой голос, призвать к защите тех человеческих ценностей, которые сохраняют жизнь. И тут оказывается, что это именно те христианские ценности, которые способны удержать мир хотя бы в том состоянии, в котором он пребывает ныне.

– И, как отмечает патриарх, поддержка, идущая от представителей религиозных организаций, от церквей, может формировать соответственный общественный климат, который «будет благоприятно влиять на тех, от кого зависит определение внешней политики наших стран».

– Сегодня реальна угроза возможного столкновения государств, обладающих огромным разрушительным потенциалом, и Патриарх делает реальные христианские шаги для того, чтобы не допустить войны.

Поэтому нынешний прорыв – очень своевременный, – завтра может оказаться уже поздно. Ведь если наши взгляды окажутся сродни тем, которые были в своё время у книжников и фарисеев, то мы пропустим самое главное – установление того мира, к которому стремится и призывает христианство. Мы говорим, что все будут едины. В чём это единство на земле? В мирном существовании друг с другом. Люди должны жить в мире – это основа нашей жизни. **«Потому что Бог не есть Бог неустройства, но мира»** (1 Кор. 14:33). О каком Царствии Небесном идёт речь, если кругом всё горит? Тогда действительно люди ожидают пришествия антихриста, но не Христа.

Мы сегодня протягиваем руку всем желающим жить в мире. В противном случае мы придём к тому, что всё вокруг подвергнется уничтожению ради чьих-то целей. Но насаждение своего – это всегда очень плохо. Почему мы говорим, что Церковь должна возвысить свой голос? Потому что Церковь знает истину, и эта истина – Христос.

– В своё время это не мешало католикам убивать православных с большим воодушевлением...

– Не случайно встреча проходила не в Европе, где на протяжении веков разгорались конфликты между православными и католиками, а в Новом свете. Важно было выйти из старого исторического контекста, посмотреть на взаимоотношения между двумя традициями более широко и подумать не столько о прошлом, сколько о будущем.

Мы достаточно долго жили, не ощущая угрозы, ведь есть силы, которые расшатывают мир, способствуют возгоранию локальных очагов напряжённости. Нам надо быть едиными, ведь в этом случае мировому злу трудно действовать. Если вокруг свет светит, то тьма не может его объять, как сказано в Священном Писании.

Поэтому необходимо объединение всех людей доброй воли, необходим межрелигиозный диалог. Сейчас появляется возможность разогнать тьму. Если главы государств и Церквей делают шаги в этом направлении, то и их члены должны стремиться к мирному существованию друг с другом.

Но разговор идёт лишь об урегулировании политических процессов, о создании площадок для глав государств, об объединении для мирного урегулирования военных конфликтов. Христианский мир должен заявить

о своём неприятии локальных войн, в которых уничтожаются христиане. Что будет с христианством на Ближнем Востоке, в Северной и Центральной Африке и в тех странах и регионах, где христиане сегодня подвергаются не просто гонениям, а геноциду? Ведь о проблеме Сирии Русская Православная Церковь говорила несколько лет назад, но тогда все молчали. Сегодня разгорелось так, что молчать уже невозможно.

Поэтому Папа и Патриарх призывают мировое сообщество «*сплотиться, чтобы покончить с насилием и с терроризмом, и одновременно через диалог содействовать скорейшему достижению гражданского мира*», оказать гуманитарную помощь страдающему народу Сирии, многочисленным беженцам в соседних странах. В совместной декларации нашли отражение самые последние события, развернувшиеся вокруг Сирии. В последние дни с разных сторон прозвучали опасные заявления о готовности тех или иных стран к участию в наземной операции в этой стране. Создаются антитеррористические коалиции, которые рискуют войти в прямые боевые столкновения – одна с другой. Что это означает? Начало полномасштабных военных действий уже не против террористов, а друг против друга. Отсюда – один шаг к третьей мировой войне.

– Благодарю Вас за интервью.

ПАНДУС К ХРАМУ

Сделать территорию веры «безбарьерная средой» для ржевитян с ограниченными возможностями – такой целью задался настоятель кафедрального Оковецкого собора иерей Алексей Брагин.

– К сожалению, часто люди с ограниченными возможностями остаются один на один со своими проблемами. Очень важно, чтобы Церковь свидетельствовала о том, что они должны быть среди нас, а для этого храм для них должен стать доступным. Церковь, благодаря Евангелию, может, как никто в этом мире, сказать о важности присутствия таких людей в обществе. Мы ещё не знаем, кто кому важнее – мы им или всё-таки они нам, – чтобы помочь остаться живыми, настоящими, милосердными людьми и выполнить заповеди Божии, – отметил отец Алексей.

– Очень радостно, что ещё один знак внимания к таким людям вскоре появится в кафедральном соборе, – дополнила батюшку руководитель социального отдела епархии Елена Евтеева. – Думаю, и сами люди с ограниченными возможностями совсем не против, чтобы им кто-либо помог не только подняться в храм, но и полноценно влиться в приходскую общину.

Действительно, идея «безбарьерной среда» на приходе вполне может реализоваться в самом широком смысле этого слова. Создание доступной среды в храме – дело всей общины, а не отдельно взятого социального отдела или настоятеля. Доступная среда – это слова любви, деятельной заботы о тех, кто в силу своих физических или психических особенностей нуждается в дополнительных приспособлениях, в том же самом пандусе.

Поэтому председателю Благотворительного фонда «Русская берёза» О.М. Гарнаевой настоятель кафедрального собора города Ржева иерей Алексей Брагин направил письмо с такой просьбой:

«Уважаемая Оксана Михайловна! Просим Вас оказать содействие в сборе средств на изготовление пандуса для людей с ограниченными физическими возможностями. В кафедральном городе на сегодняшний день четыре действующих храма, но ни один из них не оснащён пандусом. Кафедральный собор по своим архитектурным особенностям является самым удобным для установки конструкции. Люди на инвалидных колясках – нечастые гости богослужений, поскольку подъём в собор для них сегодня затруднителен».

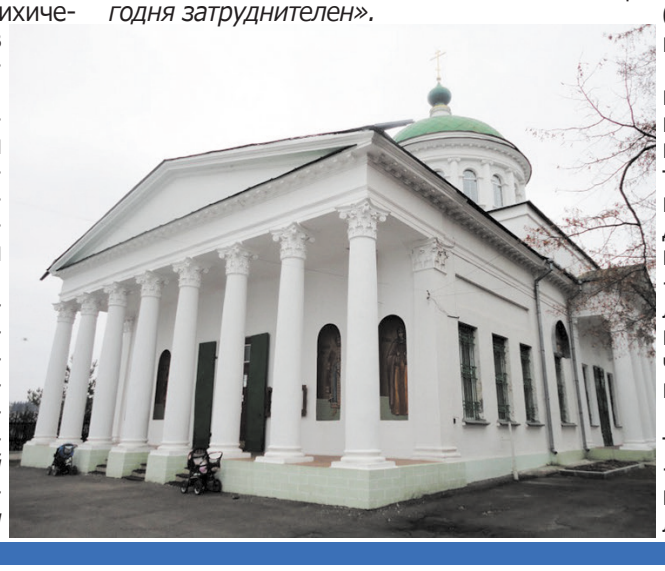

А ведь когда в храмах нет людей на колясках, то у всех создаётся впечатление, что и проблемы такой не существует. Хотя однажды знакомая инвалид-колясочник очень красочно поведала, как ей пришлось стоять у храма и нервничать – удастся ли найти сильных мужчин, готовых поднять коляску на ступеньки?

Для изготовления пандуса собор обратился в фирму «Металлоконструктор» г. Ржева. Согласно смете, его общая стоимость составляет 84 050 рублей. На сегодня уже собрана четвертая часть этой суммы.

В Ржеве насчитывается нескольких сотен инвалидов, людей с ограниченными возможностями здоровья, слабовидящих и слепых, с патологией опорно-двигательного аппарата, глухих и слабослышащих, детей-инвалидов. Многим из них не на кого положиться, только на Бога – в прямом смысле слова. К сожалению, на пути к этой встрече возникает масса препятствий, в том числе – высокое крыльцо в храм, не преодолимое на коляске.

Дорогие братья и сестры! Давайте поможем сделать благое дело – установим в Оковецком соборе пандус, чтобы все желающие могли посетить храм Божий!

2016 ДОСУГ

ЧУКАВИНСКИЕ ЗАРИСОВКИ

Вадим АФАНАСЬЕВ

Недалеко от Старицы, в местечке Чукавино, уже довольно давно работает центр собаководства «Чу». Это зона отдыха, так называемый «эко-ленд», где гости могут не просто приятно провести время на природе. В Чукавино есть лошади, на которых можно покататься, северные олени (на них кататься сложнее); но главное – там живут замечательные снежные собаки – хаски, самоеды и маламуты. Собаки дружелюбные и по своей природе просто реактивные! Кажется, что смысл их жизни – бег. Те, у кого есть хаски, прекрасно меня поймут: удержать этих постоянно «улыбающихся» животных от спринта просто невозможно. В Чукавино хаски бегают в упряжке, что, кажется, доставляет им ещё больше удовольствия. Но

сегодня мы расскажем не о ездовом центре, потому как за рекламу никто не платил, а о том, что там происходило в минувшие выходные.

«ПАУ-ВАУ» – ИНДЕЙСКИЙ ПРАЗДНИК

Есть на севере Америки такое понятие – «пау-вау», «pow-wow». Оно используется для обозначения мероприятия, которое ежегодно проводят тамошние аборигены, то есть коренные жители – естественно, из числа оставшихся. Оно же известно: люди, несущие демократию и любовь к радужным флагам США и ныне возглавляемые «главным демократом» Бараком Обамой, начинали свой путь как колония отбросов европейского общества. Собственно, за прошедшие столетия мало что изменилось. Вот, например, в отсталой аграрной Российской империи крепостное право отменили в середине XIX века, а в прогрессивной демократической Америке – чуть ли не сто лет спустя. Я о чём: когда профессиональный убийца Кортес вырезал племена аборигенов на вновь открытом материке, он наверняка тоже наблюдал эти самые «пау-вау». Это индейские праздники, сопровождающиеся ярмарками и традиционными танцами. Естественно, в национальных костюмах. Смотреть на эти танцы у пришлых каторжников, воров и прочего уголовного элемента – сил не было, поэтому всех индейцев поубивали чуть менее чем полностью. Так и началась история «самого главного государства» планеты, именно так она и продолжается.

«ДУХИ СНОУБОРДИНГА»

Однако оставим политику в покое. В Чукавино никто никого пальцем не трогал, потому как вокруг нас были нормальные русские люди. Одних развлекали другие, а именно – команда «Реактор». Ребята проводили интересное представление под названием «Духи сноубординга». По словам капитана команды Михаила Архипова, идея появилась спонтанно, в момент, когда для катания на сноуборде в качестве тяговой силы попробовали использовать упряжку хаски, – мол, потянут или нет. С учётом того, что и одна собака легко утащит за собой среднего человека и побежит с ним, болтающимся на привязи, по своим делам, 6-8 объединённых собачьих сил, кажется, вообще не замечают, что там к ним сзади пристёгнуто. Таким образом, идея покататься на собаках трансформировалась в целое представление, где Михаил изображал вождя Рыжая Борода.

По сюжету, вождь захватил в плен и приволок пристёгнутое к лошади неизвестное существо с непонятной доской, прикреплённой к ногам. Далее гостям предложили решить судьбу этого «существа», роль которого исполняла Маша Крошкина из далёкой Удомли. Гости, выгодно отличавшиеся от уголовного сброда, наводнившего Америку во время экспансии, дружно проголосовали за то, чтобы оставить девушку в живых, не жечь и в целом – не употреблять в пищу. После череды плясок Огня, Земли и Буйвола, под музыку коллектива «Sacred Spirit» (рекомендую интересующимся), вождь, да и остальное «племя», начало проникаться «духом сноубординга», видимо, застрявшим в креплениях Машиной доски. Дух повлиял на вождя благотворно – до такой степени, что Рыжая Борода и сам решил покататься на чудесной доске, с помощью упряжки хаски. Непосредственно после этого и сам вождь, и присутствующие здесь «боги» благословили сноубординг, признав радость и пользу, которую он несёт. Вот такой нехитрый сюжет, перемежавшийся конкурсами по бросанию поленьев в ведро, стрельбе из лука в картонного буйвола и прочими прелестями импровизированного «пау-вау».

ХАСКИ И САМОЕДЫ

Попутно для гостей центра провели экскурсию, которая для участников команды была бесплатной, чем не преминуло воспользоваться наше семейство. Все без исключения остались в полнейшем восторге от оленей, лошадок и особенно – собак. Хаски, как известно, хоть и буйные и больно охочие до беготни, вместе с этим – крайне дружелюбные. Собаки в Чукавино разного окраса, даже разного цвета – например, есть огненно-рыжий Азот, названный, видимо, в честь оксонитрида азота, т.е. закиси азота, используемой для изменения технических характеристик двигателей автомобилей. Ну, и в качестве «веселящего газа» – тоже.

По соседству с хаски проживают самоедские собаки, кстати, – один из древнейших видов собачьего рода-племени. Странное название по одной из версий происходит от «самодийского народа» – ненцев, которые и являются культиваторами породы; считается, что именно ненцы одомашнили белого волка. По другой, более весёлой, но ненаучной версии, когда белых собак запрягали в сани, то упряжка терялась на фоне снега и, глядя издалека, можно было подумать, что её никто не тянет – собак не видно. Отсюда, мол, и пошло – «самоедущие сани»; ну, а собаки, соответственно, – самоеды. Самоеды тоже очень дружелюбны и невероятно пушисты. Кажется, что внутри никакой собаки вовсе нет – один белоснежный комок пуха.

ЗА ЗДОРОВЫЙ ОБРАЗ ЖИЗНИ!

В общем, налюбовавшись псами, наслушавшись этнической музыки и покидав брёвен в ведро, довольные гости разошлись по своим делам. А некоторые – не разошлись, поскольку не поняли, что шоу закончилось. Непонятливыми товарищами оказались понаехавшие в Чукавино французы. Больше всего в культурных европейцах запомнилось следующее: их дети бегали без шапок на неслабом морозе, что не может отрицательно не сказаться на генофонде французской нации. Прошедшие естественный отбор более взрослые люди, видимо, их родители, постоянно согревались с помощью всяческих напитков. Потому как тоненькие курточки, в которых понаехали гости, для русского мороза не годятся, у нас в таких ходят в мае, когда снег тает. Через постоянный подогрев французы были крайне словоохотливы, и вождь Рыжая Борода сразу же нашёл с ними общий язык, но этот язык не был ни одним из существующих. И даже не латынь и не эсперанто. Оказалось, что французы приехали по делам в Москву, а Чукавино им показывали в качестве ознакомительной экскурсии по Тверской области. Хотелось бы узнать у гостей, как им наша область, понравилась ли, но французского никто не знал, посему это осталось загадкой.

И опять же – «не отходя от кассы», не отъезжая от Ржева более чем на 60 километров, легко можно найти интересные и не сильно дорогие развлечения, даже в наших погодных условиях. Да такие, что и при 13 градусах мороза вокруг вас будет клубиться пар, таять лёд, а из-за этого тумана – доноситься голоса «духов сноубординга», зычно скандирующих: «ЗОЖ, ЗОЖ!».

Фото автора.

2016 ФЕСТИВАЛИ КОНКУРСЫ КОНЦЕРТЫ

УЧИТЕЛЬ – БОЛЬШЕ, ЧЕМ ПРОФЕССИЯ!

Анатолий ТАРАСОВ

Хороших педагогов много, однако звание «лучший из лучших» присуждается самым талантливым и инициативным, творческим и креативным. Поэтому торжественное закрытие районного конкурса «Учитель года-2016», состоявшееся 19 февраля, бесспорно, стало одним из самых значимых событий в образовательной сфере Ржевского района. В финале конкурса свой профессионализм, опыт и мастерство продемонстрировали наиболее достойные. А их было четверо – Елена Николаевна Полетаева, учитель начальных классов школы им. Обручева, Елена Валентиновна Юдичева, учитель истории Чертолинской школы, Людмила Александровна Бабошина, учитель начальных классов Становской школы и Оксана Васильевна Виноградова, учитель начальных классов Итомлинской школы.

Много трогательных, добрых и тёплых слов, возвышающих профессию учителя, прозвучало в этот день из уст ведущих – преподавателя русского языка и литературы Глебовской СОШ Елены Колесовой и ученика 11 класса этой школы Сергея Мельчинкова.

На сцену поднимались те, кто выдержал испытания первого этапа конкурса, – писал сочинение-«эссе», проводил открытый урок, представлял опыт своей педагогической деятельности. И, конечно же, с любовью вёл за собой детей в страну знаний.

Приветствуя конкурсантов, заведующий отделом образования администрации Ржевского района Алексей Макурин и советник губернатора Тверской области Галина Мешкова подчеркнули, что большинство из них молоды, энергичны, искренне преданы своей профессии. А это значит, что старшее поколение педагогов может гордиться достойной сменой, её стремлением к самосовершенствованию. В постоянно меняющемся мире профессия учителя должна отвечать ключевым задачам обучения и воспитания, современным стандартам, но самое главное – интересам детей. Чем же удивили, впечатлили и порадовали в финале педагоги, миссия которых – сеять «разумное, доброе, вечное»?

На заключительном этапе состязаний участницы конкурса выступили перед жюри и зрителями с презентацией своего педагогического опыта, поделились ценностными ориентирами в жизни и профессии, рассказали о себе. 2016-й, как известно, объявлен в нашей стране Годом кино. Поэтому вторым испытанием стал показ видеоролика по этой теме. У каждой конкурсантки был свой замысел в подаче материала. При оценке работ педагогов учитывались и актуальность идеи, и форма её подачи, и артистизм.

Открыла презентацию «самопредставления» учительница начальных классов Елена Николаевна Полетаева. Стать педагогом она мечтала с детства. В семье воспитывались пятеро детей, и Лена нередко играла с ними в школу, а сама, конечно же, при этом была учительницей. Когда отзвенел последний школьный звонок, Елена продолжила образование в Торжокском педучилище. И вот сбылась мечта: она – учитель!

– Работа в школе – это, прежде всего, «ответственность и доброта, творческий поиск и красота, готовность помочь и научить, и чтобы по жизни не тлеть, а светить!» – вот так, в стихах, оценила свою профессию Е.Н. Полетаева. Учить и учиться самой – главный принцип этого замечательного педагога. Именно поэтому Елена Николаевна не ограничилась педучилищем, а получила высшее образование в университете.

Рассказ учителя истории Чертолинской школы Елены Валентиновны Юдичевой сочетал в себе элементы сказки и жизненных реалий.

– Я и дома, я и в людях, есть и в школе результат. Мне приносит наслажденье каждый день среди ребят! – такими словами заключила она свое выступление.

Учительница начальных классов Итомлинской школы Оксана Васильевна Виноградова – самая опытная из конкурсанток. Её педагогический стаж – более 22 лет. Кредо учительницы звучит так:

– У каждого ребёнка есть своя струна, она звучит на свой лад, и чтобы в его сердце отозвалось моё слово, нужно правильно настраиваться на тон этой струны, и тогда она зазвучит!

Свою главную задачу педагог видит в том, чтобы помочь раскрыться личности маленького человека. Отсюда вытекают и главные принципы её работы: любовь к детям – через щедрость души, чуткость, доброту, искреннюю заинтересованность в успехе каждого, равенство педагога и ученика, отказ от методов авторитаризма, угроз и крика, губящих образовательный процесс.

– Ты, Оксана, лучше всех, все мы верим в твой успех! – слышались из зала слова поддержки зрителей.

А вот Людмила Александровна Бабошина, учитель начальных классов Становской школы, только начала свою трудовую деятельность. В свой адрес она часто слышит: «тургеневская девушка»! Словно героиня прошлых лет, она любит читать романы и стихи.

– Конечно, мне поэзия мила, но я живу в согласьи с бурным веком. Иначе, как бы я смогла избрать профессию во благо человеку! – продекламировала она.

Людмила Александровна старается научить детей быть любознательными, ответственными за свои поступки, самостоятельно находить ответы на любые вопросы, не бояться ошибок. Она твёрдо убеждена, что нашла своё призвание.

Трогательно, эмоционально и выразительно представили конкурсанты и вторую часть своей презентации – видеоролики о волшебном мире под названием «кино». Здесь каждая из конкурсанток продемонстрировала свои артистические способности.

Определить тройку лидеров предстояло жюри, в состав которого входили опытные педагоги района, победители аналогичных конкурсов прошлых лет, работники отдела образования. Пока они работали, присутствующие на конкурсе зрители могли посмотреть выступления самодеятельных артистов (номера подготовили Александр Паршиков и Денис Рисков).

И вот он, самый торжественный момент! Победителем в номинации «Ника» (видеоролик) стала **Оксана Васильевна Виноградова.** А сертификат победителя конкурса «Учитель года-2016» после долгого совещания членов жюри был вручён учителю начальных классов Становской школы **Людмиле Александровне Бабошиной.** Ко всему прочему ей будет выплачена премия в размере 70% от должностного оклада, также победителю предстоит принять участие на областном этапе конкурса. Остальные конкурсантки получили сертификаты участников.

– Хочется встать на колени, таким образом поблагодарив вас за то творчество и тот полёт души, который вы продемонстрировали во время этого конкурса, – сказал, закрывая конкурсную программу, глава Ржевского района В.М.Румянцев. – Порадовали и ваши ученики – самобытные, красивые, талантливые ребята!

Валерий Михайлович вручил приз главы района **Елене Валентиновне Юдичевой.** Также поздравили конкурсанток представители администраций сельских поселений и их коллеги.

В завершение не могу не отметить: любой конкурс – всегда волнительное, требующее тщательной подготовки и терпения мероприятие. Это возможность громко заявить о себе, поделиться открытиями и впитать опыт других, окунуться в мир общения, соревнования, творческих находок. И в такие моменты особенно важна моральная, эмоциональная поддержка тех, кто верит в твои возможности и силы. А она была особенно ощутимой со стороны коллектива Становской школы.

Что ж, до новой встречи, районный «Учитель года» – теперь уже в 2017-м!

Фото автора.

2016 ЭКСПОЗИЦИЯ

«ВПЕЧАТЛЕНИЯ И ВОСПОМИНАНИЯ» Николая КРЫЖАНОВСКОГО

Павел ФЕФИЛОВ,
искусствовед,
член Союза художников РФ

«Почётных грамот, благодарственных адресов, орденов и медалей не имею, и не член никаких организаций».

(Из диалога).

По удивительному стечению обстоятельств Николай Крыжановский выпал из обоймы художников не только издаваемого в Ржеве «Календаря-2016», но и буклета, в который вошли даже работы вышивальщиц. Его акварели могли бы украсить пару заветных страниц, но этого, увы, не произошло.

Мы встретились в родовом особняке Крыжановского, окна которого выходят не только на кладбище Вознесенского собора, но и дальше, на извивающуюся Волгу. Мне открыл калитку крепкий, сухой мужчина о семидесяти годах с хорошим довеском в пять лет, с живыми тёмными глазами и белой бородкой и сразу начал рассказывать о себе, путешествиях по свету – от Колымы до Испании и от Кашина до Флоренции, ибо исколесил всю Европу, Россию и даже Якутию. Каждая картина, висевшая на стене, будила в нём массу воспоминаний, и он увлечённо сыпал именами, фамилиями – известными и не очень. Вскользь заметил, что был дружен с внуком Сальвадора Дали (на снимке стоял мужчина-испанец, а рядом красовалась картина на тему Домье «Дон Кихот и Санчо Панса»), но не живописная, а скорее графическая, вполне любопытная, задерживающая взгляд на проволочном остове нескладной фигуры дона из Ламанчи.

«Мост в Венеции»

На мою просьбу написать о себе с изложением основ образования, Крыжановский долго отнекивался – мол, выставками не избалован, так как пишет для себя, своих детей (их у него семь человек) и многочисленных родственников, стекающихся в его гостеприимный дом в летнюю пору.

«Север. Этюд»

Мои ожидания увидеть солидные полотна в технике масла не оправдались. На полу аккуратной стопкой стояли

графические работы в самодельных рамах без подписи и названия.

– А зачем? – искренне и непосредственно удивился дизайнер Крыжановский. – Все и так поймут, что это башня Соловков – согласитесь, что в Ржеве таких нет. Или, например, «Мост вздохов» в Венеции. Второго такого не существует. Так для чего же подписывать?

Подивившись, вспомнил, что теперь даже Игорь Росляков подписывает свои шедевры – это тот самый авангардист, которого местные знаменитости упорно рекомендуют в Союз художников.

В восемнадцать лет юный Коля Крыжановский работал на заводе в Ижевске, а в двадцать один поступил на худграф пединститута. Со второго курса его взяли в армию. Три года службы не охладили мечты стать художником, тем более что студенты изучали лепку скульптуры и даже дизайн (в те времена это было совершенно новое слово).

– Диплом делал в металле – свободная ковка по листу, – поделился художник. По воле судьбы перебрался в южный, портовый город – Одессу, где сам стал преподавать дисциплины, требующие сноровки, любви к металлу и его пластике. Романтик по натуре, он жаждал познать и увидеть свою страну (в те годы Европа была недоступна).

«Башня Соловецкого монастыря»

В 1977-м уехал на Колыму и прожил там целый год: писал этюды с северной рекой, Ледовитым океаном, не забывая делать витражи, росписи, чеканку больших и малых панно. В то время было модно украшать фасады аэропортов и морских портов металлическими буквами и фигурами передовиков производства – КПСС увековечивала себя в бронзе скульптур и чеканке из листового алюминия.

С гордостью упомянул Николай встречу с чемпионом мира по шахматам Анатолием Карповым, который приехал в небольшой городок под Одессой, чтобы, как у Ильфа и Петрова в Васюках, открыть «Шахматный клуб четырёх коней», оформленный мозаикой и росписями Крыжановского.

В сорок три переехал в Ржев, осев здесь надолго, не прекращая бурную деятельность по оформлению совхозов, колледжей, заводов, площадей, зон питания: кафе, ресторанов, столовых. При этом не забывая о загранице – например, в финском городе-побратиме Ржева Сало установлен его памятный знак. Естественно, живопись в чистом виде, как и акварель, на время выпали из интересов Крыжановского.

Теперь, словно спохватившись, он успел запрыгнуть на ступеньку последнего вагона уходящего поезда жизни, чтоб показать страничку чистого искусства, не связанного с его дизайнерской деятельностью. Напрасно искать какую-то хронологию в его работах, но зато в них прослеживается серийность: Кавказ, Италия, Север – скорее, она в его визуальном, ассоциативном ряде, в зависимости от исторического места. Если он прибыл на Соловки, то воображение захватили круглые, пузатые башни, хранящие тайну веков. Жаль, что автор не связал их с водой, которая окружает знаменитое место, но тогда

«Рим. Собор св. Петра»

они ушли бы на второй план и потеряли бы своё «крещендо».

Точно так же в листе появился собор св. Петра в Риме, за мостом через Тибр – видимо, это не мост св. Ангела (134 г.), который украшен скульптурами, а какой-то другой, менее значительный. Автор сосредоточил внимание на куполе Микеланджело, чем он и знаменит. Ему весьма удалась золотисто-охристая гамма солнечного утра, хорошо оттеняющая купол полукружиями тяжёлого виадука. Небольшая акварель «Мост в Венеции», который рисуют художники и снимают на видео туристы (не путать с «Мостом вздохов»), хорош тёмной водой канала и рябью воды из-под несущейся лодки. Вертикали стен, зелёные из-за вековой плесени, Крыжановский погрузил в любимый тёплый цвет, придав этюду мажорное звучание. Толпа туристов, не забытая художником, пересекает канал, не останавливаясь (сказываются не всем приятные запахи протухшей воды).

Север у Крыжановского величав и суров. Он не менее красив, чем экзотический «Вечный город», но более близок сердцу русского художника. Внушительные снежные горы Колымского края уверенно контрастируют с мохнатой тайгой Севера, этот контраст подкреплён мрачной водой устья реки.

Любопытна галерея женских портретов, обозначенных автором модным словом «ремейк» – проще говоря, «придание нового звучания старому явлению». У Крыжановского, обладающего хорошим чувством юмора, влюблённого в классику прошлого, оно

«Фамильный герб» (чеканка)

вылилось в некий «фарс, смешанный с примитивом» (В. Гаврин). Например, приезжающий в Пятигорск северянин двадцатого века снимался на память на белом коне, для чего просовывал голову в фанерное отверстие и оказывался в папахе и бурке на фоне Кавказских гор. Крыжановский пошёл дальше. В «Святое семейство» художника XVI века Аньоло Бронзино из Флоренции, обладавшего талантом значительно меньшим, чем у Микеланджело, он вписал лица жена, детей и, разумеется, не забыл себя любимого. По-современному это и есть тот самый «ремейк».

Правда, получилось несколько жестковато, особенно со складками ткани из парчи и шёлка, но при нашей неприхотливости это даже занятно. В той же, ремейковой манере, выполнена и «Дама в голубом» – правда, её платье написано с большей тщательностью и изысканностью, что вполне сходит за семнадцатый век, а личико близкой родственницы жизнелюбиво и экстравагантно.

Гораздо цельнее, чем все вместе взятые «ремейки», смотрится «Лавка в саду», написанная просто, реалистично, в звучной и свободной манере «а-ля Коровин» XIX века без всякого оригинальничания и заигрывания с европейской классикой.

Понятно, что после оформительских работ, отнимающих не только время, но и душу художника, трудно сосредоточиться на чистом творчестве. Требуется иное мышление, не затуманенное дензнаками. И тем ценнее крупицы творчества ржевского мастера дизайна, представленные в Выставочном зале Ржева – они показали миру многогранность таланта автора и в полной мере оправдали его «впечатления».

«Лавка в саду» (х.м.)

ПЯТНИЦА, 4 МАРТА

05.00 Доброе утро
09.00, 12.00, 15.00 Новости
09.15 Контрольная закупка 12+
09.45 Жить здорово! 12+
10.55, 04.40 Модный приговор 12+
12.15 Т/с “ТАЛЬЯНКА” 16+
14.25 Таблетка 16+
15.15 Время покажет 16+
16.00 Мужское / Женское 16+
17.00 Жди меня 16+
18.00 Вечерние новости
18.45 Человек и закон 16+
19.50 Поле чудес 16+
21.00 Время
21.30 Голос. Дети 12+
23.20 Вечерний Ургант 16+
00.15 Х/ф “ЭМИ” 18+
02.45 Х/ф “ПОКАЖИТЕ ЯЗЫК, МАДЕМУАЗЕЛЬ” 16+

РОССИЯ 1

05.00, 09.15 Утро России
09.00, 11.00, 14.00, 17.00, 17.50, 20.00 Вести
09.55 О самом главном 12+
11.35, 14.30, 17.30, 19.35 Вести-Москва
11.55 Т/с “ТАЙНЫ СЛЕДСТВИЯ” 12+
14.50 Вести. Дежурная часть
15.00 Х/ф “ЕГО ЛЮБОВЬ” 12+
18.15 Прямой эфир 16+
21.00 Аншлаг и Компания 16+
23.30 Х/ф “ЛЮБИМЫЕ ЖЕНЩИНЫ КАЗАНОВЫ” 16+
03.30 Серп против свастики. Схватка гигантов 12+

НТВ

05.00 Т/с “СУПРУГИ” 16+
06.00 Новое утро
09.00 Т/с “ВОЗВРАЩЕНИЕ МУХТАРА” 16+
10.00, 13.00, 16.00, 19.00 Сегодня
10.20 Т/с “СВЕТ И ТЕНЬ МАЯКА” 16+
12.00 Суд присяжных 16+
13.20 Чрезвычайное происшествие 16+
14.00 Место встречи
15.00, 16.20 Т/с “УЛИЦЫ РАЗБИТЫХ ФОНАРЕЙ” 16+
18.00 Говорим и показываем 16+
19.40 ЧП. Расследование 16+
20.00 Х/ф “ПАСЕЧНИК” 16+
22.00 Большинство
23.10 Т/с “БОМБИЛА. ПРОДОЛЖЕНИЕ” 16+
02.05 Место встречи 16+
03.05 Дикий мир 16+
03.15 Т/с “КОНТОРА” 16+

РОССИЯ К

06.30 Евроньюс 0+
10.00, 15.00, 19.30, 23.30 Новости культуры
10.20 Х/ф “2 БУЛЬДИ 2” 0+
11.40 Д/ф “Пестум и Велла. О неизменном и преходящем” 0+
12.00 Д/ф “Самуил Маршак. Обыкновенный гений” 0+
12.50 Письма из провинции 0+
13.20 Т/ф “Следствие ведут ЗнаToКи” 0+
14.20 Д/ф “Укрощение коня. Петр Клодт” 0+
15.10 Д/ф “Уильям Томсон. Абсолютная величина” 0+
15.50 Царская ложа 0+
16.35 Д/с “Запечатленное время” 0+
17.00 Д/ф “Эдгар Дега” 0+
17.10 Большой балет 0+
19.45 Смехоностальгия 0+
20.20, 01.55 Искатели 0+
21.05 Х/ф “ДАМА С СОБАЧКОЙ” 0+
22.35 Линия жизни 0+
23.45 Худсовет 0+
23.50 Х/ф “1210” 0+
01.15 Концерт Жорди Саваля (кат0+) 0+
02.40 Д/ф “Дом Ритвельда-Шрёдер в Утрехте. Архитектор и его муза” 0+

5

06.00, 10.00, 12.00, 15.30, 18.30 Сейчас
06.10 Момент истины 16+
07.00 Утро на “5” 6+
09.30 Место происшествия 16+
10.30, 12.30 Х/ф “СТРЕЛЫ РОБИН ГУДА” 12+
13.00, 14.00, 14.55, 16.00, 16.25, 17.25 Т/с “СЕРДЦА ТРЕХ” 12+
19.00, 19.45, 20.40, 21.25, 22.15, 23.05, 00.00, 00.45 Т/с “СЛЕД” 16+
01.40, 02.20, 03.00, 03.40, 04.20, 04.55, 05.25 Т/с “ДЕТЕКТИВЫ” 16+

РЕН

05.00 Территория заблуждений 16+
06.00, 09.00 Документальный проект 16+
07.00 С бодрым утром! 16+
08.30, 12.30, 16.30, 19.30 Новости 16+
12.00, 16.05, 19.00 112 16+
13.00 Званый ужин 16+
14.00 Х/ф “ТЕЛОХРАНИТЕЛЬ” 16+
17.00 Д/ф “Сильные мира сего” 16+
20.00 Х/ф “НОЧНОЙ ДОЗОР” 12+
22.20 Х/ф “ДНЕВНОЙ ДОЗОР” 12+
01.00 Х/ф “ТРИ ДНЯ В ОДЕССЕ” 16+
03.30 Странное дело 16+
04.30 Х/ф “КУКУШКА” 16+

06.00 М/с “Лизун и настоящие охотники за привидениями” 12+
06.30 М/с “Люди в чёрном” 0+
07.25 М/с “Пингвинёнок Пороро” 0+
07.50 М/с “Смешарики” 0+
08.00 Т/с “СВЕТОФОР” 16+
09.00 Ералаш 0+
09.55 Х/ф “МНЕ БЫ В НЕБО” 16+
12.00 Шоу “Уральских пельменей” 16+
13.30 Уральские пельмени 16+
14.00 М/с “Забавные истории” 6+
14.15 М/ф “Хранители снов” 0+
16.00, 19.05 Т/с “КУХНЯ” 12+
19.00 Миллион из Простоквашино 12+
21.30 Х/ф “ПИРАТЫ КАРИБСКОГО МОРЯ. ПРОКЛЯТИЕ “ЧЁРНОЙ ЖЕМЧУЖИНЫ” 12+
00.10 Т/с “ВЫЖИТЬ ПОСЛЕ” 16+
02.10 Т/с “АНГЕЛЫ ЧАРЛИ” 16+
03.50 Х/ф “ГОЛЛИВУДСКИЕ КОПЫ” 12+

ТНТ

07.00 М/с “Черепашки-ниндзя” 12+
07.25 Т/с “ХОЛОСТЯК” 16+
09.00 Дом-2. Lite 16+
10.30 Школа ремонта 12+
11.30 Х/ф “ЛЮБОВЬ ЗЛА” 12+
14.00, 14.30, 15.00, 16.00, 17.00, 18.00, 21.00 Комеди Клаб 16+
19.00, 19.30 Комеди клаб. Лучшее 16+
20.00 Импровизация 16+
22.00, 22.30 Т/с “БОРОДАЧ” 16+
23.00 Дом-2. Город любви 16+
00.00 Дом-2. После заката 16+
01.00 Не спать! 16+
02.00 Х/ф “ВОЙНА СУПРУГОВ РОУЗ” 12+
04.20 Т/с “НИКИТА-3” 16+
05.10 Т/с “ПРИГОРОД-2” 16+
05.40 Женская лига. Лучшее 16+
06.00 Т/с “ПРИГОРОД-3” 16+
06.30 Т/с “НЕПРИГОДНЫЕ ДЛЯ СВИДАНИЯ” 16+

Домашний

06.30, 05.30 Жить вкусно с Джейми Оливером 16+
07.30, 18.00, 00.00 6 кадров 16+
07.40 По делам несовершеннолетних 16+
09.40 Х/ф “У ВАС БУДЕТ РЕБЁНОК...” 16+
18.05 Т/с “ОНА НАПИСАЛА УБИЙСТВО” 16+
19.00 Т/с “МАЙЯ” 16+
23.00, 02.30 Д/с “Звёздные истории” 16+
00.30 Х/ф “ЧУДЕСА В РЕШЕТОВЕ” 16+

Ц

06.00 Настроение
08.05 Д/ф “Любовь и голуби” 12+
08.25, 11.50, 14.50 Х/ф “ЛЮБОПЫТНАЯ ВАРВАРА” 12+
11.30, 14.30, 22.00 События
17.30 Город новостей
17.45 Х/ф “ЕКАТЕРИНА ВОРОНИНА” 12+
19.40 В центре событий
20.40 Право голоса 16+
22.30 Жена. История любви 16+
00.10 Т/с “МИСС МАРПЛ АГАТЫ КРИСТИ” 12+
02.00 Петровка, 38
02.15 Д/ф “Три смерти в ЦК” 16+
03.20 Т/с “РАССЛЕДОВАНИЯ МЕРДОКА” 12+
05.15 Марш-бросок 12+

Звезда

07.40, 09.15, 10.05, 12.50, 13.15, 14.05 Т/с “КУРСАНТЫ” 12+
09.00, 13.00, 18.00, 22.00 Новости дня
10.00, 14.00 Военные новости
18.30 Х/ф “КРИМИНАЛЬНЫЙ КВАРТЕТ” 16+
20.25 Х/ф “ДАМЫ ПРИГЛАШАЮТ КАВАЛЕРОВ” 12+
22.25 Х/ф “ЛОВУШКА ДЛЯ ОДИНОКОГО МУЖЧИНЫ” 16+
00.15 Т/с “ВЫСШИЙ ПИЛОТАЖ” 16+
04.00 Х/ф “РАЗБОРЧИВЫЙ ЖЕНИХ” 12+
05.40 Т/с “СМЕРТЬ ШПИОНАМ. УДАРНАЯ ВОЛНА” 12+

МАТЧ!

06.30 Д/с “Мама в игре” 12+
07.00, 08.55, 10.30, 12.15, 14.00, 15.05, 16.30, 18.15 Новости
07.05, 12.20, 15.10, 23.00 Все на Матч! Прямой эфир
09.00 Ты можешь больше! 16+
09.30 Горнолыжный спорт. Чемпионат мира среди юниоров. Гигантский слалом. Женщины. 1-я попытка. Прямая трансляция из Сочи
10.35 Биатлон. Чемпионат мира. Смешанная эстафета. Трансляция из Норвегии
12.55 Горнолыжный спорт. Чемпионат мира среди юниоров. Гигантский слалом. Женщины. 2-я попытка. Прямая трансляция из Сочи
14.05, 20.00 Реальный спорт 12+
15.45, 01.00 Футбол. Live 12+
16.35, 01.30 Д/ф “Другой футбол” 12+
17.05, 02.00 Один день с Лигой 12+
18.20 Д/с “Вся правда про…” 12+
18.30 Культ тура 16+
19.00 Все на футбол! 12+
21.00 Спортивный интерес 12+
22.15 Д/ф “Леонид Слуцкий. Полюбите футболиста!” 12+
23.30 Лыжный спорт. Ски тур “Канада-2016”. Спринт. Прямая трансляция
03.00 Х/ф “ВТОРАЯ ПОПЫТКА ВИКТОРА КРОХИНА” 12+
05.00 Смешанные единоборства. BELLATOR. Прямая трансляция из США

ПЯТНИЦА!

6:00 Пятница News 16+
6:30 Смешарики. м/ф 12+
6:50 Вуди Вудпеккер. м/ф. Премьера на Пятнице! 12+
7:15 Смешарики. м/ф 12+
8:00 Пятница News 16+
8:30 Олигарх-ТВ 16+
9:00 Орел и решка 16+
16:00 Орел и решка. На краю света 16+
17:00 Орел и решка. Юбилейный 16+
19:00 Верю-не верю. Премьера! 16+
20:00 Орел и решка. Юбилейный 16+
21:00 Орел и решка. Кругосветка 16+
22:00 Ревизорро 16+
23:30 Водный мир. х/ф. Премьера на Пятнице! 16+
2:05 Пятница News 16+
2:20 Звездные врата: Континуум. х/ф 16+
4:30 Звездные врата: Атлантида. Сериал 16+
5:20 Смешарики. м/ф 12+

ПОКАЗЫВАЕТ РЖЕВ

«ПЯТНИЦА» - Ржев
20.00 - 21.00 «Новости» (повтор) 16+

«СТС-Ржев»
18.30-19.00 Новости (16+)

«ТНТ-Ржев»
19.30 «НОВОСТИ» 16+

СУББОТА, 5 МАРТА

06.00, 10.00, 12.00, 15.00 Новости
06.10 Х/ф “ЖИЗНЬ НАЛАЖИВАЕТСЯ” 16+
08.05 Играй, гармонь любимая! 12+
08.45 Смешарики. Новые приключения 0+
09.00 Умницы и умники 12+
09.45 Слово пастыря 12+
10.15 Смак 12+
10.55 Андрей Мерзликин. Не было бы счастья... 12+
12.15 Идеальный ремонт 12+
13.10 Документальный фильм 16+
15.10 Х/ф “ВЕРНЫЕ ДРУЗЬЯ” 12+
16.30 Чемпионат мира по биатлону. Спринт. Женщины. Прямой эфир. По окончании - Вечерние новости
17.50 Кто хочет стать миллионером? 16+
18.55 Юбилейный вечер Валерия и Константина Меладзе 16+
21.00 Время
21.20 Сегодня вечером 16+
23.00 Подмосковные вечера 16+
23.50 Х/ф “ВЕРСАЛЬ” 18+
02.05 Х/ф “ИГРА В ПРЯТКИ” 16+
03.50 Х/ф “СОГЛЯДАТАЙ” 12+

РОССИЯ 1

04.45 Х/ф “СЛЕДСТВИЕ ВЕДУТ ЗНАТОКИ” 16+
06.15 Сельское утро 12+
06.45 Диалог 12+
07.40, 11.10, 14.20 Вести-Москва
08.00, 11.00, 14.00 Вести
08.10 Россия. Местное время 12+
09.15 Правила движения 12+
10.10 Личное. Инна Макарова 12+
11.20 Х/ф “ПОДРУГИ” 12+
13.00, 14.30 Х/ф “ДРУГАЯ СЕМЬЯ” 12+
17.00 Один в один. Битва сезонов 12+
20.00 Вести в субботу
21.00 Х/ф “КТО Я” 16+
00.45 Х/ф “УЙТИ, ЧТОБЫ ОСТАТЬСЯ” 16+
02.50 Т/с “МАРШ ТУРЕЦКОГО” 16+
04.20 Комната смеха 16+

НТВ

05.05 Хорошо там, где мы есть! 0+
05.35, 00.00 Т/с “УЧАСТКОВЫЙ” 16+
07.25 Смотр 0+
08.00, 10.00, 13.00, 16.00 Сегодня
08.15 Жилищная лотерея плюс 0+
08.45 Готовим с Алексеем Зиминым 0+
09.15 Кулинарный поединок 0+
10.20 Главная дорога 16+
11.00 Д/ф “Еда живая и мёртвая” 12+
11.55 Квартирный вопрос 0+
13.20 Я худею 16+
14.20 Поедем, поедим! 0+
15.10 Своя игра 0+
16.20 Кодекс чести
18.00 Следствие вели... 16+
19.00 Центральное телевидение 16+
20.00 Новые русские сенсации 16+
21.00 Ты не поверишь! 16+
22.00 Х/ф “СИБИРЯК” 16+
01.55 Победитель победителей 16+
02.50 Дикий мир 0+
03.15 Т/с “КОНТОРА” 16+

РОССИЯ К

06.30 Евроньюс 0+
10.00 Х/ф “ДАМА С СОБАЧКОЙ” 0+
11.30 Линия жизни 0+
12.25 Д/с “Холод” 0+
13.10 Гроза 0+
15.05 Острова 0+
15.50, 01.55 Д/с “Женщины, творившие историю” 0+
16.45 Д/ф “Старый город Гаваны” 0+
17.00 Новости культуры
17.30 Д/ф “Самобытные племена Анголы” 0+
18.25 Вечер-посвящение Светланы Крючковой 0+
19.45 Песня не прощается... 1978 г 0+
20.55 Д/ф “Главные слова Бориса Эйфмана” 0+
21.35 Балет “Анна Каренина” 0+
23.00 Белая студия 0+
23.40 Х/ф “СЕРДЦА ЧЕТЫРЕХ” 0+
01.10 Джеки Террассон на джазовом фестивале в Сент-Эмильоне 0+
02.50 Д/ф “Вальтер Скотт” 0+

5

06.00 Мультфильмы 0+
09.35 День ангела 0+
10.00, 18.30 Сейчас
10.10, 11.05, 11.55, 12.40, 13.35, 14.20, 15.10, 16.00, 16.50, 17.40 Т/с “СЛЕД” 16+
18.40, 19.40, 20.30, 21.30, 22.35, 23.40, 00.40, 01.50, 02.50, 03.45 Т/с “МОСГАЗ” 16+
04.35, 05.35, 06.30, 07.25 Т/с “УГРО. ПРОСТЫЕ ПАРНИ-5” 16+

РЕН

05.00 Х/ф “КУКУШКА” 16+
06.20 Т/с “НЕМЕЦ” 16+
13.00 Военная тайна 16+
17.00 Территория заблуждений 16+
19.00 Х/ф “ВОРОШИЛОВСКИЙ СТРЕЛОК” 16+
20.50 Х/ф “9 РОТА” 16+
23.30 Х/ф “НА КРАЮ СТОЮ” 16+
01.15 Х/ф “ВОЙНА” 16+
03.30 Т/с “ПОДКИДНОЙ” 16+

06.00, 04.55 М/с “Лизун и настоящие охотники за привидениями” 12+
06.30 М/с “Люди в чёрном” 0+
06.55 М/с “Шоу Тома и Джерри” 0+
07.20, 09.30 М/с “Фиксики” 0+
08.30 М/с “Смешарики” 0+
09.15 М/с “Три кота” 0+
10.00 Снимите это немедленно! 16+
11.00 М/ф “Самолёты” 0+
12.30 “Самолёты. огонь и вода” kat 6+
14.00 Т/с “КУХНЯ” 12+
16.30 Х/ф “ПИРАТЫ КАРИБСКОГО МОРЯ. ПРОКЛЯТИЕ “ЧЁРНОЙ ЖЕМЧУЖИНЫ” 12+
19.00 Взвешенные люди 16+
21.00 Х/ф “МИСС КОНГЕНИАЛЬНОСТЬ” 12+
23.05 Х/ф “МИСС КОНГЕНИАЛЬНОСТЬ-2” 12+
01.10 Х/ф “ГОЛЛИВУДСКИЕ КОПЫ” 12+
03.20 Т/с “АНГЕЛЫ ЧАРЛИ” 16+

ТНТ

07.00, 07.30 Comedy Club. Exclusive 16+
08.00, 08.30 ТНТ. MIX 16+
09.00, 09.30 Т/с “САШАТАНЯ” 16+
10.00 Дом-2. Lite 16+
11.00 Школа ремонта 12+
12.00 Комеди Клаб. Лучшее 16+
12.30, 01.00 Такое кино! 16+
13.00, 14.00, 15.00, 16.00, 17.00, 18.00, 19.00, 19.30, 20.00, 21.00, 22.00 Comedy Woman 16+
23.00 Дом-2. Город любви 16+
00.00 Дом-2. После заката 16+
01.30 Х/ф “ВУЛКАН” 12+
03.25 Т/с “НИКИТА-3” 16+
04.15 Т/с “ПРИГОРОД-2” 16+
04.45 Т/с “СТРЕЛА”-3” 16+
05.30 Женская лига 16+
06.00 Т/с “ПРИГОРОД-3” 16+
06.30 Т/с “НЕПРИГОДНЫЕ ДЛЯ СВИДАНИЯ” 16+

Домашний

06.30, 05.30 Жить вкусно с Джейми Оливером 16+
07.30, 17.45, 00.00, 05.25 6 кадров 16+
08.00 Х/ф “ОДНАЖДЫ ДВАДЦАТЬ ЛЕТ СПУСТЯ” 16+
09.30 Домашняя кухня 16+
10.00 Х/ф “ВАМ И НЕ СНИЛОСЬ...” 16+
11.45 Х/ф “МУЖЧИНА В МОЕЙ ГОЛОВЕ” 16+
14.10 Х/ф “В ПОЛДЕНЬ НА ПРИСТАНИ” 16+
18.05 Т/с “ОНА НАПИСАЛА УБИЙСТВО” 16+
19.00 Х/ф “1001 НОЧЬ” 16+
22.00 Х/ф “НЕВЕСТА С ЗАПРАВКИ” 16+
00.30 Х/ф “СУЖЕНЫЙ-РЯЖЕНЫЙ” 16+
02.25 Д/с “Звёздные истории” 16+

Ц

05.40 АБВГДейка 0+
06.10 Х/ф “ОСТОРОЖНО, БАБУШКА!” 12+
07.55 Православная энциклопедия 6+
08.25 Х/ф “КОРОЛЕВСТВО КРИВЫХ ЗЕРКАЛ” 12+
09.40 Д/ф “Елена Яковлева. Женщина на грани” 12+
10.30, 11.45 Х/ф “МАМОЧКИ” 16+
11.30, 14.30, 21.00 События
12.50 Х/ф “ЖЕНИХ ИЗ МАЙАМИ” 16+
14.45 Один + Один 12+
15.50 Х/ф “ПРИВЫЧКА РАССТАВАТЬСЯ” 16+
17.20 Т/с “ЧУДНЫ ДЕЛА ТВОИ, ГОСПОДИ!” 12+
21.15 Право знать! 16+
22.35 Право голоса 16+
01.50 Сирийская весна 16+
02.20 Т/с “ИНСПЕКТОР ЛЬЮИС” 12+
04.20 Т/с “РАССЛЕДОВАНИЯ МЕРДОКА” 12+
05.15 Д/ф “Людмила Хитяева. Командую парадом я!” 12+

Звезда

06.00 Х/ф “КРАСИВО ЖИТЬ НЕ ЗАПРЕТИШЬ” 12+
07.25 Х/ф “ЗОЛОТЫЕ РОГА” 12+
09.00, 13.00, 18.00, 22.00 Новости дня
09.15 Легенды цирка с Эдгардом Запашным 6+
09.40 Последний день 12+
10.30 Не факт! 6+
11.00 Д/с “Крылья России” 6+
12.05, 13.15 Т/с “ЕРМАК” 16+
18.20 Процесс 12+
19.15 Новая звезда
21.10, 22.20 Т/с “ПРОФЕССИЯ - СЛЕДОВАТЕЛЬ” 12+
04.15 Х/ф “ЛИЧНОЕ ДЕЛО СУДЬИ ИВАНОВОЙ” 6+

МАТЧ!

06.30 Смешанные единоборства. BELLATOR. Прямая трансляция из США
07.00, 08.00, 09.05, 10.10, 11.30, 15.00 Новости
07.05 Д/с “Рожденные побеждать. Юрий Власов” 16+
08.05 Несерьезно о футболе 12+
09.10 Твои правила 12+
10.15 Специальный репортаж “Абсолютная сила” 12+
10.30, 05.30 Лучшее в спорте 12+
11.00 Анатомия спорта с Эдуардом Безугловым 16+
11.35, 15.05, 01.30 Все на Матч! Прямой эфир
12.20 Дублер 12+
12.50 Биатлон с Дмитрием Губерниевым 12+
13.20 Биатлон. Чемпионат мира. Спринт. Мужчины. Прямая трансляция из Норвегии
15.40 Футбол. Чемпионат Англии. “Тоттенхэм” - “Арсенал”. Прямая трансляция
17.40, 05.00 Легендарные футбольные клубы. Арсенал 12+
18.20 Все на футбол! 12+
19.20 РОСГОССТРАХ Чемпионат России по футболу. “Краснодар” - “Зенит” (Санкт-Петербург). Прямая трансляция
21.30 Рио ждет! 16+
22.00 Профессиональный бокс. Руслан Чагаев против Лукаса Брауна. Бой за титул чемпиона мира по версии WBA в супертяжелом весе. Прямая трансляция из Грозного
02.15 Лыжный спорт. Ски тур “Канада-2016”. Гонка преследования 12+
03.55 Конькобежный спорт. Чемпионат мира по многоборью. Трансляция из Германии
06.00 Смешанные единоборства. UFC. Прямая трансляция из США

ПЯТНИЦА!

6:00 Смешарики. м/ф 12+
6:50 Вуди Вудпеккер. м/ф. Премьера на Пятнице! 12+
7:15 Смешарики. м/ф 12+
8:45 Школа доктора Комаровского. Премьера на Пятнице! 16+
9:30 Орел и решка 16+
11:30 Еда, я люблю тебя! Премьера! 16+
12:30 Орел и решка 16+
15:00 Верю-не верю 16+
16:00 Троя. х/ф 16+
19:00 Магаззино 16+
20:00 Ревизорро 16+
22:00 Аферисты в сетях 16+
23:00 Побочный эффект. х/ф 16+
1:10 Убийца внутри меня. х/ф 16+
3:20 Доктор Эмили Оуэнс. Сериал 16+

ПОКАЗЫВАЕТ РЖЕВ

«СТС-Ржев»
08.30-09.00 Новости (16+)
16.00-16.30 Новости (16+)

ВОСКРЕСЕНЬЕ, 6 МАРТА

06.00, 10.00, 12.00 Новости
06.10 Х/ф “ИСТОРИЯ АСИ КЛЯЧИНОЙ, КОТОРАЯ ЛЮБИЛА, ДА НЕ ВЫШЛА ЗАМУЖ” 16+
08.10 Служу Отчизне! 12+
08.45 Смешарики. ПИН-код 0+
08.55 Здоровье 16+
10.15 Открытие Китая 12+
10.50 Непутевые заметки 12+
11.10 Пока все дома 12+
12.15 Фазенда 12+
12.50 Х/ф “КОРОЛЕВА БЕНЗОКОЛОНКИ” 12+
14.25 Черно-белое 16+
15.30 Чемпионат мира по биатлону. Гонка преследования. Мужчины. Прямой эфир
16.05 Голос. Дети 12+
18.00 Без страховки 16+
21.00 Воскресное “Время”
22.30 Х/ф “ПРО ЛЮБОВЬ” 16+
00.45 Х/ф “КАПРИЗ” 16+
02.30 Х/ф “ПЕРЕД ЗИМОЙ” 16+
04.35 Модный приговор 12+
05.35 Контрольная закупка 12+

РОССИЯ 1

05.20 Х/ф “СЛЕДСТВИЕ ВЕДУТ ЗНАТОКИ” 16+
07.00 Мульт утро 0+
07.30 Сам себе режиссёр 12+
08.20, 03.55 Смехопанорама 12+
08.50 Утренняя почта 12+
09.30 Сто к одному 12+
10.20 Вести-Москва
11.00, 14.00 Вести
11.10 Смеяться разрешается 12+
12.10, 14.20 Х/ф “ВЗГЛЯД ИЗ ВЕЧНОСТИ” 12+
20.00 Вести недели
22.00 Воскресный вечер с Владимиром Соловьёвым 12+
00.00 Дежурный по стране 16+
00.55 Т/с “ПО ГОРЯЧИМ СЛЕДАМ” 16+
02.55 Гори, гори, моя звезда. Евгений Урбанский 12+
04.25 Комната смеха 16+

НТВ

05.05, 23.40 Т/с “УЧАСТКОВЫЙ” 16+
07.00 Центральное телевидение 16+
08.00, 10.00, 13.00, 16.00 Сегодня
08.15 Русское лото плюс 0+
08.50 Их нравы 0+
09.25 Едим дома 0+
10.20 Первая передача 16+
11.00 Чудо техники 12+
11.55 Дачный ответ 0+
13.20 Нашпотребнадзор 16+
14.20 Поедем, поедим! 0+
15.10 Своя игра 0+
16.20 Кодекс чести
18.00 Следствие вели... 16+
19.00 Акценты недели
20.00 Х/ф “ЧУЖОЕ” 16+
01.35 ГРУ. Тайны военной разведки 16+
02.30 Дикий мир 0+
03.10 Т/с “КОНТОРА” 16+

РОССИЯ К

06.30 Евроньюс 0+
10.00 Х/ф “СЕЛЬСКАЯ УЧИТЕЛЬНИЦА” 0+
11.45 Д/ф “Марк Донской. Король и Шут” 0+
12.40 Д/с “Холод” 0+
13.20, 00.35 Д/ф “Тайная жизнь шмелей” 0+
14.15 Концерт “Душа России” 0+
15.50, 01.55 Д/с “Женщины, говорившие историю” 0+
16.45 Пешком... 0+
17.15 Х/ф “ЗВЕЗДА ПЛЕНИТЕЛЬНОГО СЧАСТЬЯ” 0+
19.55 Романтика романса 0+
20.55 Д/ф “Главные слова Бориса Эйфмана” 0+
21.35 Балет “Онегин” 0+
23.00 Х/ф “КРЕПОСТНАЯ АКТРИСА” 0+
01.30 Мультфильм для взрослых 0+
02.50 Д/ф “Иоганн Кеплер” 0+

5

08.25, 09.25, 10.10, 10.25, 11.25, 12.30, 13.35, 14.40, 15.40, 16.45, 17.35 Т/с “МОСГАЗ” 16+
10.00, 18.30 Сейчас
18.40, 19.45, 20.45, 21.45, 22.45, 23.50 Т/с “УБОЙНАЯ СИЛА” 16+
00.50 Х/ф “ЛЬВИНАЯ ДОЛЯ” 12+
03.00, 03.55, 04.55, 05.50 Т/с “УГРО. ПРОСТЫЕ ПАРНИ-5” 16+

РЕН

05.00 Т/с “ПОДКИДНОЙ” 16+
07.20 Т/с “NEXT” 16+
10.45 Т/с “НА БЕЗЫМЯННОЙ ВЫСОТЕ” 16+
14.40 Т/с “СНАЙПЕР. ОРУЖИЕ ВОЗМЕЗДИЯ” 16+
17.50 Концерт “Апельсины цвета беж” 16+
19.45 Концерт “Русский для коекакеров” 16+
23.00 Добров в эфире 16+
00.00 Х/ф “НОЧНОЙ ДОЗОР” 12+
02.30 Х/ф “ДНЕВНОЙ ДОЗОР” 12+

06.30 М/с “Люди в чёрном” 0+
06.55 М/ф “Железный человек и Халк. Союз героев” 12+
08.20 М/с “Смешарики” 0+
09.00 М/с “Фиксики” 0+
09.15 М/с “Три кота” 0+
09.30 Руссо туристо 16+
10.00 Успеть за 24 часа 16+
11.00, 01.55 Новая жизнь 16+
12.00 Х/ф “МИСС КОНГЕНИАЛЬНОСТЬ” 12+
14.00 Х/ф “МИСС КОНГЕНИАЛЬНОСТЬ-2” 12+
16.00 Уральские пельмени 16+
16.30 Х/ф “МОЯ УЖАСНАЯ НЯНЯ” 0+
18.20 Х/ф “МОЯ УЖАСНАЯ НЯНЯ-2” 0+
20.20 Х/ф “МАЛЕФИСЕНТА” 12+
22.05 Х/ф “ЗАЧАРОВАННАЯ” 12+
00.00 Концерт “Слава. Откровенно” 16+
02.55 Т/с “АНГЕЛЫ ЧАРЛИ” 16+
04.30 М/с “Лизун и настоящие охотники за привидениями” 12+

ТНТ

07.00, 07.30 Comedy Club. Exclusive 16+
08.00, 08.30 ТНТ. MIX 16+
09.00, 09.30 Т/с “САШАТАНЯ” 16+
10.00 Дом-2. Lite 16+
11.00 Перезагрузка 16+
12.00 Подставь, если сможешь 16+
13.00, 14.00, 15.00, 16.00, 17.00, 18.00, 19.00, 19.30 Комеди Клаб 16+
20.00 Где логика? 16+
21.00 Большой Stand Up П.Воли 16+
22.00 Stand Up 16+
23.00 Дом-2. Город любви 16+
00.00 Дом-2. После заката 16+
01.00 Х/ф “ДАЛЛАССКИЙ КЛУБ ПОКУПАТЕЛЕЙ” 18+
03.25 Т/с “НИКИТА-3” 16+
04.15 Т/с “ПРИГОРОД-2” 16+
04.40 Т/с “СТРЕЛА”-3” 16+
05.30 Женская лига 16+
06.00 Т/с “ПРИГОРОД-3” 16+
06.25 Т/с “НЕПРИГОДНЫЕ ДЛЯ СВИДАНИЯ” 16+

Домашний

06.30, 05.30 Жить вкусно с Джейми Оливером 16+
07.00, 06.00 Пир на весь мир с Джейми Оливером 16+
07.30, 18.00, 23.50, 05.20 6 кадров 16+
07.40 Т/с “НЕ ТВОЁ ТЕЛО” 16+
13.40 Х/ф “НАЙТИ МУЖА В БОЛЬШОМ ГОРОДЕ” 16+
18.05 Т/с “ОНА НАПИСАЛА УБИЙСТВО” 16+
19.00 Х/ф “КЛЮЧИ ОТ СЧАСТЬЯ” 16+
22.50, 02.20 Д/с “Звёздные истории” 16+
00.30 Х/ф “ВОПРЕКИ ЗДРАВОМУ СМЫСЛУ” 16+

Ц

06.05 Х/ф “ЧУЖАЯ” 12+
07.40 Фактор жизни 12+
08.10 Х/ф “ЕКАТЕРИНА ВОРОНИНА” 12+
10.05 Д/ф “Короли эпизода. Валентина Сперантова” 12+
10.55 Барышня и кулинар 12+
11.30, 00.05 События
11.45 Х/ф “ПОКРОВСКИЕ ВОРОТА” 12+
14.30 Московская неделя
15.00 Х/ф “УДИВИ МЕНЯ” 16+
16.55 Т/с “С НЕБЕС НА ЗЕМЛЮ” 12+
20.30 Т/с “КОВЧЕГ МАРКА” 12+
00.20 Петровка, 38
00.30 Х/ф “ЖЕНИХ ИЗ МАЙАМИ” 16+
02.05 Х/ф “СЛУЧАЙНЫЙ РОМАН” 16+
04.10 Т/с “РАССЛЕДОВАНИЯ МЕРДОКА” 12+
05.05 10 самых... Неравные браки звёзд 16+

Звезда

06.00 Х/ф “ЗАТМЕНИЕ” 6+
07.10 Х/ф “ИВАН ДА МАРЬЯ”
09.00 Новости недели с Юрием Подкопаевым
09.25 Служу России 12+
09.55 Военная приемка 6+
10.45 Научный детектив 12+
11.05 Новая звезда
13.00, 22.00 Новости дня
13.15 Д/с “Броня России” 12+
14.00 Т/с “ОБРАТНЫЙ ОТСЧЕТ” 16+
18.00 Новости. Главное
18.35 Особая статья 12+
19.25 Д/с “Легенды советского сыска. Годы войны” 16+
22.20 Д/с “Легенды советского сыска” 16+
00.45 Х/ф “ТАЙНЫ МАДАМ ВОНГ” 12+
02.35 Х/ф “КРИМИНАЛЬНЫЙ КВАРТЕТ” 16+
04.20 Х/ф “БЕЗ ОСОБОГО РИСКА”

МАТЧ!

06.30 Смешанные единоборства. UFC. Прямая трансляция из США
08.00, 09.05, 14.10, 16.45, 18.25 Новости
08.05 Несерьезно о футболе 12+
09.10 Твои правила 12+
10.05 Биатлон. Чемпионат мира. Спринт. Мужчины. Трансляция из Норвегии
11.50 Биатлон. Чемпионат мира. Спринт. Женщины. Трансляция из Норвегии
13.40 Безумный спорт с Александром Пушным 12+
14.15, 16.50, 00.30 Все на Матч! Прямой эфир
14.55 Баскетбол. Единая лига ВТБ. УНИКС (Казань) - ЦСКА. Прямая трансляция
17.35 Биатлон. Чемпионат мира. Гонка преследования. Женщины. Прямая трансляция из Норвегии
18.30 Конькобежный спорт. Чемпионат мира по многоборью. Трансляция из Германии
19.10 РОСГОССТРАХ Чемпионат России по футболу. ЦСКА - “Спартак” (Москва). Прямая трансляция
21.30 После футбола с Георгием Черданцевым 12+
22.25 Футбол. Чемпионат Испании. “Валенсия” - “Атлетико”. Прямая трансляция
01.15 Х/ф “СЁРФЕР ДУШИ” 12+
03.30 Д/с “1+1” 16+
04.15 Д/ф “Человек, которого не было” 12+

ПЯТНИЦА!

6:00 Смешарики. м/ф 12+
6:50 Вуди Вудпеккер. м/ф. Премьера на Пятнице! 12+
7:15 Смешарики. м/ф 12+
8:45 Школа доктора Комаровского. Классный журнал. Премьера на Пятнице16+
9:30 Орел и решка 16+
10:30 Барышня-крестьянка 16+
11:30 Орел и решка. Кругосветка 16+
12:30 Ревизорро 16+
14:00 Троя. х/ф 16+
17:00 Орел и решка. Кругосветка 16+
18:00 Орел и решка 16+
19:00 Ревизорро 16+
22:00 Аферисты в сетях 16+
23:00 Водный мир. х/ф 16+
1:20 Побочный эффект. х/ф 16+
3:40 Доктор Эмили Оуэнс. Сериал 16+
5:35 Смешарики. м/ф 12+

За изменения в сетке телепрограммы редакция ответственности не несет

ПОКАЗЫВАЕТ РЖЕВ

«СТС-Ржев»
08.30-09.00 Новости (16+)

«ТНТ-Ржев»
19.00 "НОВОСТИ" 16+

ОФИЦИАЛЬНЫЙ ОТДЕЛ

Межрайонная ИФНС России № 7 по Тверской области информирует

НЕ ЗАБУДЬТЕ ОТЧИТАТЬСЯ О ДОХОДАХ ДО 4 МАЯ!

В период с 1 января по 4 мая 2016 года декларацию по налогу на доходы физических лиц формы 3-НДФЛ обязаны подать:

индивидуальные предприниматели;

частные нотариусы, адвокаты, детективы и другие лица, получавшие доходы от частной практики.

Кроме того,

Вы обязаны сдать декларацию, если в 2015 году:

продавали своё имущество, находившееся в собственности менее 3 лет (квартиры, дома, земельные участки, дачи, гаражи, транспортные средства и другое);

получали доходы от сдачи имущества (квартиры, дома, гаража) в аренду, внаем;

оказывали репетиторские услуги;

выполняли строительные и ремонтные работы;

получали доходы от других физических лиц и организаций по договорам гражданско-правового характера;

получали доход в денежной и натуральной форме по договорам дарения;

получали выигрыши в лотерею, на тотализаторе и в других, основанных на риске играх;

получали другие доходы, при выплате которых налог не был удержан.

Обращаем Ваше внимание, что отсутствие у налогоплательщика по итогам налогового периода суммы налога к уплате не освобождает его от обязанности представлять налоговую декларацию за данный налоговый период.

Граждане, представляющие налоговую декларацию за 2015 год исключительно с целью получения налоговых вычетов по НДФЛ, могут представить декларацию в любое время в течение всего 2016 года, не ограничиваясь сроком 4 мая.

Для заполнения налоговой декларации по доходам 2015 года можно использовать программу «Декларация 2015», которая находится на сайте налоговой службы в разделе «Программные средства для физических лиц». Программное обеспечение позволяет автоматически переносить персональные сведения о налогоплательщике в декларацию, имеет удобный и понятный интерфейс, подсказки, что позволяет избежать ошибок при заполнении.

Кроме того, физические лица – пользователи сервиса «Личный кабинет налогоплательщика для физических лиц» могут заполнить налоговую декларацию по НДФЛ в интерактивном режиме онлайн на сайте ФНС России и отправить ее в электронном виде, подписав усиленной неквалифицированной подписью. Указанную подпись можно получить бесплатно непосредственно в сервисе.

Обращаем внимание, что представление налоговой декларации лицом, обязанным ее представить в отношении полученных в 2015 году доходов, после установленного срока, т.е. после 04 мая 2016 года, является основанием для привлечения такого лица к налоговой ответственности в виде штрафа в размере не менее 1 000 рублей.

Уважаемые налогоплательщики! Для удобства и экономии времени при подаче декларации по налогу на доходы физических лиц в налоговый орган можно воспользоваться сервисом «Онлайн запись на прием в инспекцию».

ЖДЕМ ВАС ПО АДРЕСУ: г. Ржев, ул. Кирова, д. 3
ТЕЛЕФОН ГОРЯЧЕЙ ЛИНИИ: 8(48232) 3-25-01

Администрация города Ржева сообщает о начале приема заявлений на размещение сезонных нестационарных торговых объектов в соответствии со схемой размещения нестационарных торговых объектов на территории города Ржева, утвержденной постановлением Администрации города Ржева №1401 от 29.12.2015.

Заявления принимаются в соответствии с Решением Ржевской городской Думы от 25.06.2013 №. 265 «Об утверждении Порядка размещения нестационарных торговых объектов на территории города Ржева», ознакомиться с которым можно на официальном сайте администрации города Ржева: **www.rzhevcity.ru** в разделе «Предпринимательство».

Заявления принимаются по адресу: г. Ржев, ул. Партизанская, д.33, каб. №.110, отдел муниципального развития, предпринимательства и сферы услуг, тел.2-10-36.

БЮДЖЕТ ТВЕРСКОГО РЕГИОНАЛЬНОГО ОТДЕЛЕНИЯ ФСС РФ НА ВЫПЛАТУ СОЦИАЛЬНЫХ ПОСОБИЙ В 2016 ГОДУ

В 2016 году основная часть расходов, предусмотренная бюджетом Тверского регионального отделения Фонда социального страхования РФ, будет направлена на выплату пособий по обязательному социальному страхованию на случай временной нетрудоспособности и в связи с материнством. Общая сумма средств составит более 3,3 млрд. рублей:

Пособие по временной нетрудоспособности – 1,7 млрд. рублей;

Пособие по беременности и родам – 620 млн. рублей;

Пособие по уходу за ребенком до 1,5 лет – 848,2 млн. рублей;

Пособие при рождении ребенка – 130,8 млн. рублей;

Пособие при постановке на учет в ранние сроки беременности – 3,7 млн. рублей;

Пособие на погребение – 6 млн. рублей.

Для выплаты страхового обеспечения работникам, получившим профессиональное заболевание или трудовое увечье, в текущем году выделено 489,7 млн. рублей:

Пособие по временной нетрудоспособности (в случае производственной травмы или профзаболевания) – 17,5 млн. рублей;

Единовременные страховые выплаты – 21,8 млн. рублей;

Ежемесячные страховые выплаты – 382,8 млн. рублей;

Медицинская, социальная и профессиональная реабилитация – 67,8 млн. рублей.

Организации и предприятия Тверской области могут обратиться в региональное отделение Фонда за финансированием предупредительных мер по сокращению производственного травматизма. Сумма расходов на эти цели предусмотрена в размере 71,8 млн. рублей.

Информация
ГУ – Тверского регионального отделения
Фонда социального страхования РФ

люди и дела

эстафета добра

«По домам» с музыкой

Рамешковский район. Тверские музыканты подарили социально-реабилитационному Центру «Надежда» не только свой концерт, но и музыкальные инструменты

Тверская группа «Янжима» запустила проект «По домам». В декабре музыканты отыграли в областной столице концерт в клубе «BigBen». Поклонники группы не покупали билеты – каждый пожертвовал ту сумму, которую счел нужной. На собранные таким образом деньги (21527 рублей) коллектив приобрел в подарок детям музыкальные инструменты – гитары, бонги, шейкеры, тамбурины, флейты. В середине января музыканты отправились в Рамешковский район – там группу с нетерпением ждали воспитанники социально-реабилитационного Центра «Надежда».

Встреча получилась эмоциональной и теплой – «Янжима» подарила ребятам концерт, который плавно перетек в джем-сейшн с участием всех присутствующих. А когда гости из Твери объявили, что дарят детскому дому профессиональные музыкальные инструменты, восторгу воспитанников «Надежды» не было конца.

– Нам удалось купить достаточно много инструментов, – рассказывает солистка группы «Янжима» Наталья Нижегородова. – И мы решили разделить их на два детских дома. В марте «Янжима» поедет в Некрасовский детский дом, выступит там с концертом и подарит воспитанникам гитары, бонги, флейты. Мы поняли, что детям нужна музыка. Авторская, своя, идущая от сердца. И общение – человеческое, настоящее.

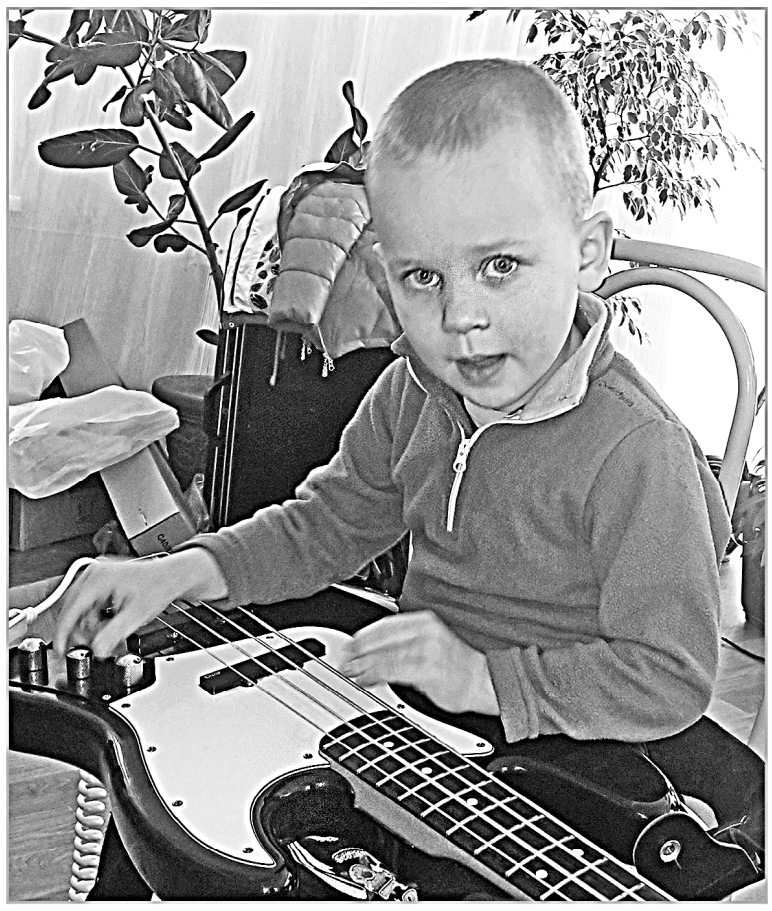

Детям нужна музыка, идущая от сердца

Не остались в стороне от проекта и другие музыкальные коллективы и творческие личности из столицы губернии. Вместе с «Янжимой» в Рамешковский район ездил известный тверской художник Владимир Васильев – он порадовал детей сказочным уроком рисования пастелью.

А весной в Твери пройдет масштабный однодневный благотворительный музыкальный марафон с участием нескольких рок-команд. Все эти коллективы впоследствии отправятся с подарками к детям в рамках проекта «По домам».

событие

Берега связали надежно

Жарковский район. После капитального ремонта вновь введены в эксплуатацию три моста, соединяющие не только берега, но и людей.

Жители Королевщины в гости к своим соседям в деревню Сыр ходят по обновленному подвесному мосту, который связывает эти населенные пункты. Когда мост не действовал, людям приходилось идти в обход десять километров. Два месяца работы и 150 тысяч рублей из бюджета Новоселковского сельского поселения позволили провести капитальный ремонт сооружения и снять проблему.

В районном центре, разделенном надвое Межой, единственный мост, соединяющий право- и левобережье, требованиям безопасности тоже не соответствовал. Средства на ремонт – около 400 тысяч рублей – изыскали в местном бюджете. Теперь переправа через реку в поселке Жарковском должна прослужить не один год.

А третий мост, через реку Полоску, отремонтировали благодаря региональной поддержке. Из резервного фонда Правительства Тверской области на капитальный ремонт выделили почти 21 миллион рублей.

спорт

На баскетбольном Олимпе

Торжок. Второй год подряд здесь проходил финал регионального чемпионата школьной баскетбольной лиги «КЭС-БАСКЕТ».

В спорткомплексе «Олимп» за медали престижных соревнований боролись команды юношей и девушек из Твери, Торжка, Удомли, Максатихи, Ржева, Нелидово. Среди юношей первое место заняла ржевская «Олимпия», второе – «Ракета» из Торжка, на третьем оказалась тверская команда «Ритм». У девушек первенствовала команда «Позитив» из Нелидово, второе место занял рамешковский «Глобус», третье место осталось за «Искрой» из Максатихи.

В красочной церемонии награждения победителей и призеров принял участие мастер спорта международного класса, участник Олимпийских игр в Лондоне и Пекине Богдан Пищальников.

Команды, занявшие первое и второе места, будут представлять наш регион на соревнованиях Центрального федерального округа, которые пройдут в марте.

От областных соревнований – к новым вершинам

персона

Дети встретились с легендой спорта

Сандово. В канун наступившего года в Старосандовской школе при поддержке регионального отделения «Единой России» после капитального ремонта открылся спортивный зал.

Теперь учащиеся занимаются в более комфортных и современных условиях. А физкультурно-оздоровительный комплекс в Сандово является одним из крупных спортивных объектов региона. Здесь легендарный боксер, чемпион мира среди профессионалов, а ныне депутат Государственной Думы Николай Валуев встретился с местной молодежью. Он подробно и откровенно ответил на вопросы ребят и раздал автографы, расписываясь на книгах, блокнотах и даже… детских ладошках.

Высокого в буквальном смысле гостя (рост Николая Валуева 213 см) встречали сандовским медом и яблочным пирогом.

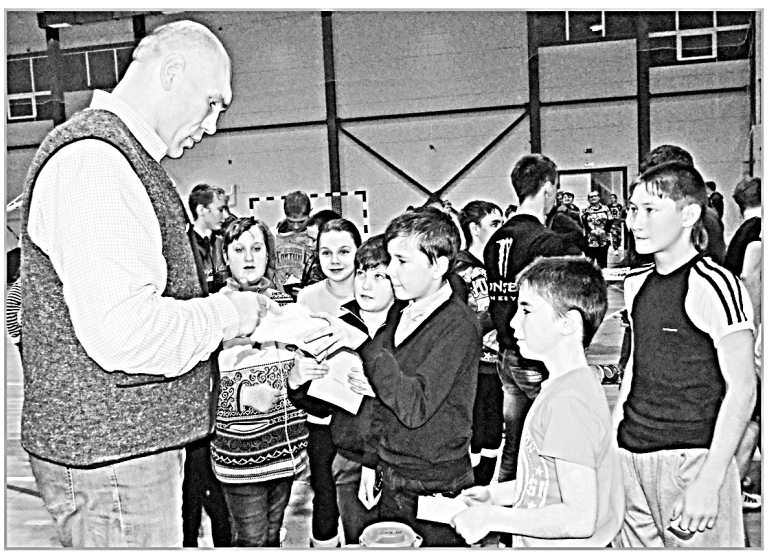

От желающих пообщаться с Валуевым не было отбоя

мир творчества

Маленькие кондитеры

Тверь. 150 детей из областного центра, Конаково, Калининского района познакомились с рабочей профессией кондитера. Творить торты и другие сладости ребятам помогали профессионалы из ОАО «Волжский пекарь».

Это тверское предприятие проводит конкурс профориентации «Юный кондитер» уже в 19-й раз. По традиции, рабочие места в кондитерском цехе площадью полторы тысячи квадратных метров на несколько часов заняли более 150 детей в возрасте от 3 до 13 лет. Ребята получили редкую возможность своими руками приготовить сладкое угощение – торт – и познакомиться с профессией кондитера.

Конкурс «Юный кондитер» плавно перетек в детский праздник. А взыскательное жюри отметило лучший торт – авторскую работу 9-летней Полины Назарько из Медновской школы-интерната.

Организаторы мероприятия, которое имеет областной статус, в будущем планируют устроить межрегиональное кондитерское состязание.

герой номера

Юрий ТИТОВ,

Удомля

Девятиклассник Удомельской гимназии имени О.Г. Макарова Юрий Титов стал «Учеником года-2015».
В этом интеллектуальном состязании он обошел старшеклассников из других школ города. Юрий не только отлично учится, но и добивается прекрасных результатов в спорте – каратэ, плавании, баскетболе. А еще талантливый и трудолюбивый юноша с отличием окончил народное отделение музыкальной школы, став серебряным лауреатом на Международном конкурсе «Виртуозы гитары». Браво, Юрий!

территория развития

Социальная защита региона: направления и акценты

В 2015 году в сфере социальной защиты произошло много важных и запоминающихся событий. Соцработники старались делать все, чтобы наши дети, старики и инвалиды ощутили тепло и заботу, в которой они так нуждаются.

Бологовский район

В ЗАТО «Озерный» открыто отделение ГБУ «Реабилитационный центр для детей и подростков с ограниченными возможностями» Бологовского района.

В отделении ведут прием логопед, социальный работник, открыт кабинет ЛФК.

Вышневолоцкий район

Семья Колбиных приняла участие в финале Всероссийского конкурса художественного творчества «Ассамблея замещающих семей».

На момент проведения конкурса Евгений Васильевич и Оксана Сергеевна Колбины воспитывали пятерых приемных и троих родных детей.

Бежецкий район

В Бежецкой межпоселенческой центральной районной библиотеке завершены работы по реализации федеральной программы «Доступная среда».

Это первое учреждение района, доступное для людей с ограниченными возможностями здоровья и других маломобильных групп населения. Для их удобства установлен пандус, адаптированы главные залы библиотеки.

Кашинский район

Благоустроена территория Кашинского специализированного дома ребенка, отремонтированы подъездные пути и двор.

Особый акцент сделан на безопасности – установлена кнопка тревожной сигнализации, автоматическая противопожарная сигнализация, связанная напрямую с МЧС.

Осташковский район

190 человек прошли обучение в межмуниципальном университете 3-го возраста, действующем на базе Осташковского комплексного центра социальной защиты населения.

28 пожилых людей получили знания и навыки в сфере современных технологий (обучение компьютерной грамотности, выход в Интернет).

Конаковский район

В Конаковском реабилитационном центре начал реализовываться социальный проект «Вместе с первых дней».

Проект призван помочь семьям, воспитывающим детей с ограниченными возможностями здоровья раннего возраста и детей-инвалидов. Часть детей из этих семей устроены в детские дошкольные и школьные учреждения.

Бельский район

В Кавельщинском отделении комплексного центра социальной защиты населения вместо печного отопления появилась котельная.

На оборудование котельной из областного бюджета было выделено около 2 млн рублей. Теперь и людям стало теплее, и требования пожарной безопасности полностью соблюдены.

Ржевский район

Открылся клуб настольных игр «ПараОлимп» для людей с ограниченными возможностями здоровья.

Члены Ржевского отделения ВОИ регулярно участвуют в областных и городских турнирах и спартакиадах, потому и появление нового клуба они восприняли с радостью и воодушевлением.

Калининский район

Разработан пилотный проект «Школа безопасности», рассчитанный на обучение социальных работников и их подопечных основам безопасной жизни в обществе.

Пожилым людям будут рассказывать, как защититься от мошенничества, как отстоять свои потребительские права, как оказать первую медицинскую помощь.

Тверь

114 семей из областного центра в прошлом году получили социальные выплаты в рамках подпрограммы «Ипотечное жилищное кредитование в Тверской области».

Все семьи уже приобрели себе новое жилье в столице губернии и Калининском районе.

«ТВЕРСКАЯ ГУБЕРНИЯ» подготовлена сотрудниками ГАУ «Региональное информационное агентство «Верхневолжье»

2016 К ДНЮ ЗАЩИТНИКА ОТЕЧЕСТВА

ЗА РОДИНУ!..

Весь табор спит, луна над ним
Полночной красотою блещет,
Что ж сердце бедное
трепещет?..
Александр ПУШКИН,
«Цыганы».

Валентин МИРОНОВ

(Окончание. Начало в № 7).

2. Донос на попа-санитара поступил в особый отдел рано утром в тот же день. Но волокита – она и на войне волокита. Батюшку арестовали только к вечеру, уже после атаки – взяли прямо из полевого госпиталя, смертельно уставшего. Его одежда и повязка на рукаве были в пятнах крови, ведь во время боя он вытащил на себе многих бойцов и тем самым спас им жизнь. Сутки его держали в каком-то погребе – без еды и воды, а вечером следующего дня привели на допрос в чистенькую избёнку, пахнущую молоком и... молодыми женщинами. За столом, покрытом невесть откуда взявшимся красным сукном, сидели три офицера.

– Так ты всевидящий пророк, святой отец? – с улыбкой спросил майор, встав из-за стола и подходя к священнику.

Батюшка попросил воды, ему налили в алюминиевую кружку, он выпил, отёр лицо рукавом и молча посмотрел на офицера.

– Молчишь... Вот прикажу сейчас привязать тебе кирпич к яйцам и заставлю ходить под ударами палкой – сразу заговоришь!

– Зачем вам меня мучить, – отозвался старик. – Я и так всё скажу. Что знаю, что вижу, то и скажу. Только это не я стану говорить, а Он, только моими устами. Давно я этот крест несу...

Майор сделал знак рукой, другой офицер, сидящий за столом, помоложе, в звании капитана, стал писать.

– Говоришь, проиграем войну? – спросил майор.

– Нет, выиграем. Весной сорок пятого, – ответил священник. Он смотрел на своего собеседника прямо, но словно мимо него, а, может, – и мимо времени.

– И СССР не будет? – майор улыбался, улыбались и другие.

– Не будет. Через пятьдесят лет после Победы стальная хватка партии ослабнет под натиском проблем, страна рухнет.

– А народное хозяйство?

– Будет разграблено, разворовано партийными руководителями, чиновниками да бандитами.

Голос, лицо, вся фигура священника теперь производили на офицеров какое-то странное, магическое впечатление. Они уже не улыбались.

Слова «безумного старика» глубоко проникали в их сознание, в их мозг, они не верили и одновременно не могли не верить.

– А советский народ?

– Распадётся на куски, каждый будет ждать своего доброго царя, и долог будет их путь к свету.

– А товарищ Сталин?

– Проживёт от сего дня десять лет и будет отравлен, и умрет в адских муках. Многие на него молиться станут, и многие же на могилу его плевать будут.

– Ах ты, сука поповская! – майор первым пришёл в себя, сшиб «оракула» хорошо поставленным ударом кулака и бил, бил ногами – еле оттащили...

– Ну, всё, всё! – крикнул майор двум удерживающим его офицерам. – Всё, говорю!

Он вытер пот с кроваво-красного лица, подошёл к столу.

– Всё ясно, за клевету на советскую власть и руководителей государства – расстрел! Парнишку этого, с которым поп ночью говорил...

– Так он погиб вчера, – говорят, геройски. Хотели представить... – вставил капитан.

– Ну, на нет и суда нет! А в отношении попа... Вы знаете, – он обратился к офицерам, застегивая воротничок, – что в особых условиях наступления мы вправе и дознание проводить, и приговор выносить. А приговор один – расстрелять, как бешеную собаку! И привести в исполнение немедленно! Подпишите!

Оба офицера молча подписали бумагу. Двое солдат выволокли батюшку на улицу. Прямо во дворе уютной избёнки священника прислонили к стене бревенчатого сарая. Он стоял «крестом», спокойно, распластав руки вдоль бревен, смотрел в небо и то ли шептал что-то, то ли молился... Посмотрел на солдат с не знающими сомнения лицами, на стоявших тут же офицеров и сказал негромко, без надрыва, хотя слова его прозвучали, будто колокол заговорил:

– Как человек проклинаю вас и весь род ваш, а как священник – благословляю...

И тишина – божественная!

Пули попали прямо в сердце. Батюшка охнул и упал во весь рост, навзничь, будто срубленный судьбой и безумной логикой борьбы. Земля приняла его горячую русскую кровь и стала сильнее... За Родину!

По приказу майора солдаты оттащили тело священника за околицу да прямо там и закопали. А след-то остался...

Солдаты разошлись. Два офицера, майор и капитан, сидели на крылечке всё той же избы, молчали и курили... Пепел не стряхивали – смершевский шик: он длинной трубочкой висел на сигаретах, согревая при затяжке лицо.

– Послушай, – сказал капитан, оглядываясь, – мы давно вместе, повязаны кровью насмерть – не развяжешь, и можем «без глаз» говорить, открыто. А что, если поп прав? Что, если он видит... Видел, – поправился офицер, – будущее? Ведь были в истории мира и России пророки... Скажи, тогда зачем всё это, вообще, ВСЁ ЭТО?

– Прав?! – лицо майора наполнилось кровью, он с трудом сдерживал себя, – а ты скажи это солдатам, что гниют в окопах, а потом подними их в рукопашную. Пойдут они убивать и умирать, зная, чем всё кончится?

Ими движет вера и воля! Сейчас страну нужно организовать, направить, развернуть промышленность, снабдить армию. Главное – это Победа! Как поп сказал – она весной в сорок пятом придёт? И сделать это могут только партия и товарищ Сталин – в условиях жесточайшей, кровавой дисциплины! Идёт война на уничтожение...

– Кого?..

3. Я сидел на краю большущего холма – братской могилы, не решаясь подняться выше, к памятнику павшим воинам, не мог пройти по умершим. Где-то здесь, судя по военным архивам, в этой могиле лежит мой дядя – Савкин Иван Павлович, дядя Ваня. Мама говорила, я очень похож на него и внешне, и по характеру, – он озорной был...

Вынул из портфеля полотенце, расстелил на травке, достал буханку хлеба, нарезал его по-русски, на груди, кусками, налил доверху два стаканчика водки, поставил их аккуратно на полотенце. Посидел, помолчал – тягостно было на душе. Достал беленький платочек с землёй из Алеканова, высыпал на травку, разровнял. Медленно вылил водку из стаканчика на землю, покрошил кусочек хлеба, поднял свой стакан: «Упокой, Господи, души рабов и воинов твоих, пусть будет им земля пухом». Выпил и, не стыдясь, заплакал. Земля приняла мои слезы и стала сильнее, а с нею становился сильнее и я...

***

Вечер тихо клонился к ночи.

Алый закат в полнеба среди синесерых облаков, будто праздничное покрывало, навис над землёй, над людьми с их проблемами, вопросами – в том числе, без ответов. Тяжело в России!.. Смута! А я, вспоминая слова моей матушки, говорю: «Слава Богу, лишь бы не война...». А там, знаю, возродится русский дух, потому что это – моя земля, освящённая кровью героев и праведников русских.

– Дядь Вань, за Родину!

2016 ПОЭТИЧЕСКИЙ БЛОКНОТ

Георгий СТЕПАНЧЕНКО

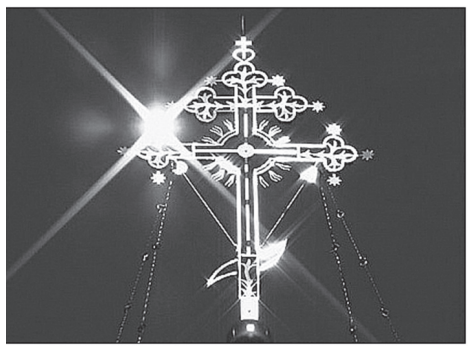

***

Весна. Россия. Крестный ход...
Сто лет в обед, как всё минуло.
Кого – штыком, кому-то – пуля,
Кому свинцом залили рот.

А здесь, на снимке, – все живые.
Живые, тёплые, родные,
Кто – образ, кто – хоругвь несёт...
И Волга кровью не течёт.

***

Стоит, упёршись луковками в небо,
Невысоко поднявшись над землёй,
Не то кулич, не то коврига хлеба –
А может, просто храмик городской.

Всё скромно, бедно.
Всё невзрачно, жалко.
Вот только – белизна... Голубизна...
Здесь на кресте должна
усесться галка,
Но почему-то спряталась она.

Зато над храмом – небо и берёзы,
Зато над храмом – русская земля...
Не розы, не морозы – просто слёзы.
Не Византия – Родина моя.

Такой невзрачный, маленький,
убогий...
Такой смиренный, ласковый,
простой...
Наверное, за пазухой у Бога –
Такой же бедный храмик городской.

Виктория ПОЛОВЕЦКАЯ

***

Угли трещали от мороза,
В печи резвился жар углей,
В окно промёрзшая берёза
Стучала пальцами ветвей.

Тепло, пока горят поленья.
А без тепла – какой уют?
Упали руки на колени:
Ну, как же люди тут живут?

Я кочергой угли мешаю –
Родная дочь своих степей.
Душой мятежной понимаю,
Что будет с Родиной моей...
Что душу закалят морозы,
А степь увижу лишь во сне.
Мне утешеньем станут розы
В горшке на низеньком окне.

***

Прости, Господь, меня, прости!
За то, что много я грешила,
Не каялась, прощенья
не просила –
Пожалуйста, грехи мне отпусти!

Я выросла в безбожной стороне –
Вандалы церкви там громили.
И нас молиться не учили...
Так горько и тревожно мне!

В народе веру не убить:
«Из искры возгорится пламя»!
Мы обращались
к небесам глазами,
Просили от неправды защитить.

Прости, Господь, меня, прости!
За то, что много я грешила,
Хоть честь свою не уронила –
Пожалуйста, грехи мне отпусти!

ЧАСТНЫЕ БЕСПЛАТНЫЕ ОБЪЯВЛЕНИЯ

(КРОМЕ РУБРИК «КОММЕРЧЕСКАЯ НЕДВИЖИМОСТЬ», «ГРУЗОПЕРЕВОЗКИ», «ВАКАНСИИ», «УСЛУГИ»)

ПРИНИМАЮТСЯ по тел. 2-28-36

В ЧЕТВЕРГ с 9.00 до 17.00, В ПЯТНИЦУ с 9.00 до 12.00.

обед с 13.00 до 14.00

КВАРТИРЫ

ПРОДАЖА

Комната по Ленинградскому шоссе, 3/5 эт. дома, в хорошем состоянии. Можно по материнскому капиталу. Тел. 8-952-061-35-86.

1-комн. бл. кв. в районе Н. Кранов, ул. 8 марта, 1/9 эт. дома, 40 кв. м, с балконом. Цена 1 250 000 рублей. Тел. 8-917-599-70-22.

1-комн. бл. кв. по Ленинградскому шоссе, 3/5 эт. дома, пл. окна, балкон заст. и утепл., с/у раздельный. Тел. 8-963-153-24-91.

1-комн. бл. кв. по ул. Вокзальная, 3/5 эт. дома, 29 кв. м. Тел.: 8-915-719-57-46, 8-952-060-59-98.

1-комн. бл. кв. по Осташковскому шоссе, 4/5 эт. дома, 29,4 кв. м. Тел. 8-910-931-60-58.

1-2-комн. бл. кв. в строящемся девятиэтажном доме по адресу: г. Ржев, ул. Садовая. Цена от 32500 руб/кв. м. Площадь от 40 кв. м. Планируемая дата окончания строительства – 2 квартал 2016 года. Предоставляется рассрочка по оплате. Тел.: 2-25-84, 8-904-029-32-97.

1-комн. бл. кв. по Зубцовскому шоссе, дом 5/49, 5/5 эт. кирп. дома, 30,6 кв. м, после ремонта. Цена 950 тыс. рублей, торг. Тел.: 8-905-606-71-74, 8-915-721-85-32.

1-комн. бл. кв. в районе «Элтры». Тел. 8-900-014-52-42.

1-комн. бл. кв., 5/5 эт. дома, 29 кв. м, пл. окна, заст. балкон. Тел. 8-904-021-07-78.

1-комн. бл. кв. в районе Ральфа, 3/5 эт. дома, 31 кв. м. Тел. 8-915-724-27-89.

1-комн. бл. кв. по ул. Челюскинцев, дом 35, 4/5 эт. дома, 31,5 кв. м, пл. окна, интернет, счётчики. Цена 980 тыс. рублей, торг. Тел. 8-904-009-38-37.

1-комн. бл. кв. по ул. К. Маркса, дом 12, 1/5 эт. дома, 29,7 кв. м. Цена 1,1 млн. рублей. Тел. 8-903-808-41-45.

1-комн. бл. кв. по ул. Революции, 5/5 эт. дома, 31 кв. м. Цена 1,1 млн. рублей. Тел. 8-960-706-33-45.

1-комн. бл. кв. по ул. Мира, 4/4 эт. дома, 30,1 кв. м. Тел. 8-910-939-70-88.

1-комн. бл. кв., 2/5 эт. дома. Тел. 8-915-725-46-60.

2-комн. бл. кв. по ул. Советская пл., 3/5 эт. дома, 41,7 кв. м, евроремонт, пл. окна, натяжные потолки, современный дизайн. Тел. 8-910-933-01-67.

2-комн. бл. кв. по ул. Урицкого, дом 88, 4/5 эт. дома, 43,6 кв. м. Цена 1,4 млн. рублей, торг. Тел. 8-903-631-39-18.

2-комн. кв. (полдома) и земельный участок 15 соток в пос. Осуга. Цена 500 тыс. рублей. Тел. 8-903-631-39-18.

2-комн. бл. кв. в районе Ральфа, 5/5 эт. дома, ремонт, с новой мебелью и бытовой техникой. В подарок – металлический гараж во дворе дома. Цена 1,6 млн. рублей. Тел. 8-904-356-77-77.

2-комн. бл. кв. в центре, 5/5 эт. дома, 42,2 кв. м, газовая колонка, комнаты смежные, счётчики. Тел. 8-915-739-23-06.

2-комн. бл. кв. по ул. К. Маркса, 45 кв. м. Можно по материнскому капиталу или ипотеке. Цена 1 150 000 рублей, торг. СРОЧНО!!! Тел. 8-903-694-89-53.

2-комн. бл. кв. в гарнизоне, «распашонка», 5/5 эт. дома, с мебелью. Цена договорная. Тел. 9-985-215-13-52.

2-комн. бл. кв. в районе «7 ветров», пл. окна, комнаты и с/у раздельные. Цена 1 350 000 рублей. Тел. 8-952-086-72-88.

2-комн. бл. кв., 4/5 эт. дома, не угловая, южная сторона, хорошая мет. входная дверь, пл. окна, балкон рольставни, обшит пластиком, с/у совм., новая сантехника, сч. на воду, телефон, интернет, кабельное, комн. раздельные. Тел. 8-910-646-56-80.

2-комн. бл. кв. по ул. Первомайская, 2/5 эт. дома, 42 кв. м (16/12/7), ремонт, счётчики, интернет, домофон, кабельное. Можно по материнскому капиталу. Цена 1 450 000 рублей, торг. Тел. 8-904-023-77-60.

2-комн. бл. кв. по Ленинградскому шоссе, дом 50, 2/4 эт. дома, 42,5 кв. м. Тел. 8-920-188-54-96.

2-комн. бл. кв. по ул. Елисеева, дом 30, 2/5 эт. дома, 45 кв. м, не угловая, комнаты раздельные, пл. окна, в хорошем состоянии. Цена 1,5 млн. рублей. Тел.: 8-920-151-59-86, 8-904-005-31-33.

2-комн. бл. кв. по ул. Робеспьера, 2/5 эт. дома, 45 кв. м, комнаты изолированные, частично с мебелью. Тел. 8-980-625-81-73.

2-комн. бл. кв. по ул. Калинина, 2/2 эт. дома, 44 кв. м. Цена 1,5 млн. рублей. Тел. 8-960-705-93-65.

2-комн. бл. кв. по Торопецкому тракту, дом 2, 1/5 эт. дома, 50 кв. м, с/у раздельный, пл. окна, счётчики воды. Цена 1,3 млн. рублей. Тел. 8-910-932-58-44, Надежда.

3-комн. бл. кв. улучшенной планировки по ул. 8 марта, дом 26 (зелёный дом), 1/9 эт. дома, 66,3 кв. м, высокий цоколь, встроенная мебель, частично мебелированная, ремонт, кафель, пл. окна, 2 балкона, новая сантехника, независимая круглогодичная котельная. Цена 2,8 млн. рублей. Рассмотрю варианты купли-продажи и обмена на 1-комн. бл. кв. со значительным снижением цены. Тел.: 6-53-11, 8-962-240-00-35, 8-905-604-68-56.

3-комн. бл. кв. по ул. К. Маркса, около магазина «Пингвин», 3/5 эт. дома, на воду счётчики, балкон заст., не требует больших кап. вложений. Тел. 8-919-063-25-21.

3-комн. бл. кв. по Ленинградскому шоссе, дом 31, 2/4 эт. дома, требует кап. вложений. Тел. 8-904-004-62-86.

3-комн. бл. кв. в районе Н. Кранов, 7/9 пан. эт. дома, 67,2 кв. м, комнаты 10/12/20, кухня – 9 кв. м, коридор – 12,5 кв. м, 2 заст. лоджии, окна ПВХ, телефон. Тел. 8-904-350-29-00.

3-комн. бл. кв. по Осташковскому проезду, 2/5 эт. дома, 60 кв. м, окна ПВХ, интернет. Тел. 8-980-624-65-23.

3-комн. бл. кв. улучшенной планировки в пос. Есинка, 3/5 эт. дома, 73 кв. м, 3 лоджии. Тел. 8-919-058-95-29.

3-комн. бл. кв., 3/5 эт. дома, 57 кв. м, евроремонт. Тел. 8-910-935-34-70.

3-комн. бл. кв. улучшенной планировки по ул. Тимирязева, 5/5 эт. дома, 65 кв. м, комнаты раздельные. Цена 1,7 млн. рублей, торг. Тел. 8-904-029-56-47.

4-комн. бл. кв. по ул. Краностроителей, дом 17, 4/9 эт. дома, 128 кв. м, два санузла, гардеробная комната, балконы застеклены, сигнализация. Цена 3,7 млн. рублей. Тел. 8-960-706-33-45.

4-комн. бл. кв. по ул. 8 марта, 4/7 эт. пан. дома, 91,4 кв. м, балкон, 3 лоджии. Или МЕНЯЮ на 1-комн. бл. кв. с вашей доплатой. Тел. 8-915-702-29-71.

4-комн. бл. кв. в районе Н. Кранов, 4/5 эт. дома, 100 кв. м, хороший ремонт. Тел. 8-910-936-57-58.

4-комн. бл. кв. по ул. 8 марта, 4/7 эт. пан. дома, 91,4 кв. м, балкон, 3 лоджии. Цена 2,4 млн. рублей. Тел. 8-920-157-63-42.

СДАЮ

Комната в 3-комн. коммунальной квартире без горячей воды, рядом автобусная остановка «Калининские дома». Тел. 8-910-842-88-27.

Комната в частном бл. доме, можно посуточно. Тел. 8-915-717-84-17.

Комната в общежитии по ул. Привокзальная, дом 17, с мебелью. Тел. 8-904-004-43-53.

Две смежные комнаты в общежитии по ул. Профсоюзная, дом 5, без мебели. Тел. 8-915-737-97-08.

1-комн. бл. кв. в районе Н. Кранов, частично с мебелью. Тел. 8-910-937-90-52.

1-комн. бл. кв. в гарнизоне, 5 этаж, с мебелью, на длит. срок. Тел. 8-904-012-01-98.

1-комн. бл. кв. в районе Н. Кранов, 3/9 эт. дома, частично с мебелью. Недорого. Тел. 8-910-931-04-47.

1-комн. кв. по ул. Грацинского (м-н «Интерьер»), с мебелью. Тел. 8-915-738-61-96.

1-комн. бл. кв. в центре, на длительный срок, с мебелью, желательно семье. Тел.: 8-919-050-96-11, 8-915-737-96-94.

1-комн. бл. кв. в районе танка, частично с мебелью, на длительный срок. Оплата 6000+свет. Тел. 8-920-172-05-14.

1-комн. бл. кв. в районе Ральфа. Цена 7000+свет. Тел. 8-915-724-27-89.

1-комн. бл. кв. по ул. Октябрьская, дом 2, частично с мебелью. Тел. 8-904-027-54-62.

1-комн. бл. кв. в центре посуточно, с бытовой техникой, кабельное, интернет. Тел. 8-915-709-61-79.

2-комн. бл. кв., евроремонт. Тел. 8-960-712-96-49.

Жильё (комнаты, номера) посуточно, круглосуточно с предост. документации. Тел.: 8(48232) 2-92-89, 8-961-141-08-88.

2-комн. бл. кв. в районе «7 ветров», пл. окна, комнаты и с/у раздельные. Оплата 7000+счётчики. Тел. 8-952-086-72-88.

2-комн. бл. кв. в районе Н. Кранов, 4/5 эт. дома, с мебелью, на длительный срок. Тел. 8-919-053-92-10.

2-комн. бл. кв. в районе ул. Садовая, на длит. срок. Тел. 8-915-712-71-33.

2-комн. бл. кв. в районе танка, с мебелью, на длительный срок. Тел. 8-915-734-15-25.

3-комн. бл. кв. в районе Н. Кранов, рабочим. Тел. 8-915-746-38-17.

3-комн. бл. кв. командированным. Тел. 8-904-011-03-49.

3-комн. бл. кв. в районе «склада-40», с мебелью. Тел. 8-915-718-53-10.

4-комн. бл. кв. в районе танка, с мебелью. Тел. 8-980-629-58-49.

КУПЛЮ

Многодетная семья купит по материнскому капиталу без доплаты квартиру или дом в Ржеве (в Захолынском районе). Возможно Хорошево или Ковалёво. Тел. 8-920-157-15-23.

ОБМЕН

2-комн. бл. кв. и 2-комн. частично бл. кв. на 3-комн. кв. Тел. 8-900-472-28-60.

2-комн. бл. кв., 4/5 эт. дома, на 1-комн. бл. кв. Тел. 8-903-630-51-74.

ДОМА

ПРОДАЖА

Часть ветхого дома в с/п «Победа» под ПМЖ, с документами. Цена 40 тыс. рублей. Тел. 8-915-700-81-52.

Дом бл. в пос. РТС, 88 кв. м, 6 соток. Тел. 8-903-694-81-50.

Дом 2-эт., бл. в районе ул. Мира, 200 кв. м, 8 соток, центр. коммуникации, частично мебел., хоз/постройки. Тел.: 8-926-723-83-45, 8-980-632-32-20.

Два соседних дома, общ. S=350 кв. м, газ, вода, 14 соток. Цена 7 млн. рублей. Тел. 8-910-535-66-77.

Дом бревенчатый в 40 км от Ржева в сторону Осташкова, 62 кв. м, 31 сотка, до дома асфальт, банька, лес, река. Можно заезжать и жить. Цена 750 тыс. рублей. Тел. 8-903-807-52-51.

Дом жилой, кирпичный в д. Сувитки, с/п «Победа», с мансардой, земельный участок 24 сотки. Цена 550 тыс. рублей. Тел. 8-903-808-41-45.

Дом жилой в д. Висино, с/п «Победа», земельный участок 15 соток. Цена 400 тыс. рублей. Тел. 8-960-706-33-45.

Дачный летний домик, 2-этажный, в садовом кооперативе «Факел», 30,5 кв. м, участок 5 соток, пл/яг насаждения, берег реки Волга, 100 метров до воды, в собственности. Тел. 8-910-834-35-55.

ОБМЕН

1/3 дома на Volkswagen T4 или ПРОДАМ по материнскому капиталу. Тел. 8-915-741-09-56.

ЗЕМЕЛЬНЫЕ УЧАСТКИ

ПРОДАЖА

Земельный участок с недостроенным домом в д. Мнякино, 15 соток, газ, вода рядом, Волга. Тел. 8-903-805-81-39.

Земельный участок в Захолынском районе, 10 соток. Тел. 8-915-748-67-87.

Земельный участок с ветхим домом в д. Муравьёво. Тел. 8-920-151-67-81.

Земельный участок в д. Абрамово, Рж. район, 15 соток, свет, газ, рядом Волга. Недорого. Тел. 8-910-530-77-50.

Садовый участок с домиком в кооперативе «Восточный-2» (за краностроительным заводом), обработанный, 4 сотки, водопровод, подвал, печка. Тел.: 6-53-23, 8-915-711-61-14.

Земельный участок в центре, ул. Валдайская (напротив Казанской церкви), 1-я линия Волги, 11 соток, капитальный фундамент (с эркером) под 2-эт. дом, коммуникации рядом. Документы оформлены. Цена 1 250 000 рублей. Тел. 8-919-055-15-61.

Участок в д. Варатово, 13 соток, недалеко Волга, остановка автобуса. Цена 130 тыс. рублей, рассрочка. Тел. 8-903-755-55-17.

Участок в д. Ефимово, 36 соток, рядом Волга. Цена 130 тыс. рублей, рассрочка на год. Тел. 8-965-376-87-76.

Земельный участок в с/п «Победа», 15 соток, под ИЖС, коммуникации рядом. Документы готовы. Тел. 8-960-711-72-92.

Земельный участок с недостроенным домом в пос. Мончалово, 30 соток. СРОЧНО!!! Тел. 8-903-765-56-05.

ГАРАЖИ

ПРОДАЖА

Гараж кирпичный в кооперативе «Краностроитель», погреб, свет, охрана. Тел. 8-920-158-98-50.

Гараж металлический, размер 6х3, на вывоз. Тел. 8-952-063-35-27.

Гараж в кооперативе «Железнодорожник», новый. Тел. 8-910-937-61-61.

Гараж в кооперативе «Сигнал». Тел. 8-910-936-81-63.

Гараж кирпичный в кооперативе «Сигнал», район Шихино, свет, охрана, смотровая яма. Тел. 8-915-717-43-16.

Гараж кирпичный в кооп. Лада Б», район Н. Кранов, с кессоном; гараж металл. за ГАИ. Тел. 8-952-085-80-04.

Гараж кирпичный в кооперативе «Жигули». Тел. 8-905-128-87-35.

Гараж кирпичный в кооперативе «Сигнал», крыша ЖБИ+рубемаст, подвал, бетонный пол+доски, оштукатурен, свет, охрана. Тел. 8-910-933-01-67.

Гараж металлический, разборный, на болтах. Тел. 8-903-978-20-53.

АВТОМОБИЛИ

ПРОДАЖА

ВАЗ 21093, 1999 г. в., цвет серебристый ярко-зелёный, сигнализация, страховка, цена 40 тыс. рублей. Тел. 8-904-353-24-55.

ВАЗ 21083. Тел. 8-915-741-09-56.

ВАЗ 21213 «Нива», 2001 г. в., в хорошем состоянии. Тел. 8-915-709-03-69.

Nissan Almera Classic, 2006 г. в., цвет серебристый, пробег 127 тыс. км, кондиционер, ABS, подушки безопасности, эл. ст. подъемники, дополнительно комплект резины на дисках. Тел. 8-910-648-65-78.

Mitsubishi ASX, 2011 г. в., пробег 70000 км, цвет красный. Тел. 8-904-004-99-64.

Daewoo Nexia, 2012 г. в., цвет чёрный, дв. 1,6, пробег 25 тыс. км, комплект зимней резины, гаражное хранение, в отличном состоянии. Тел. 8-910-933-01-67.

УАЗ 39629, санитарный, 1998 г. в., цвет «хаки», пробег 15 тыс. км (реальный) путём обмена на дом или участок в деревне. Тел. 8-904-011-05-75.

ВАЗ 2109, 2002 г. в., инжектор, на ходу, в нормальном состоянии, новая зимняя резина, летняя на литых дисках, новые передние стойки. Цена 80 тыс. рублей, торг. Тел. 8-904-014-81-07.

Ford C-Max, 2008 г.в., куплен в августе 2009 г., дв. 2.0, АКПП, в идеальном состоянии, вложений не требует. Тел. 8-910-932-27-40.

Москвич М-401, 1955 г. в., цвет белый, разобран, снят с учёта для продажи. Цена 50 тыс. рублей. Тел. 8-904-022-40-30.

ВАЗ 21214 «Нива», 2011 г. в., в отл. состоянии. Тел. 8-915-748-67-87.

Volkswagen Passat B3, на ходу, целиком на запчасти, резина зима-лето на дисках. Тел. 8-980-635-74-24.

Chery Tiggo, 2012 г. в., цвет белый, дв. 1,6, в ид. состоянии. Тел. 8-910-937-99-17.

КУПЛЮ

ВАЗ 2110, 2112, 2114, ПРИОРА в любом состоянии. Тел. 8-904-017-59-58.

ЗАПЧАСТИ

ПРОДАЖА

Audi 100 в кузове 44; коробка передач от Volkswagen Golf Venta, дизель; литые диски R13, 4 штуки, цена 4800 рублей. Тел. 8-915-732-11-21.

Пылесос автомобильный. Тел. 8-910-841-41-38.

Багажник для а/м «Volkswagen Passat B5» с рейлингами. Тел. 8-960-713-09-88.

Резина «Goodyear Ultra Grip» 500, 235/65/17, зимняя, шипованная, 4 штуки; диски с зимней резиной на «Ford Scorpio», R14, 2 штуки; диски на BMW, R16, 2 штуки; резина «Michelin», 195/65/15, 1 штука; запчасти на УАЗ и Волгу; резина зима-лето, на дисках. Тел. 8-915-718-53-10.

Запчасти для а/м. 2111 (крыша), 2112 (зад крыло, днище), кпп, салон, электрика, балка, з/ч для двигателя и др. Т. 8-904-013-19-13.

МОТОЦИКЛЫ, ВЕЛОСИПЕДЫ

ПРОДАЖА

Японский спортивный мотоцикл «Kawasaki Ninja», 2006 г. в., цвет серебристый, 600 куб/см. Цена договорная. Тел. 8-903-695-75-61.

СТРОЙМАТЕРИАЛЫ, ОБОРУДОВАНИЕ

ПРОДАЖА

Лес строевой любых размеров. Доставка. Тел. 8-910-939-70-57.

ПРИМУ В ДАР

Любые стройматериалы, а также окна, двери и др. Тел.: 8-910-842-73-16, 8-929-096-90-06.

СПОРТТОВАРЫ

ПРОДАЖА

Велотренажёр. Тел. 8-910-936-62-88.

ОДЕЖДА, ОБУВЬ, АКСЕССУАРЫ

ПРОДАЖА

Полушубок из искусств. меха, очень хороший, новый, привезен из Прибалтики, размер 44-46, зима-весна. Срочно, недорого! Тел. 8-952-068-39-92.

Эффективные брюки для похудения. Тел. 8-910-534-20-80.

Дублёнка женская, чёрная, размер 46-48, цена 4500 рублей. Тел. 8-904-353-24-55.

КНИГИ, МУЗЫКАЛЬНЫЕ ИНСТУМЕНТЫ

ПРОДАЖА

Пианино «Wagner» (немецкое), в хорошем состоянии. Тел. 8-910-530-77-50.

МЕБЕЛЬ

ПРОДАЖА

Два навесных шкафа для кухни. Тел. 8-906-554-50-36.

Стенка, 5 предметов. Цена 7000 рублей, торг. Тел. 8-960-703-04-62.

Кровать деревянная с матрасом, новая; уголок кухонный. Тел. 8-915-709-24-10.

Секретер с антресолью, цена 1500 рублей; журнальный столик, размер 67х116, цена 500 рублей. Тел. 8-915-703-09-25.

Шкаф 3-створчатый, светло-коричневый, б/у, в хор. сост., цена 1500 рублей; кровать 1-сп., с матрасом, б/у, цена 1000 рублей. Тел.: 2-33-80, 8-915-726-41-50.

Столик журнальный, цена 500 рублей; кровать, цена 6000 рублей; кровать, цена 4000 рублей; стол кухонный на ножках, цена 2000 рублей; диван (пр-во Белоруссия), цена 6000 рублей; кресло. На всё ТОРГ! Тел. 8-917-599-70-22.

Кресло-кровать. Тел. 2-43-63.

Стол бильярдный с аксессуарами. Тел. 8-915-718-53-10.

БЫТОВАЯ ТЕХНИКА, ЭЛЕКТРОНИКА

ПРОДАЖА

Оверлок. Тел. 8-910-930-31-85.

Холодильник «Саратов», небольшой, цена 2000 руб. Тел. 8-910-832-74-52.

Холодильник «Бирюса», б/у. Тел. 8-920-188-54-96.

Стиральная машина-автомат, загрузка 5 кг. Тел. 8-915-725-46-60.

Телевизор. Тел. 2-43-63.

Принтер «Samsung», монитор. Тел. 8-915-718-53-10.

Смарт-часы «Samsung Gear 2», новые, на гарантии. Цена 10 тыс. рублей. Тел. 8-910-533-51-00.

Телевизор ЭЛТ «Samsung», диагональ 29, в отличном состоянии. Цена 10 тыс. рублей. Тел. 8-910-533-51-00.

Спутниковая антенна для просмотра ТВ, диагональ 1,20, в комплекте настенный кронштейн, кабель. Цена 6 тыс. рублей. Тел. 8-910-533-51-00.

ТЕЛЕФОНЫ

ПРОДАЖА

Телефон-раскладушка «Philips F 533», полная комплектация, документы, чехол, цвет белый, в хорошем состоянии. Цена 5000 рублей. Тел. 8-910-533-51-00.

Телефон «Samsung GT-C3300», сенсорный, полная комплектация, чехол, карта памяти на 2 Гб. цвет бело-розовый. Цена 4 тыс. рублей. Тел. 8-910-533-51-00.

ТОВАРЫ ДЛЯ ДЕТЕЙ

ПРОДАЖА

Велосипед детский. Тел. 8-910-936-62-88.

ЖИВОТНЫЕ, РАСТЕНИЯ

ПРОДАЖА

Козлята высокоудойной породы, с документами. Тел.: 8-915-746-64-14, 8-929-096-90-06.

Индоутки. Тел. 8-919-051-06-73.

Козлята чешские, окрас коричневый, с племенными документами. Тел. 8-915-721-12-45.

Цыплята породы «джерсийский гигант»; молодняк породы «московская чёрная», 3 курицы и петух; «суссекс», 2 курицы и 2 петуха; «котляровская», 2 курицы и петух; пара «брама» светлая; «кохинхин», 2 курицы и петух, несутся; кормушки и поилки для кур и цыплят. Тел. 8-9190-055-84-04.

Кролики породы «серый чёрный великан», возраст 1,5 мес., привитые. Цена 400 руб/шт. Тел. 8-915-741-20-51.

Столетник от 5 до 7 лет. Тел. 6-75-70.

Поросята. Доставка. Тел. 8-930-155-20-88.

Крольчата немецкого ризена, чистокровные, возраст 1,5-2 мес., вес от 6 до 9 кг. Тел. 8-904-357-26-12.

Волнистый попугайчик, самочка. Тел. 8-910-835-83-68.

НАЙДЕНА

Собака, рыжая девочка, молодая, очень контактная. Ищем старых или новых хозяев. Тел. 8-919-068-75-81.

ОТДАМ В ДОБРЫЕ РУКИ

Кота, возраст 8 мес., окрас чёрный с белым, желательно в частный дом. Тел. 8-915-724-38-86.

НАЙДЁНЫШИ И ПОТЕРЯШКИ

Ищет дом щенок Тобик – весёлый и беззаботный ребёнок, прекрасно гуляет на поводке, возраст 7 мес., хорошо ладит с другими животными и детьми. В данный момент проживает в квартире, к выгулу приучен, ростом чуть ниже колена, при желании можно взять на ручки. Тел. 8-919-068-75-81.

Ищет дом щенок, метис хаски, голубоглазая и кареглазая одновременно, девочка Фейри, активная и задорная, возраст 2,5 мес. Тел. 8-919-068-75-81.

Метис ротвейлера, возраст 2 года, добрый и послушный. Тел. 8-919-068-75-81.

Сокровище Дюшенька срочно ищет дом и любящих хозяев! Приветливая и добродушная, активная и красивая, возраст 5 мес. Тел. 8-919-068-75-81.

Ищет дом шикарный пёс Дарик – парень серьёзный, преданный, дом – его крепость, чужой не пройдёт! С другими собаками терпелив, привык к выгулу на поводке., возраст 2 года. Тел. 8-919-068-75-81.

Ищет дом щенок Барбара понимающий взгляд и большой сердечко, милая и добрая, нуждается в семье и хозяйке, возраст 5 мес. Тел. 8-919-068-75-81.

Ищет дом Райда – та самая добродушная толстушка, всегда найдёт тему для разговора, поддержит и посидит просто рядом, с ней в доме становится теплее и уютнее. Райда излучает счастье, радость и любовь, стерилизованная и молодая, возраст 1,5-2 года. Тел. 8-919-068-75-81.

Белокурая красавица Лисси, само очарование! Аккуратные черты мордочки, карие глазки, носик сезонно меняет цвет, возраст 4 мес. Тел. 8-919-068-75-81.

ПРЕДЛАГАЕМ ДЛЯ ВЯЗКИ

Козлы чешские, пардубицкие (высокоудойная, неприхотливая порода), комолые (без рогов), окрас «домино» (чёрно-белый), с племенными и вет. документами, предлагаются для покрытия коз. Тел. 8-915-746-64-14, 8-929-096-90-06.

РАЗНОЕ

ПРОДАЖА

Молоко козье. Возможна доставка. Тел. 8-910-933-83-15.

Матрас противопролежневый, новый. Тел. 8-980-630-47-36.

Коляска инвалидная с электроприводом «X-Power 10». Тел. 8-915-717-43-16.

Молоко козье, пос. РТС. Тел. 8-915-724-38-86.

Картофель крупный и семенной. Тел. 8-910-937-08-52.

Картофель крупный. Тел. 8-952-063-35-27.

Приставка-снеугоборщик для мотоблока; «мини-трактор». Тел. 8-910-931-12-23.

Навоз конский, в мешках. Доставка. Тел.: 8-929-096-90-06, 8-910-842-73-16.

КУПЛЮ

Куплю шкуры диких животных: куницу, выдру, енот. собаку; шкуры и черепа (любое состояние) волка и медведя. Тел. 8-910-931-00-42.

Железнодорожный или морской контейнер (чтобы не был в собственности железной дороги). Недорого. Тел. 8-952-063-37-69.

Многодетная семья купит сарай или другое помещение под склад в Захолынском районе. Тел. 8-920-157-15-23.

Радиодетали, конденсаторы, микросхемы, реле, разъёмы, переключатели, диоды, тиристоры, генераторные лампы, измерительные приборы и другое. Тел. 8-916-739-44-34.

ПРИМУ В ДАР

Холодильник, шкаф платяной, шкаф кухонный навесной, полки книжные. Беженцы. Тел. 8-920-179-95-11.

НАЙДЕНА серебряная цепочка с кулоном-иконкой возле магазина «Разница» на ул. М. Горького. Обращаться по телефону: 8-910-533-05-58.

Руководство Ржевского межрайонного следственного отдела следственного управления Следственного комитета Российской Федерации по Тверской области с целью повышения выявляемости преступлений в сфере жилищно-коммунального комплекса проводит приём граждан о нарушениях в сфере ЖКХ, совершённых должностными лицами (вопросы по начислению тарифов по коммунальным платежам, в том числе ОДН, НЕ входят в компетенцию следственных органов СК России).

Приём граждан по данному направлению будет осуществляться 26.02.2016 года с 10.00 до 12.00 по адресу: г. Ржев, ул. Грацинского, дом 27. Предварительная запись по телефону: 3-38-13.

ИЗВЕЩЕНИЕ О ПРОВЕДЕНИИ СОБРАНИЯ О СОГЛАСОВАНИИ МЕСТОПОЛОЖЕНИЯ ГРАНИЦЫ ЗЕМЕЛЬНОГО УЧАСТКА

Кадастровым инженером Одиной Татьяной Вячеславовной, квалификационный аттестат №. 69-11-417 от 23 августа 2011 года, являющейся работником юридического лица ООО «Бюро оформления недвижимости» 172390, Тверская область, г. Ржев, ул. Ленина, д. 16 , E-mail: bon69reg@mail.ru, контактный телефон: 8 9040102033, ОГРН 1126914000729, в отношении земельного участка с кадастровым номером 69:27:0101201:6, расположенного: Тверская область, Ржевский район, с/п «Итомля», дер. Хомутово выполняются кадастровые работы по уточнению местоположения границ и площади земельного участка. Заказчиком кадастровых работ является: Баукин Дмитрий Юрьевич. Собрание заинтересованных лиц по поводу согласования местоположения границы состоится по адресу: 172390, Тверская область, г. Ржев, ул. Ленина, д. 16, кабинет №. 12, 29 марта 2016 г. в 9 часов 30 минут. С проектом межевого плана земельного участка можно ознакомиться по адресу: 172390, Тверская область, г. Ржев, ул. Ленина, д. 16, каб. 12. Обоснованные возражения по проекту межевого плана и требования о проведении согласования местоположения границ земельного участка на местности принимаются с 26 февраля 2016 г. по 28 марта 2016 г. по адресу: 172390, Тверская область, г. Ржев, ул. Ленина, д. 16, кабинет №. 12. Смежные земельные участки, с правообладателями которых требуется согласовать местоположение границы - земельные участки, расположенные в границах кадастрового квартала 69:27:0101201, интересы землепользователей которых могут быть затронуты при выполнении кадастровых работ, иные заинтересованные лица. При проведении согласования местоположения границ при себе необходимо иметь документ удостоверяющий личность, а также документы о правах на земельный участок.

ИЗВЕЩЕНИЕ О ПРОВЕДЕНИИ СОБРАНИЯ О СОГЛАСОВАНИИ МЕСТОПОЛОЖЕНИЯ ГРАНИЦЫ ЗЕМЕЛЬНОГО УЧАСТКА

Кадастровым инженером Одиной Татьяной Вячеславовной, квалификационный аттестат №. 69-11-417 от 23 августа 2011 года, являющейся работником юридического лица ООО «Бюро оформления недвижимости» 172390, Тверская область, г. Ржев, ул. Ленина, д. 16 , E-mail: bon69reg@mail.ru, контактный телефон: 8 9040102033, ОГРН 1126914000729, в отношении земельного участка с кадастровым номером 69:27:0101201:6, расположенного: Тверская область, Ржевский район, с/п «Итомля», дер. Хомутово выполняются кадастровые работы по уточнению местоположения границ и площади земельного участка. Заказчиком кадастровых работ является: Баукин Дмитрий Юрьевич. Собрание заинтересованных лиц по поводу согласования местоположения границы состоится по адресу: 172390, Тверская область, г. Ржев, ул. Ленина, д. 16, кабинет №. 12, 29 марта 2016 г. в 9 часов 30 минут. С проектом межевого плана земельного участка можно ознакомиться по адресу: 172390, Тверская область, г. Ржев, ул. Ленина, д. 16, каб. 12. Обоснованные возражения по проекту межевого плана и требования о проведении согласования местоположения границ земельного участка на местности принимаются с 26 февраля 2016 г. по 28 марта 2016 г. по адресу: 172390, Тверская область, г. Ржев, ул. Ленина, д. 16, кабинет №. 12. Смежные земельные участки, с правообладателями которых требуется согласовать местоположение границы - земельные участки, расположенные в границах кадастрового квартала 69:27:0101201, интересы землепользователей которых могут быть затронуты при выполнении кадастровых работ, иные заинтересованные лица. При проведении согласования местоположения границ при себе необходимо иметь документ удостоверяющий личность, а также документы о правах на земельный участок.

Прошу отозваться владельцев гаражей в кооперативе «Таврия» («Восточный», «Восход»), район Н. Кранов, ул. Щербакова (у бетонной дороги) для взаимодействия, контроля и наблюдения за гаражами в связи с участившимися случаями взломов, грабежей, демонтажа и разрушения этих гаражей. Возможна персональная бесплатная охрана пустующих гаражей за их использование. Тел.: 8-963-219-23-51, 8-920-157-15-23, 8-952-063-33-69, Скуповский А. И., ветеран труда и военной службы.

ОФИЦИАЛЬНЫЙ ОТДЕЛ

АУКЦИОН НА ПРАВО ЗАКЛЮЧЕНИЯ ДОГОВОРА АРЕНДЫ ЗЕМЕЛЬНОГО УЧАСТКА, ГОСУДАРСТВЕННАЯ СОБСТВЕННОСТЬ НА КОТОРЫЙ НЕ РАЗГРАНИЧЕНА 28 МАРТА 2016 ГОДА

Уполномоченный орган – Администрация города Ржева Тверской области сообщает, что в соответствии с Земельным кодексом РФ, Гражданским кодексом РФ, Решением Ржевской городской Думы от 08.04.2013 №. 250 «Об утверждении Генерального плана города Ржева Тверской области и Правил землепользования и застройки города Ржева Тверской области» , проводится аукцион на право заключения договора аренды земельного участка в целях строительства здания склада промтоваров.

Форма торгов: аукцион открытый по составу участников

Электронная форма участия в аукционе не предусмотрена.

Основание для проведения аукциона:

Лот №. 1: постановление Администрации города Ржева Тверской области от 22.01.2016г. №. 35

«О проведении аукциона на право заключения договора аренды земельного участка, расположенного по адресу: Тверская область, город Ржев, Муравьёвский тракт, для строительства здания склада промтоваров».

Организатор аукциона: Комитет по управлению имуществом города Ржева Тверской области

Адрес: Тверская область, г.Ржев, ул.Большая Спасская, д.27/51 , телефон 8 (48232) 3-40-11.

E-mail: kuirzhev@mail.ru

Место, дата, время и порядок проведения аукциона.

Аукцион проводится 28 марта 2016 года в 10-00 часов по местному времени по адресу: Тверская область, г.Ржев, ул.Большая Спасская, д.27/51, 2 этаж, отдел земельных отношений , кабинет №. 8

Перед началом аукциона 28 марта 2016 года проводится регистрация участников аукциона.

Место регистрации: Тверская область, г.Ржев, ул.Большая Спасская, д.27/51, 2 этаж, отдел земельных отношений, кабинет №. 8

Начало регистрации в 09-30 часов, окончание регистрации в 09-55 часов.

Подведение итогов аукциона осуществляется 28 марта 2016 года в помещении проведения аукциона по адресу: Тверская область, г.Ржев, ул.Большая Спасская, д.27/51, отдел земельных отношений , кабинет №. 8

Предмет аукциона

Лот 1: - право заключения договора аренды земельного участка с кадастровым номером 69:46:0090315:4. Адрес (описание местоположения): установлено относительно ориентира, расположенного в границах участка. Почтовый адрес ориентира: Тверская область, город Ржев, Муравьёвский тракт, в границах, указанных в кадастровом паспорте земельного участка, общей площадью 2193 кв.м. в целях строительства здания склада промтоваров.

Право на земельный участок не зарегистрировано.

Категория земель: земли населенных пунктов.

Разрешенное использование земельного участка: для размещения производственных и административных зданий, строений сооружений промышленности

Ограничения (обременения) земельного участка: не установлены в соответствии с действующим законодательством РФ.

Территориальная зона в соответствии с Правилами землепользования и застройки города Ржева, утвержденными Решением Ржевской городской Думы от 08.04.2013 №. 250 «Об утверждении Генерального плана города Ржева Тверской области и Правил землепользования и застройки города Ржева Тверской области»: П-1 ПРОИЗВОДСТВЕННЫЕ ЗОНЫ

Осмотр земельного участка производится заявителями самостоятельно.

Предельные параметры разрешенного строительства объектов капитального строительства:

Земельный участок выделяется в зоне, которая предназначена для размещения производственных объектов II класса вредности и ниже, иных объектов, в соответствии с видом использования недвижимости.

Требования к параметрам сооружений и границам земельных участков являются расчетными и определяются в соответствии с назначением, специализацией объекта, планируемой вместимостью, мощностью и объемами ресурсов, необходимых для функционирования объекта – количество работающих, посетителей и т. п. в соответствии со специализированным проектам и нормативам.

Технические условия подключения (технологического присоединения) объекта капитального строительства к сетям инженерно-технического обеспечения

на дату опубликования настоящего извещения:

1. Подключение к сетям водоснабжения и водоотведения: не предоставлены по причине отсутствия сетей водопровода и канализации в данном районе города (письмо ООО «Система водоснабжения» от 15.06.2015 г. №. 491)

2. Информация о плате за подключение отсутствует (письмо ООО «Система водоснабжения» от 05.02.2016 г. №. 51).

3. Подключение к сетям газоснабжения: письма ОАО «Газпром газораспределение Тверь» №. 04/3931 от 13.08.2015г., №. 020/3642 от 30.07.2015:

1) Возможность присоединения к действующим газораспределительным сетям имеется;

2) Порядок подключения определяется Правилами подключения (технологического присоединения) объектов капитального строительства к сетям газораспределения, утвержденными Постановлением Правительства РФ от 30.12.2013г. №. 1314.

3) Плата за подключение (технологическое присоединение): плата за технологическое подключение объектов капитального строительства к газораспределительным сетям ОАО «Газпром газораспределения» на 2016 год определяется в соответствии с приказами Главного управления «Региональная энергетическая комиссия» Тверской области от 11.11.2015 №. 186-нп и от 29.12.2015 года №. 421-нп.

4. Подключение к сетям электроснабжения: письмо МРСК Центра от 12.11.2015г. №. ТВ/Р-24-2/18-224.

Техническая возможность имеется, по участку проходит электрическая линия.

Техническое присоединение объекта к сетям инженерно-технического обеспечения производится на основании заявок арендатора, поданных в специализированные организации, стоимость услуг определяются в рамках договора со специализированными организациями. Оплата за подключение к сетям инженерно-технического обеспечения производится за счет средств арендатора земельного участка.

Арендатор вправе обратиться в специализированные организации с подтверждением готовности осуществить подключение объектов капитального строительства к существующим сетям или строительством новых, которые могут быть построены в рамках договора о подключении (технологическом присоединении) по индивидуальному проекту.

Начальная цена предмета аукциона (размер ежегодной арендной платы): сумме 92804 рублей (девяносто две тысячи восемьсот четыре рубля 00 коп.);

Шаг аукциона: 2784 (две тысячи семьсот восемьдесят четыре рубля) рублей 00 копеек.

Размер задатка: 18561 рублей (восемнадцать тысяч пятьсот шестьдесят один рубль);

Срок аренды земельного участка: 18 (восемнадцать) месяцев, в соответствии с частью 9 статьи 39.8 Земельного кодекса Российской Федерации, т.е. превышающий в два раза срок, установленный Приказом Министерства строительства и жилищно-коммунального хозяйства РФ от 27.02.2015 г. №. 137/пр «Об установления срока, необходимого для выполнения инженерных изысканий, осуществления архитектурно-строительного проектирования и строительства зданий»

Подготовка и организация аукциона на право заключения договора аренды земельного участка, находящегося в государственной или муниципальной собственности, осуществляются в соответствии со статьей 39.11 Земельного кодекса Российской Федерации.

Проведение аукциона на право заключения договора аренды земельного участка, находящегося в государственной или муниципальной собственности, осуществляется в порядке, предусмотренном статьей 39.12 Земельного кодекса Российской Федерации.

Форма заявки на участие в аукционе, порядок ее приема,

адрес места ее приема, дата и время начала и окончания приема

заявок на участие в аукционе

Заявка на участие в аукционе подается в письменной форме лично на бумажном носителе по утвержденному образцу (приложение 1).

Один заявитель вправе подать только одну заявку на участие в аукционе. Заявка на участие в аукционе, поступившая по истечении срока приема заявок, возвращается заявителю в день ее поступления.

Для участия в аукционе заявители представляют в установленный в извещении о проведении аукциона срок следующие документы:

1) заявка на участие в аукционе по установленной в извещении о проведении аукциона форме с указанием банковских реквизитов счета для возврата задатка;

2) копии документов, удостоверяющих личность заявителя (для граждан);

3) надлежащим образом заверенный перевод на русский язык документов о государственной регистрации юридического лица в соответствии с законодательством иностранного государства в случае, если заявителем является иностранное юридическое лицо;

4) документы, подтверждающие внесение задатка.

Заявки с прилагаемыми к ним документами принимаются представителем Организатора аукциона с по адресу: Тверская область, г.Ржев, ул.Большая Спасская, д.27/51, 2 этаж, отдел земельных отношений , кабинет №. 8 , с 09-00 до 12-30 и с 14-00 до 16-00 по рабочим дням.

Дата начала приема заявок: 25 февраля 2016 года с 09-00 часов.

Дата окончания приема заявок: 25 марта 2016 года в 10-00 часов.

Заявитель имеет право отозвать принятую Организатором аукциона заявку на участие в аукционе до дня окончания срока приема заявок, уведомив об этом в письменной форме Организатора аукциона. Организатор аукциона обязан возвратить заявителю внесенный им задаток в течение трех рабочих дней со дня поступления уведомления об отзыве заявки. В случае отзыва заявки заявителем позднее дня окончания срока приема заявок задаток возвращается в порядке, установленном для участников аукциона.

Размер задатка, порядок его внесения участниками

аукциона и возврата им задатка, банковские реквизиты

счета для перечисления задатка

Для участия в аукционе заявитель перечисляет задаток единым платежом в сумме 18561 рублей (восемнадцать тысяч пятьсот шестьдесят один рубль) без НДС до даты рассмотрения заявок не позднее 25 марта 2016 года по следующим реквизитам:

на расчетный счет 40302810300003000014 в ОТДЕЛЕНИЕ ТВЕРЬ г.Тверь, БИК 042809001, ИНН 6914001706, КПП 691401001 УФК по Тверской области (Комитет по управлению имуществом города Ржева, л/с 05363019400).

В платежном поручении в поле «Назначение платежа» необходимо указать дату проведения аукциона и номер лота. Документом, подтверждающим поступление задатка на счет Организатора аукциона, является выписка со счета Организатора аукциона.

Предоставление документов, подтверждающих внесение задатка, признается заключением соглашения о задатке.

Организатор аукциона обязан вернуть заявителю, не допущенному к участию в аукционе, внесенный им задаток в течение трех рабочих дней со дня оформления протокола приема заявок на участие в аукционе. В течение трех рабочих дней со дня подписания протокола о результатах аукциона организатор аукциона возвращает задатки лицам, участвовавшим в аукционе, но не победившим в нем.

Задаток, внесенный лицом, признанным победителем аукциона, задаток, внесенный иным лицом, с которым договор аренды земельного участка заключается в соответствии с пунктом 13, 14 или 20 статьи 39.12 Земельного кодекса РФ, засчитываются в счет арендной платы за него. Задатки, внесенные этими лицами, не заключившими в установленном порядке договора аренды земельного участка вследствие уклонения от заключения указанных договоров, не возвращаются.

Порядок проведения аукциона

Аукцион проводится в следующем порядке:

а) аукцион ведет аукционист;

б) аукцион начинается с оглашения аукционистом наименования, основных характеристик и начального размера арендной платы, «шага аукциона» и порядка проведения аукциона.

в) участникам аукциона выдаются пронумерованные билеты, которые они поднимают после оглашения аукционистом начального размера арендной платы и каждого очередного размера арендной платы в случае, если готовы заключить договор аренды в соответствии с этим размером арендной платы;

г) каждый последующий размер арендной платы аукционист назначает путем увеличения текущего размера арендной платы на «шаг аукциона». После объявления очередного размера арендной платы аукционист называет номер билета участника аукциона, который первым поднял билет, и указывает на этого участника аукциона. Затем аукционист объявляет следующий размер арендной платы в соответствии с «шагом аукциона»;

д) при отсутствии участников аукциона, готовых заключить договор аренды в соответствии с названным аукционистом размером арендной платы, аукционист повторяет этот размер арендной платы 3 раза.

Если после троекратного объявления очередного размера арендной платы ни один из участников аукциона не поднял билет, аукцион завершается.

По завершении аукциона аукционист объявляет о продаже права на заключение договора аренды земельного участка, называет размер арендной платы и номер билета победителя аукциона. Победителем аукциона признается участник аукциона, предложивший наибольший размер ежегодной арендной платы за земельный участок.

Аукцион признаётся несостоявшимся в случае, если:

а) на основании результатов рассмотрения заявок на участие в аукционе принято решение об отказе в допуске к участию в аукционе всех заявителей или о допуске к участию в аукционе и признании участником аукциона только одного заявителя.

В случае, если аукцион признан несостоявшимся и только один заявитель признан участником аукциона, уполномоченный орган в течение десяти дней со дня подписания протокол рассмотрения заявок направляет заявителю три экземпляра подписанного проекта договора аренды земельного участка. При этом размер ежегодной арендной платы по договору аренды земельного участка определяется в размере, равном начальной цене предмета аукциона.

б) по окончании срока подачи заявок на участие в аукционе подана только одна заявка на участие в аукционе или не подано ни одной заявки на участие в аукционе.

Если единственная заявка на участие в аукционе и заявитель, подавший указанную заявку, соответствуют всем требованиям и указанным в извещении о проведении аукциона условиям аукциона, уполномоченный орган в течение десяти дней со дня рассмотрения указанной заявки направляет заявителю три экземпляра подписанного проекта договора аренды земельного участка. При этом размер ежегодной арендной платы по договору аренды земельного участка определяется в размере, равном начальной цене предмета аукциона.

в) в аукционе участвовал только один участник или при проведении аукциона не присутствовал ни один из участников аукциона, либо в случае, если после троекратного объявления предложения о начальной цене предмета аукциона не поступило ни одного предложения о цене предмета аукциона, которое предусматривало бы более высокую цену предмета аукциона.

Уполномоченный орган направляет победителю аукциона или единственному принявшему участие в аукционе его участнику три экземпляра подписанного проекта договора аренды земельного участка в десятидневный срок со дня составления протокола о результатах аукциона. При этом , размер ежегодной арендной платы по договору аренды земельного участка определяется в размере, предложенном победителем аукциона, или в случае заключения указанного договора с единственным принявшим участие в аукционе его участником устанавливается в размере, равном начальной цене предмета аукциона. Не допускается заключение указанных договоров ранее чем через десять дней со дня размещения информации о результатах аукциона на официальном сайте.

Подведение итогов аукциона.

Результаты аукциона оформляются протоколом, который составляет организатор аукциона. Протокол о результатах аукциона составляется в двух экземплярах, один из которых передается победителю аукциона, а второй остается у организатора аукциона.

Протокол о результатах аукциона размещается на официальном сайте в течение одного рабочего дня со дня подписания данного протокола.

Протокол о результатах аукциона является основанием для заключения с победителем аукциона договора аренды земельного участка, не ранее чем через десять дней со дня размещения информации о результатах аукциона на официальном сайте.

Сведения о победителях аукционов, уклонившихся от заключения договора аренды земельного участка, являющегося предметом аукциона, и об иных лицах, с которыми указанные договоры заключаются в соответствии с порядком , указанном в настоящем извещении согласно пунктов 13, 14 или 20 статьи 39.12 Земельного кодекса РФ и которые уклонились от их заключения, включаются в реестр недобросовестных участников аукциона.

Заключительные положения

С проектом договора аренды земельного участка можно ознакомиться на официальном сайте Российской Федерации в информационно-телекоммуникационной сети «Интернет» на сайте Администрации города Ржева Тверской области: www.rzhevcity.ru и на официальном сайте РФ для размещения информации о проведении торгов: www.torgi.gov.ru.

С типовой формой заявки, типовой формой договора аренды, и другими сведениями о предмете аукциона можно ознакомиться по адресу организатора аукциона: Тверская область, г.Ржев, ул.Большая Спасская, д.27/51, 2 этаж, отдел земельных отношений, кабинет №. 8

Контактное лицо – Цветкова Елена Владимировна, тел. 8 (48232) 3-40-11.

Приложения:

1) форма заявки на участие в аукционе (приложение 1)

2) форма договора аренды земельного участка, заключаемого по результатам торгов с соответствующими приложениями (приложение 2)

Приложения опубликованы на сайте «Ржевской правды»: www.presska.ru.

РАБОТА

ИП требуются водители категории В для работы в такси на автомобилях фирмы. Тел. 3-02-11.

ИП требуются водители с личным автомобилем для работы в такси. Тел. 8-903-631-52-20.

В госучреждение требуется бухгалтер финансового отделения . Требования к кандидату: наличие высшего профессионального (экономического) образования, опыт работы по профилю государственного учреждения приветствуется. Стабильная заработная плата. Оформление по ТК. Контактный телефон: 2-14-86.

Требуются курьеры для доставки документации по организациям районного центра. Работа по договору (частичная занятость с 9 по 14 число каждого месяца). Звонить строго с 10.00 до 16.00 по тел.: 8-903-034-04-44.

Требуются парикмахеры. Тел. 8-960-705-90-18.

В детский сад № 14 требуется повар. СРОЧНО!!! Тел. 2-08-55.

МУП требуются: пекарь, повар, кондитер. Тел. 2-03-40.

Срочно требуется уборщик(ца), дворник. Подработка. Обращаться по адресу: г. Ржев, ул. Грацинского, д. 65, 2 этаж. Т. 8-931-968-08-36.

Требуется бывшая учительница русского языка для набора русско-иноязычного текста. Оплата скромная, но постоянная. Тел. 8-915-700-81-52.

ИЩУ РАБОТУ

Офицер запаса, ветеран военной службы, в/о, без в/п, ищет военную службу по контракту сроком до 5 лет, с предоставлением жилья семье, с пропиской. Возможен переезд. Тел. 8-920-157-15-23.

Телемастер по ремонту теле-радио-видеоаппаратуры всех марок и систем. Тел.: 8-920-699-87-25, 8-910-533-11-51.

Техсотрудника, уборщицы, санитарки в первую смену (с оформлением). Тел. 8-915-746-53-86.

Сторожа в ночь, без в/п. Тел. 8-904-358-05-75, Сергей.

Сиделки с проживанием. Тел. 8-900-427-81-47, посредник.

КЛУБ ЗНАКОМСТВ «ЛЮДМИЛА»

Абонент № 307. Мужчина, 55 лет, трудолюбивый, без жилищных проблем, нежный и ласковый желает познакомиться со стройной женщиной близкого возраста.

Абонент № 336. Мужчина, 65/165/65, без в/п, познакомится для создания семьи с женщиной близкого возраста без жилищных проблем.

Абонент № 368. Жизнелюбивая, интересная женщина 65 лет познакомится с мужчиной до 70 лет, приятной внешности, с разносторонними интересами, без жилищных проблем.

Абонент №377. Женщина 65/158/58 желает познакомиться с простым, добрым, не курящим мужчиной с жильем в городе или деревне. На переезд согласна.

Абонент №378. Обычный мужчина 52 года, на пенсии, работаю, познакомлюсь с женщиной, 35-50 лет, для создания благополучной семьи, обман не признаю, в/п в меру, ребенок не помеха.

Абонент № 398. Симпатичная женщина 58 лет, без в/п, без жилищных проблем, желает познакомиться с приятным, ласковым, общительным, аккуратным мужчиной, не полным, желательно без в/п и без жилищных проблем. Судимых просьба не беспокоить.

Телефон для справок: 3-25-92, 8-915-716-27-20. Обращаться: ул. Урицкого, 82, ГУ «КЦСОН», каб. № 9, понедельник с 14.00 до 16.00. 172390, г. Ржев, главпочтамт, а/я №11, абоненту №...

УСЛУГИ

Копка колодцев. Доставка колец. Септики. Домики. Донные фильтры. Тел. 8-980-641-65-35. реклама

Помощь в постоянной и временной регистрации. Ржевский, Зубцовский, Старицкий районы. Тел. 8-915-724-57-11. реклама

Пиломатериалы 1 и 2 сорта: доска обрезная, брус, рейка, заборная доска (2-3 метра). Любые размеры в наличии и на заказ. Низкие цены. пенсионерам скидка. Тел.: 8-980-634-97-25,8-930-184-05-33. реклама

Натяжные потолки по НИЗКИМ ЦЕНАМ (пр-во Россия, Германия, Франция). Огромный выбор цветов, фактур (мат, сатин, глянец), тканевые Descor, Clipso), многоуровневые, фотопечать. Любая сложность. Выезд замерщика БЕСПЛАТНО. Заключение договора на дому, гарантия на полотно и работу. Консультация по телефону. Работаем КАЧЕСТВЕННО! Тел.: 8-919-066-70-26, 8-916-088-87-34, Александр. реклама

Оклейка обоями, шпатлёвка, штукатурка, монтаж гипсокартонных систем, пластика, МДФ-панелей. Укладка ламината, настилание линолеума, плинтус, кафельная плитка. Тел.: 8-910-938-00-19, 8-904-016-26-42, Андрей. реклама

Бригада специалистов выполнит монтаж фасадных панелей и сайдинга. Гарантия. Тел. 8-952-720-20-60. реклама

КУПЛЮ ЛОМ
ЧЕРНОГО, ЦВЕТНОГО МЕТАЛЛА, АККУМУЛЯТОРЫ, ЛОМ СВИНЦА
Дорого. Предоставляем ломовоз, выполняем демонтаж. Самовывоз.
Тел. 910-646-94-23.
реклама

реклама
ООО “ПРОФЕССИОНАЛ”
предлагает
юридическим лицам и индивидуальным предпринимателям
полное сопровождение бизнеса от создания до ликвидации, заключение договоров аутсорсинга (юридические услуги, кадровое делопроизводство, бухгалтерский учет)
физическим лицам
консулитирование по вопросам гражданского, трудового, семейного, жилищного, торгового, уголовного и других отраслей права, составление договоров , жалоб, исковых заявлений и прочих юридических документов
8-903-075-10-22 **profrzhev.ru**

Торгово-строительный комплекс
ДЕЛЬТАстрой

Три в одном!
Два магазина + открыт новый склад стройматериалов!
На складе: цемент, фанера, OSB, пенополистирол, гипсокартон и комплектующие, все виды утеплителя, сухие смеси, все для кровли (ондулин, рубероид, стеклоизол, мягкая кровля, шифер, металлочерепица и профлист), поликарбонат, водостоки, евровагонка и блокхаус, металлические сетки.
Прямые поставки. Цены производителя. Суперассортимент.
Ленинградское шоссе, д.40а. Телефоны: 6-01-51, 6-01-09, 8-915-716-33-34.
реклама

2 МАРТА С 15 ДО 19 ЧАСОВ В КЛУБЕ ЖД КИРОВСКАЯ ОБУВНАЯ ФАБРИКА БУДЕТ ПРОВОДИТЬ ПРИЕМ СТАРОЙ ОБУВИ В РЕМОНТ НА ПОЛНУЮ РЕСТАВРАЦИЮ И ОБНОВЛЕНИЕ НИЗА.

ТОЛЬКО У НАС:
- **ПРИЕМЛЕМЫЕ ЦЕНЫ,**
- **ВЫСОКОЕ КАЧЕСТВО,**
- **ВЫБОР ПОДОШВЫ,**
- **ОБРАЗЦЫ НОВОЙ ОБУВИ!**

реклама

ТОРГОВАЯ СЕТЬ ИНТЕРЬЕР
ДОСТАВКА • КРЕДИТ • ГАРАНТИЯ

Бытовая техника
Газовое оборудование
Корпусная и мягкая мебель
Предметы интерьера

Торговый дом “Интерьер+”
Кривощапова, 2, тел. 3-43-83, 6-01-33
Салон-магазин “Интерьер”
Грацинского, 11, тел. 2-33-48
“Салон мебели”
ул. Центральная д. 27а, тел. 2-20-07
ТД “Интерьер”
Партизанская, 19, тел. 2-31-37
Интернет-магазин
Краностроителей, 22/38

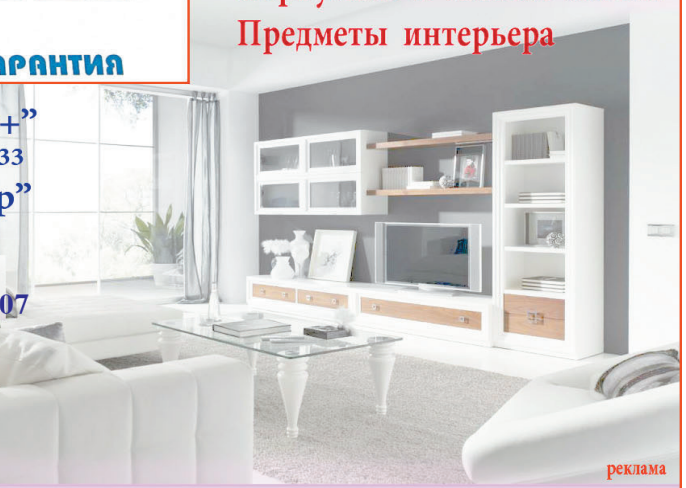

реклама
Авторизированный сервисный центр: 6-01-66

TODI
Салон Красоты
Адрес:
ул. Кривощапова, д. 45/75
Телефон:
8-915-702-40-29
реклама

Все виды парикмахерских услуг
Все виды педикюра
Полный спектр ногтевого сервиса
Визаж, Татуаж
Все виды эпиляции и депиляции
Оформление и коррекция бровей
Массаж и Spa, Выезд на дом
Подарочные карты
Накопительные скидочные сертификаты
Ежемесячные акции на все услуги

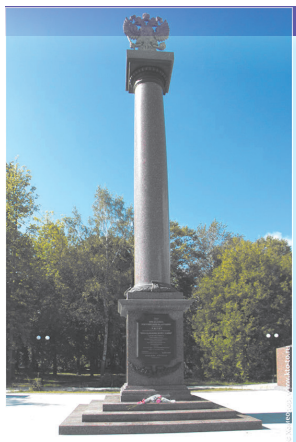

ПЛАН МЕРОПРИЯТИЙ
К ДНЮ ОСВОБОЖДЕНИЯ РЖЕВА ОТ НЕМЕЦКО-ФАШИСТСКИХ ЗАХВАТЧИКОВ

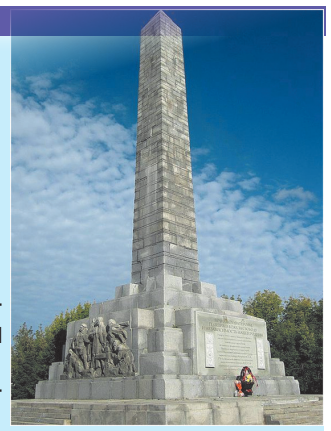

1-10 МАРТА

Центральная библиотека им. А.Н. Островского

«Золотые звёзды ржевитян» – книжная выставка.

1-30 МАРТА.

МУ «Клуб «Текстильщик»

«Красное знамя свободы над Ржевом»: книжно-иллюстрированная выставка

1 МАРТА

Городской филиал библиотеки №. 1 (ул. Т. Филиппова, 57)

«Ребята, перед нами город Ржев» – развёрнутая книжная выставка.

Городской филиал библиотеки №.2 (Осташковский пр.,7а)

«А память священна» – беседа.

2 МАРТА

МУК «Дворец культуры»

14.00 Торжественное открытие X Межрегионального фестиваля военной и патриотической песни «Эта песня, дружища, твоя и моя!» с участием ансамбля песни Центрального Регионального командования внутренних войск МВД РФ.

МУК «Клуб железнодорожников»

17.00 «Ржев родной и славный город» – музыкально-поэтическая композиция детского театрального коллектива «Шанс» для детских творческих коллективов клуба.

3 МАРТА

Советская площадь

10.00 «Весенние мелодии» – радиотрансляция.

11.30 Фронтовые марши. Играет муниципальный духовой оркестр (рук. – Д. Черноусов)

12.00 Торжественный митинг жителей г. Ржева. Торжественное прохождение войск Ржевского гарнизона.Праздничное шествие и церемония возложения венков и цветов к Обелиску героям Великой Отечественной войны 1941-1945 г.г. и воинским захоронениям.

12.30 Продолжение тематической радиотрансляции музыкальных произведений

МУК «Дворец культуры»

14.00 Обед у полевой кухни.

«Военный песни негасимый след» – танцевальная программа под духовой оркестр

15.00 Гала-концерт победителей X Межрегионального фестиваля военной и патриотической песни «Эта песня, дружища, твоя и моя!».

МУК «Клуб железнодорожников»

16.00 «Ржев родной и славный город» – музыкально-поэтическая композиция детского театрального коллектива «Шанс» для детских творческих коллективов клуба.

16.00 «Ржеву славу поём» – литературно-музыкальный вечер в клубе «Верные друзья».

МУ «Клуб «Текстильщик»

«Красное знамя свободы над Ржевом» – книжно-иллюстрированная выставка.

Городской филиал №.2 библиотеки (Осташковский пр.,7а)

«Моя малая Родина» – обзор-беседа о военном Ржеве.

4 МАРТА

Городской филиал библиотеки №. 1 (ул. Т. Филиппова, 57)

«Но горит в моей памяти Ржев» – литературно-музыкальный вечер с участием творческих коллектива Ржева.

Городской филиал №.2 библиотеки (Осташковский пр.,7а)

«Ближние подступы» – час истории.

«Это было в Ржеве» – книжная выставка.

Библиотека детского и семейного чтения (ул. Республиканская, 30)

«По дорогим местам г. Ржева» – краеведческий час.

Детская библиотека (ул. Б.Спасская, 19)

«Мой Ржев в годину лихолетья» – краеведческий час.

Издатель: АНО редакция газеты «Ржевская правда», учредители: АНО «Редакция газеты «Ржевская правда», администрации Ржева и Ржевского района. Адрес: 172390, г. Ржев, ул. Ленина, 20/89

Управление Федеральной службы по надзору в сфере связи, информационных технологий и массовых коммуникаций по Тверской области.

Свидетельство о регистрации средства массовой информации ПИ №. ТУ69-00183 от 27 апреля 2011 года

Подписано к печати по графику 17.00 фактически 16.00

Редакция в переписку не вступает, рукописи не рецензируются и не возвращаются. Мнение автора не всегда совпадает с мнением редакции. За содержание рекламы и объявлений ответственность несет рекламодатель.

Газета отпечатана в филиале ОАО «ПФОП» «Волоколамская типография» 143600, Московская область, г. Волоколамск, ул. Парковая, 9, тел. 8 (49636) 2-39-11

Главный редактор: **И.П. Зелинская,** тел. 2-28-36
Главный бухгалтер: **Татьяна Бочтарева,** тел. 2-32-88
Корреспонденты: **Вера Гладышева, Вадим Афанасьев, Ирина Кузнецова, Павел Фефилов, Владимир Канищев**
Отдел объявлений: тел. 2-28-36
Приемная: **Анастасия Васильева,** тел. 2-28-36
Компьютерная верстка и дизайн: **Наталья Шевердяева.**
Адрес редакции и издателя: **172390, г. Ржев, ул. Ленина, 20/89**
e-mail: rzpravda@yandex.ru, сайт: presska.ru

Подписной индекс: для подписчиков 51681, для предприятий и организаций 51682

Заказ 716
Тираж 4500