ОБЩЕСТВЕННО-ПОЛИТИЧЕСКАЯ ГАЗЕТА

РЖЕВСКАЯ ПРАВДА

8 сентября

Рекомендуемая цена 15 рублей

ИЗДАНИЙ МНОГО - «ПРАВДА» ОДНА!

2016 год, № 36 (18826)

«ПУШКИНСКИЕ» КАДЕТЫ

Фото Сергея Николаева.

Стр. 11

Реклама

ТАХІ 24 часа в сутки

Пассажирские и грузовые перевозки
Эвакуатор
Постоянным пассажирам скидки и дисконтные карты
ВЫБИРАЯ НАС, УВАЖАЕТЕ СЕБЯ!

3 Ржев 2-03-45, 2-40-53
8-910-535-05-55
8-906-653-45-55
8-920-695-74-74
8-904-003-89-09

9 Ржев 2-31-66, 2-40-54
8-910-930-40-54
6-905-606-03-33
8-920-693-90-60
8-904-009-33-39

8-980-638-22-08
г. Ржев, ул. Б Спасская, д. 30
весь сентябрь
СКИДКА 10%
на мебель для школьников
„Формула уюта"
Россия
КУХНИ СПАЛЬНИ
МЯГКАЯ МЕБЕЛЬ
ДЕТСКИЕ КАБИНЕТЫ
ГОСТИНЫЕ ПРИХОЖИЕ
постоянным клиентам скидки
скидки для пенсионеров 10%
скидка в День рождения 15%
беспроцентная рассрочка
Реклама

НАТЯЖНЫЕ ПОТОЛКИ по НИЗКИМ ЦЕНАМ
пр-во Россия, Германия, Франция
- огромный выбор цветов,
- ассортимент фактур (мат, сатин, глянец),
- тканевые Descor, Clipso,
- многоуровневые потолки
- фотопечать
- любая сложность
- выезд замерщика БЕСПЛАТНО
- заключение договора на дому
- гарантия на полотно и работу

Работаем КАЧЕСТВЕННО!
8-919-066-70-26, 8-916-088-87-34, Александр
Реклама

2016 ТОЧКА РОСТА

Вера ГЛАДЫШЕВА

Чуть более двух лет тому назад в нашем обиходе появилось новое слово – «импортозамещение». И поначалу это было действительно только слово – реальных дел за ним ещё не наблюдалось. Да и мудрено, честно говоря, ожидать быстрых и видимых результатов сразу после того, как была только-только сформулирована сама задача. Столь супербыстрые достижения даже в сказках не случались. Тому же Ивану-царевичу, прежде чем счастье своё сыскать, довелось по свету горько помыкаться да в тяжёлых обстоятельствах немало похлопотать. Тем более нам, вовсе не сказочным персонажам, а вполне реальным гражданам, нет никакого резона ожидать в один момент сладких яблочек на столе да явления блистающей Жар-птицы, приносящей яркий свет в серую обыденность, а кое-кому – и счастье. Но вот перед вами – вовсе не сказка, а быль.

ЧТОБ СКАЗКУ СДЕЛАТЬ БЫЛЬЮ

В Ржевском районе готовится к запуску масштабный проект – строительство тепличного комбината и логистического центра. С инвестором – генеральным директором ООО «Волжский берег» Ф.А. Егоровым – мы разговаривали в ответственный момент выхода на начальный этап реализации проекта – непосредственно строительства.

– Фёдор Андреевич, скажите, пожалуйста, почему ваша компания решила вдруг заняться таким, в общем-то, мало развитым у нас направлением, как тепличное овощеводство? Дело ведь это не очень простое (тем более в наших широтах) – вложения требуются большие, срок окупаемости не такой уж и быстрый. Вы, тем не менее, не побоялись трудностей. Уверены в успехе?

– Для начала отмечу: за постсоветский период наша страна во многом утратила свою продовольственную безопасность. Особенно большие потери понесли такие отрасли, как овощеводство и семеноводство. Мы практически перестали выращивать овощи в промышленных масштабах, предпочитая их закупать в ближнем и дальнем зарубежье. Дело дошло до того, что свеклу и морковь нам везли расфасованными в пакеты из Голландии. То же самое происходило с картофелем и другими овощами. Все, кто бывал в Турцию, знают: на подлёте к этой стране можно наблюдать многие километры сплошных теплиц. Там в первую очередь для России выращивались помидоры, огурцы, кабачки, баклажаны и прочее. Да, не очень качественные и вкусные, зато быстро и много, – потребителей в России турецкие производители обеспечивали сполна.

Но вот пришло время санкций, и президент России поставил перед страной задачу – заместить сельскохозяйственную продукцию, которую мы получали из-за границы, собственной. Речь, конечно, не идёт о сугубо южных экзотических фруктах, которые при всём желании произрастать у нас не могут. Но что может помешать нам выращивать у себя капусту, морковь, свеклу, да и те же самые огурцы с помидорами? Да ничего не может помешать, кроме косного сознания и меркантильного желания получить быструю прибыль на перепродаже. Вот мы подумали и решили: пора всерьёз заняться развитием такого перспективного направления, как тепличное овощеводство. Тем более что правительство на определённый срок ограничило зарубежные поставки, тем самым предоставив некоторые преференции местному производителю.

Желающих развивать сельское хозяйство оказалось немало, в их число попали и мы. Выбрали такое направление, как выращивание овощей и их доставка до потребителя. Так появился наш проект, работа над которым продолжалась не один месяц. В конце августа состоялась его презентация в правительстве области, на которой присутствовал и.о. губернатора И.М. Руденя. Он рассмотрел нашу инициативу, в результате мы получили одобрение и исполняющего обязанности губернатора Тверской области, и четырёх профильных министров. Одним словом, были созданы хорошие предпосылки к тому, чтобы с нуля начать новое и важное дело, которое к тому же имеет отличную перспективу. Грех было проходить мимо таких возможностей. Мы и не прошли. А что касается успеха, то лучше всего последовательно и настойчиво заниматься делом. Если подключить профессионализм и верный расчёт, то наверняка всё получится.

– Прессе уже доводилось рассказывать о крупнейшем в Ржевском районе (да и для всей области далеко не последнем) проекте строительства тепличного комбината. Но эти сведения были первичными, весьма общими – без всяких деталей. Посему непосредственно от инвестора хотелось бы услышать, что же всё-таки будет представлять собой комплексный проект, к реализации которого приступило ООО «Волжский берег»?

– Могу откровенно сказать: Ржевский район был не первым и не единственным муниципальным образованием, где мы вели переговоры о строительстве тепличного комплекса. По большей части встречали настороженное и недоверчивое отношение. В Ржевском районе всё было по-другому: В.М. Румянцев сразу откликнулся на наши предложения и вместе со своим аппаратом сделал всё возможное, чтобы наш проект был реализован как можно быстрее. Мы получили в долгосрочную аренду 32 гектара земли. Работа над оформлением всех юридических вопросов шла несколько месяцев – в полном соответствии с законодательством. И, что не менее важно, мы оформили все документы по принципу «одного окна». Были найдены и необходимые объёмы газа. А требуется «голубого топлива» немало – порядка 20 тыс. кубов в час.

Наш проект состоит из двух блоков. Первый должен начать работать в конце 2017 года: **на 16 гектарах будут построены теплицы для выращивания огурцов.** Вторая очередь предполагает **строительство теплиц для выращивания томатов.** Территория под них будет отведена приблизительно такая же. Располагаться теплицы будут **в районе деревни Гришино с/п «Хорошево».** Общий объём инвестиций составляет порядка **9,5 миллиардов рублей**, из них 2,4 миллиарда рублей – собственные средства, остальные – заёмные. Условия финансирования полностью проработаны с Россельхозбанком, так что никаких неожиданностей быть не может. Налоги пойдут в областной бюджет, но, полагаю, часть их в том или ином виде будет возвращаться в Ржевский район.

Ожидаемые объёмы производства продукции: **105 килограммов огурцов с одного квадратного метра теплицы** (17 тыс. тонн в год); **75 килограммов томатов** (12 тысяч тонн в год). Таким образом, мы практически полностью закроем рынок субъекта Федерации, и в дальнейшем получим возможность для выхода на рынки соседних областей. Семена, скорее всего, станем использовать российского производства. Вообще, к «семенной» теме мы относимся очень трепетно, поскольку от их качества напрямую зависит результат – не только урожайность, но вкусовые качества овощей. На семена мы заложили в расходах порядка **1 млн. евро.** Приходится многие расчёты делать в валюте – полностью отказаться от импорта мы пока не можем. Так, например, технологии и конструкции мы будем использовать голландские – от компании «Certhon». Она, кстати, работает не только с нами, но и с компанией «Магнит» в Краснодарском крае.

– На каком этапе сейчас находится ваш проект, как долго ждать его реализации? Спрашиваю об этом потому, что для многих людей это будет реальная возможность получить работу и достойную оплату за труд. Надеюсь, она будет достойной?

– Во всяком случае, выше, чем средняя по району. Предполагается, что зарплата будет составлять порядка 20-25 тысяч рублей. Можем даже брать на подработку студентов – это дело недалёкого будущего. В настоящее время уже проведены проектно-изыскательские работы и маркетинговые исследования. Сейчас выходим на земляные работы. Проект предполагает минимум ручного труда: досветка, отопление, погрузка-разгрузка – все этапы производства будут автоматизированы. В связи с этим численность персонала не станет очень большой – на финальной стадии она должна составить **550-600 человек.** Но при современных технологиях это немало, и свидетельствует о масштабе проекта. Часть персонала (в первую очередь группа агрономов) пройдёт обучение в Голландии. Стоит заметить, что реализация проекта должна привести к реанимации агрономического отделения в Ржевском колледже, где оно, как и повсеместно в стране, было закрыто за ненадобностью. Теперь появился спрос – надеемся, будет и предложение.

– Хотелось бы, Фёдор Андреевич, порасспросить вас и о логистическом центре, потому как комбинат без него будет незаконченным объектом, который может испытывать серьёзные трудности в реализации продукции. А с таким центром это уже практически замкнутый цикл, не так ли?

– Вы правы. Ржев и Ржевский район очень удобно расположены логистически: здесь проходит железная дорога, рядом – автомобильные федеральные трассы М-9 и М-10. В связи с этим цена продукции становится конкурентной из-за минимальной логистики. Под центр мы получили **100 гектаров земли в деревне Толстиково с/п «Есинка».** Здесь удобное расположение, и с инженерными коммуникациями проблем не возникнет. Объём складских помещений составит **250 тыс. квадратных метров.** Считаем, что на 60 процентов они будут заполнены собственной продукцией, в том числе так называемым «борщевым набором», – луком, свеклой, капустой, морковью и картофелем, которые мы тоже собираемся выращивать. 20-30 процентов помещений отдадим под фрукты, в том числе транзитные. И 10-20 процентов – переработка и фасовка рыбы, мяса, ягод, включая их шоковую заморозку.

На территории центра будет оформлена выставочная зона, включающая в себя, в том числе, кафе и магазин. Численность работающих должна достигнуть **1200 человек.** Да-да, именно такое количество новых рабочих мест появится в Ржевском районе. Привлекать на работу, помимо местного населения, будем жителей города и всего тверского региона. В связи с этим запланировано строительство общежития на 300 человек. Зарегистрирована компания будет в с/п «Есинка», что, конечно же, значительно увеличит его налогооблагаемую базу.

Сейчас идут работы над проектной документацией, сотрудничество с главным архитектором района по изменению категории земель, работы по их межеванию. Впереди большая работа по приведению земель в надлежащий вид. Субподрядные работы мы сможем предложить местным производителям. Это разумно со всех точек зрения – не только экономит деньги и время компании, но и помогает встать на ноги, почувствовать себя увереннее местным хозяйствам.

– Что ж, остаётся только пожелать вам успеха в большой работе. Ведь он нужен не только самой компании, но и всем нам, жителям Ржева и района!

На снимках: *во время встречи в Правительстве Тверской области с участием и.о. губернатора И.М. Рудени, главы Ржевского района В.М. Румянцева и ген. директора ООО «Волжский берег» Ф.А. Егорова; тепличный комбинат в д. Гришино будет специализироваться на выращивании огурцов и помидоров; открытие логистического центра в п. Есинка позволит создать 1200 новых рабочих мест.*

2016 КОРОТКО О РАЗНОМ

«ГОРЯЧАЯ ЛИНИЯ» ДЛЯ ПАЦИЕНТОВ

В соответствии с распоряжением министра здравоохранения Тверской области в региональном Минздраве с сентября 2016 года открыта «горячая линия» для приёма обращений граждан по вопросам доступности и качества бесплатной медицинской помощи – **8-800-200-33-69.** Время работы – с 8 до 17 часов, в будние дни; в нерабочее время сообщения будут записываться на автоответчик для последующего ответа заявителю. Теперь каждый житель региона может получить оперативную консультацию по вопросам доступности и качества медицинской помощи населению, льготного лекарственного обеспечения, вакцинопрофилактики, нарушения порядка назначения и выписки обезболивающих препаратов, лекарственного обеспечения детей до 3-х лет, а также детей из многодетных семей и другим вопросам.

ВНИМАНИЕ – ДВОРОВЫМ ТЕРРИТОРИЯМ

Пожалуй, впервые за годы и даже десятилетия в Ржеве приступили к ремонту дворов – пока ещё эта работа проводится выборочно – там, где в ней существует особая необходимость. Силами управляющей компании – МУП «Содействие» – и спонсоров, в частности, проведён ямочный ремонт дворовых тротуаров по следующим адресам: ул. Чайковского, 5, Куприянова, 15, Маяковского 33/34, Степанченко, 31, Ленина 20/89 и др. Около 20 дворовых территорий прогрейдировали – именно их администрация города планирует в 2017-м включить в план ремонта дворов (в рамках областной программы). Также возле МКД появятся новые детские площадки – на Осташковском проезде, д. 2, 4, 6, ул. Вокзальная, д. 28, 29, 31, 33, 72, ул. Чайковского, д. 2 (парковая зона Дворца культуры) и ул. Урицкого, д. 93 (территория Дома детского творчества).

ФИЛИАЛЫ ВУЗОВ: ОТ ЗАКРЫТИЯ ДО РАСШИРЕНИЯ

С сожалением мы вынуждены констатировать, что филиал юрфака ТГУ в Ржеве в настоящее время не набирает необходимого количества студентов, поэтому, скорее всего, он будет ликвидирован. Здание, где располагается филиал, находится на балансе города, и в случае принятия решения о закрытии вуза там вновь откроют детский сад. В отношении городского филиала ТГТУ – ровно противоположные планы. Как отметил глава администрации Александр Ейст, с учётом формирования в Ржеве машиностроительного кластера, загрузка вуза со временем может значительно возрасти. Но даже без учёта подобных перспектив филиал «политеха» продолжает работать в штатном режиме.

ДОГОВОР КОНЦЕССИИ – В СТАДИИ ПОДГОТОВКИ

На круглом столе в администрации города журналисты поинтересовались, в какой стадии находится подготовка концессионного соглашения по Водоканалу. Как выяснилось, работа эта в самом разгаре, ведётся поиск партнёров, которые могли бы включиться в процесс, вложив собственные средства. До ноября (конечный срок договора на аренду имущества Водоканала с ООО «Система водоснабжения») на городской Думе будет рассмотрена инвестиционная программа модернизации водопроводного хозяйства города; с участием Правительства Тверской области прорабатывается вопрос о возможности вхождения в федеральную программу, – сообщил А.В. Ейст. Глава администрации подчеркнул: быть может, работа нового арендатора не слишком заметна потребителям услуг (не редкость отключения воды, пока не может радовать и её качество), однако за последний год было сделано больше, чем за всё минувшее десятилетие. Сейчас идёт масштабная работа по замене изношенных сетей и прочего оборудования, поэтому на период ремонтов остановки водозаборов неизбежны. Всё это необходимо для того, чтобы войти в отопительный сезон в относительно благополучном состоянии и не допустить аварийных ситуаций в зимний период.

ОСОБАЯ МИССИЯ «ЛИДЕРА»

Всю минувшую неделю пиротехнический отряд МЧС России проводил разминирование на землях сельхозназначения Ржевского района, точнее – на посевных площадях ОАО «Агрофирма «Дмитрова Гора» возле деревни Образцово (около 40 га). Как известно, в годы войны в этих местах шли ожесточённые бои, поэтому в земле по-прежнему находят неразорвавшиеся мины и снаряды. В составе подразделения – 20 специалистов Центра по проведению спасательных операций особого риска «Лидер», а также три единицы техники. Личный состав Центра разместился в учебном пункте пожарно-спасательной части №.62. Пиротехники, как правило, работают вручную, используя современные металлодетекторы. Для сплошного разминирования обширной территории используется мобильный робототехнический комплекс «MV-4», управляемый дистанционно.

Напомним: специалисты Центра по проведению спасательных операций особого риска «Лидер» уже третий год проводят плановые пиротехнические работы в Ржевском районе, и нынешняя экспедиция – наверняка далеко не последняя.

И ВНОВЬ – ДЕРЕВЕНСКИЕ ИГРЫ И ПОТЕХИ!

В минувшую субботу на площадке у деревни Рогово сельского поселения «Итомля» состоялись традиционные, шестые по счёту «Районные деревенские игры и потехи». Восемь команд соревновались в силе, ловкости и смекалке. В этом году по просьбе районной администрации организацию программы соревнований взяли на себя специалисты столичного Центра народной культуры и русских боевых традиций «Гамаюн» (нынешним летом у д. Рогово работал летний лагерь организации). В результате традиционные состязания удалось наполнить новыми идеями и особым национальным колоритом. Подробный фоторепортаж с мероприятия – в следующем номере «РП».

ВРЕДНЫМ ПРИВЫЧКАМ – НЕТ!

Официальные данные статистики свидетельствуют: в Тверской области постепенно снижается показатель употребления алкоголя на душу населения. Так, если в 2013 году он составлял 9,8 литра, в 2014-м – 9,6, в 2015-м – 7,87. Доля курящих среди взрослого населения в прошлом году также сократилась и составила 29,8% (против 34,88% в 2014 году). Во многом это было достигнуто за счёт реализации правительством региона профилактических мероприятий: в Тверской области организована работа «Центров здоровья», функционирует проект «Мобильное здоровье», проходит масштабная социальная акция «Палатка здоровья». Однако для достижения результатов и снижения зависимости от пагубных привычек необходима комплексная медико-социальная работа и эффективное взаимодействие на уровне государственных структур и социальных институтов.

СОСТОИТСЯ СЛЁТ ЧАСОВЫХ ПОСТОВ ПАМЯТИ

С 7 по 9 сентября в наш город прибудут часовые Постов Памяти – команды Центрального федерального округа. На базе детского оздоровительного лагеря «Зарница» пройдёт смотр готовности команд к несению почётного караула у мемориалов, обелисков, братских захоронений воинов, павших в Великой Отечественной войне и других вооружённых конфликтах. В рамках мероприятия также состоятся личные и командные соревнования по строевой и огневой подготовке, церемониалу, конкурсы на знание военных событий в истории Отечества и Тверской области. Участники посетят воинскую часть, совершает экскурсию по достопримечательностям Ржева.

ЗА ПОБЕДУ В КОНКУРСЕ – ПОЕЗДКА В АРТЕК

На уровне ПАО «Объединённая авиастроительная корпорация» состоялся Всероссийский конкурс «Мои родители – авиастроители», в котором приняли участие около 100 школьников. Среди них были и юные ржевитяне – дети специалистов АО «514-й АРЗ». Причём сразу трое жителей нашего города были признаны победителями: в номинации «Видеоанимация» – Максим Куняшев (его мама, Э. Ермакова, работает на заводе экономистом, а отец А. Ермаков – слесарем-сборщиком первого цеха), в номинации «Рассказ, сочинение» – Елизавета Селянкина (мама Лизы, Т. Селянкина, – комплектовщик цеха 514-го АРЗ), в номинации «Рисунок» – Екатерина Кукушкина, отец которой трудится в охране предприятия. За победу в конкурсе ребята награждены бесплатными путёвками в Международный детский центр «Артек», куда и отправятся в конце сентября. Поздравляем – от всей души!

УВЛЕЧЕНИЕ СТАНОВИТСЯ ПРИЗВАНИЕМ

Как нам сообщили в ДШИ №.3 им. Т.И. и А.Я. Волосковых, нынешним летом поступили в профильные вузы и средне-специальные учебные заведения немало воспитанников школы искусств. Так, Татьяна Белякова стала студенткой Санкт-Петербургского государственного архитектурно-строительного университета, Алёна Шейхазарова и Алина Воронова – Московского государственного университета культуры и искусств, Кирилл Евстигнеев будет учиться в Государственном музыкально-педагогическом институте имени М.М. Ипполитова-Иванова (г. Москва), Юлия Зубова – в Санкт-Петербургском государственном институте культуры, Анастасия и Полина Краюшкины – в Московском государственном университете дизайна и технологии, Алина Крыжановская – в институте телевидения, бизнеса и дизайна (Санкт-Петербург), Анастасия Громова – в Тверском педагогическом колледже (отделение музыкального искусства). Желаем ребятам успешной учёбы! Пусть увлечение искусством станет для вас настоящим призванием!

ОТДЕЛЕНИЕ ТХЭКВОНДО: ИТОГИ И ПЕРСПЕКТИВЫ

В спортивном зале отделения тхэквондо КСДЮСШОР №.1 состоялось организационное собрание воспитанников и их родителей. На встрече обсуждались главные итоги минувшего учебного года, результативность спортсменов по итогам участия в соревнованиях, а также работа родительского комитета. Юные тхэквондисты отделения принимали участие в 18 соревнованиях областного и всероссийского уровня, один из них – Кирилл Игнатьев – вошёл в состав сборной РФ. Ещё один положительный момент – в апреле 2016-го завершился ремонт спортивного зала на Ленинградском шоссе, где занимаются тхэквондисты.

Перед коллективом отделения были поставлены задачи на новый учебный год. Молодому поколению поставили в пример выпускников отделения тхэквондо, ставших офицерами силовых структур – Егора Ланезина, Валентина Жукова, а также Михаила Крылова, который недавно получил награду за освобождение Пальмиры в Сирии.

Ближайшими соревнованиями, в которых примут участие ржевские тхэквондисты, станут Первенство ЦФО в Воронеже (14-16 октября) и открытое Первенство Ржева в честь святого благоверного князя Александра Невского (29 октября). Пожелаем нашим спортсменам успеха и новых наград!

СПАРТАКИАДА ШКОЛЬНИКОВ НА СТАРТЕ

На минувшей неделе в школах города стартовали спортивные мероприятия в рамках Спартакиады среди школьников. Первыми участниками состязаний стали ученики 2-3 классов – «Весёлые старты» прошли на спортивных площадках СОШ №№. 1, 3, 5, 7, 12 и лицея №.35. Победила, естественно, дружба – все участники получили памятные и сладкие подарки. На этой неделе спартакиада пройдёт на площадках гимназии №.10 и СОШ №.9. В общей сложности в «Весёлых стартах» примут участие около 500 детей.

ДТП СО СМЕРТЕЛЬНЫМ ИСХОДОМ

29 августа около 23.30 на 251 км федеральной автодороги М-9 «Балтия» Ржевского района произошло ДТП. 45-летний мужчина, управляя автомобилем «Ford S-Max», двигаясь по своей полосе движения, совершил столкновение с прицепным устройством (дисковая борона «Sunflower» шириной более пяти метров) колёсного трактора «Versatile 535» под управлением 57-летнего водителя, который двигался во встречном направлении. В результате аварии на месте происшествия погибли водитель иномарки и одна из пассажирок – девушка 20 лет. Другие находившиеся в машине люди – 40-летняя женщина и 6-летняя девочка – с травмами различной степени тяжести были госпитализированы в медицинское учреждение. У водителя трактора подтверждён факт алкогольного опьянения.

СЕРИЙНЫЕ ВОРЫ ИЗ РЖЕВА

В Осташковском районе полицейские задержали троих ранее судимых жителей Ржева 22, 23 и 24 лет, которые подозреваются в серии краж из машин. Молодые люди снимали с автомобилей колёса, похищали из них автомагнитолы, видеорегистраторы и всё, что попадалось им под руку, вплоть до лодочного мотора и рыболовных снастей.

После задержания выяснилось: молодчики совершали кражи из автомобилей не только под Осташковом, но и в Селижаровском районе. Полицейскими установлена причастность подозреваемых более чем к семи кражам на территории региона, – сообщили в пресс-службе УМВД России по Тверской области. Молодые люди уже сознались в содеянном. Сейчас полиция проверяет их причастность к другим аналогичным преступлениям.

НЕБЛАГОПРИЯТНЫЕ ДНИ В СЕНТЯБРЕ: 15, 22, 30

чт	пт	сб	вс	пн	вт	ср
8	9	10	11	12 сентября	13	14
пасмурно	облачно с прояснениями	облачно с прояснениями	облачно с прояснениями	облачно с прояснениями	небольшой дождь	небольшой дождь
+16	+16	+21	+19	+19	+17	+18
+8	+10	+11	+10	+10	+9	+8

2016 ВЕСТИ ИЗ ОБЛАСТИ

ВЫЕЗДНОЕ ЗАСЕДАНИЕ СОВБЕЗА РФ – В ТВЕРИ

На минувшей неделе секретарь Совета безопасности РФ Николай Патрушев провёл в Твери выездное совещание, посвящённое актуальным вопросам обеспечения национальной безопасности в регионах ЦФО. Участие в мероприятии приняли полномочный представитель Президента РФ в ЦФО Александр Беглов, заместитель председателя Госдумы РФ Владимир Васильев, главы регионов Центральной России, представители федеральных министерств и ведомств. Главные темы повестки дня – дополнительные меры по реализации государственной политики по защите населения при возникновении чрезвычайных ситуаций природного и техногенного характера, а также обеспечение безопасности дорожного движения.

– В Тверской области – полный спектр промышленных предприятий и объектов большой энергетики. Наше географическое положение – между двух столиц, одна из самых протяжённых сетей автомобильных дорог в ЦФО – требуют от правительства области особого внимания к вопросам защиты людей от возможных ЧС и обеспечения безопасности наших граждан, – заявил глава региона, открывая совещание.

Как сообщил Николай Патрушев, в первом полугодии текущего года на территории округа произошла 41 чрезвычайная ситуация. Главными рисками на сегодняшний день являются пожары и половодье. Серьёзная работа ведётся по предотвращению возгораний, основной причиной которых попрежнему остаётся человеческий фактор – несанкционированные палы, бытовые происшествия и так далее.

– Развитие высоких технологий позволяет вывести работу по предупреждению чрезвычайных ситуаций на новый уровень, – отметил Александр Беглов. – Во всех регионах продолжается развитие системы вызова экстренных служб 112. Мы планируем полностью завершить эту работу в каждом субъекте ЦФО до конца 2017 года.

Также на совещании рассмотрели дополнительные меры по снижению аварийности на автотранспорте, обеспечению безопасности дорожного движения, снижению травматизма и смертности на дорогах. За последние годы при совместной работе органов властей всех уровней приняты меры по совершенствованию нормативно-правовой базы, повысилась техническая оснащённость служб. Николай Патрушев отметил серьёзное развитие в регионах практики фото- и видеофиксации на дорогах, организации медицинских центров для пострадавших в ДТП. В результате количество пострадавших на дорогах ЦФО с января по июль этого года сократилось на 10% (по сравнению с прошлогодним аналогичным периодом). На 2,6% снизилось число погибших, на 9,6% – количество ДТП с участием детей.

«ДОРОЖНЫЙ» ОПЫТ РЕГИОНА ВОСТРЕБОВАН В ЦФО

Уже в текущем году в Тверской области планируется увеличить объём ремонта региональных и местных дорог почти в 3 раза. Задача – до 2020 года привести в нормативное состояние основную опорную сеть.

– Строительство дорог сегодня выходит на первое место. Наш регион преображается. Мы хотим, чтобы Тверская область стала территорией, где интересно жить, развивать бизнес, где молодёжь может заниматься любимым делом, – заявил глава региона на открытии участка федеральной трассы М-10 «Россия» в районе Торжка.

Уже ремонтируются подъезды к районным центрам – Ржеву, Нелидову, Кашину, к посёлку Оленино. Это часть масштабной программы по восстановлению изношенных покрытий региональных автодорог, реализуемой сейчас областной властью. Работы ведутся в 17 районах Верхневолжья. В других регионах готовы перенимать опыт Тверской области по восстановлению дорожной сети. Об этом, в частности, заявил губернатор Калужской области Анатолий Артамонов:

– Сегодня, когда въезжаешь в Тверь, видно, что ситуация меняется в лучшую сторону. Такая практика должна и далее распространяться на всю опорную сеть региональных дорог. Большая задача, безусловно. Но зная планы руководителя области, не сомневаюсь, что она будет воплощена в жизнь.

ВНИМАНИЕ – «ШУМОВОЙ» РАЗМЕТКЕ И ОСВЕЩЕНИЮ ДОРОГ

В преддверии нового учебного года в Тверской области была проделана масштабная работа по приведению в порядок разметки пешеходных переходов, дорожных знаков, освещения, тротуаров вблизи школ и детских садов. Все эти меры направлены на обеспечение максимальной безопасности детей и подростков.

Теперь перед правительством стоит более широкая задача – снизить аварийность на всех региональных дорогах. В частности, планируется нанесение «шумовой» разметки, которая с помощью создаваемой вибрации автомобиля призывает водителя сбросить скорость и быть более внимательным.

– Мы постараемся сделать такую разметку хотя бы на нескольких участках, чтобы посмотреть, как это работает. Также необходимо усилить работу по освещению дорог с высокой интенсивностью. До конца года мы планируем оборудовать средствами освещения 24 аварийных участка, в том числе на федеральных трассах, – заявил Игорь Руденя.

Также в ближайших планах правительства – работа по улучшению качества мобильных сигналов на ключевых транспортных артериях. Предстоит максимально увеличить зону охвата сотовой связи на трассах, чтобы в случае ДТП у его участников была возможность оперативно сообщить о случившемся и вызвать службы экстренной помощи.

Ещё одним важным звеном в этой цепочке мер станет совершенствование работы по доставке пострадавших в медицинские учреждения воздушным транспортом.

– Для этого на всей территории области должны действовать круглосуточные вертолётные площадки около больниц, которые оказывают специализированную помощь пострадавшим, – подвёл итог глава региона.

В ПОМОЩЬ МНОГОДЕТНЫМ СЕМЬЯМ

В текущем году более чем в 2 раза увеличено финансирование социальной поддержки многодетных семей, находящихся в трудной жизненной ситуации, – на основе соцконтракта. В 2015-м их было заключено 85, в 2016-м планируется около 200. Социальный контракт предполагает материальную помощь от 30 до 150 тыс. рублей в решении вопросов, позволяющих в будущем улучшить благосостояние семьи.

Например, Ольга Кузнецова из Белого, воспитывающая троих детей, смогла приобрести по соцконтракту цыплят для своего хозяйства и электролебёдку для возделывания почвы, а ржевской семье Александра Комана помогли купить мотоблок, швейную машину и теплицы.

Всего в текущем году на данное направление из областного бюджета выделено **14,7 млн. рублей.** В частности, поддержка важна при решении задачи профилактики увеличения в регионе семей социального риска. Эту тему поднимал исполняющий обязанности губернатора Игорь Руденя на одном из заседаний правительства региона, отмечая необходимость повышенного контроля в области защиты детства.

ВЫБОРЫ В ГОСУДАРСТВЕННУЮ ДУМУ ФЕДЕРАЛЬНОГО СОБРАНИЯ РФ СЕДЬМОГО СОЗЫВА

ЕДИНАЯ РОССИЯ

В ОСНОВЕ ПОЛИТИКИ «ЕДИНОЙ РОССИИ» – ГЛУБОКОЕ ПОНИМАНИЕ ГОСУДАРСТВЕННЫХ ИНТЕРЕСОВ СТРАНЫ.

В. В. ПУТИН

№4

Опубликовано на безвозмездной основе Тверским региональным отделением Всероссийской политической партии «Единая Россия»

ВСПОМИНАЯ ТРАГЕДИЮ БЕСЛАНА

Ежегодно 3 сентября в России отмечают День солидарности в борьбе с терроризмом. Эта памятная дата была установлена в 2005 году и связана с трагическими событиями в Беслане (Северная Осетия, 1-3 сентября 2004 года), когда боевики захватили одну из городских школ – №1. В результате теракта погибли более трёхсот человек, среди них – более 150 детей. Сегодня, вспоминая жертв Беслана и всех террористических актов, а также сотрудников правоохранительных органов, погибших при выполнении служебного долга, мы едины в своём намерении всеми силами противостоять терроризму, не допустить разрастания этого преступного безумия.

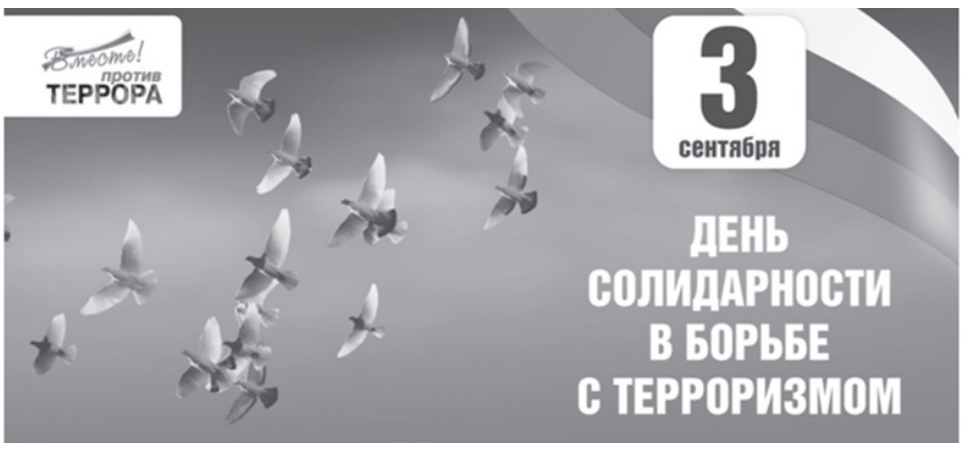

Об этом шла речь во всех образовательных учреждениях Ржевского района, где 3 сентября прошли мероприятия, посвящённые Дню солидарности в борьбе с терроризмом. В школах были организованы уроки памяти «Мы помним тебя, Беслан!», выставки под общим названием «Терроризм – угроза человечеству», турниры по футболу в честь Дня солидарности в борьбе с терроризмом, а также конкурс рисунков на асфальте «Мирное небо над головой».

По итогам мероприятий их организаторы и школьники пришли к единому мнению: с терроризмом следует не только бороться, сколько предупреждать его возникновение. Бдительность и ответственность каждого из нас составляют арсенал антитеррористической

ВЫБОРЫ В ГОСУДАРСТВЕННУЮ ДУМУ ФЕДЕРАЛЬНОГО СОБРАНИЯ РФ СЕДЬМОГО СОЗЫВА

ВЫБОРЫ ДЕПУТАТОВ ГОСУДАРСТВЕННОЙ ДУМЫ VII СОЗЫВА

№14 В ИЗБИРАТЕЛЬНОМ БЮЛЛЕТЕНЕ

СР СПРАВЕДЛИВАЯ РОССИЯ

18 СЕНТЯБРЯ 2016 ПРИХОДИТЕ НА ВЫБОРЫ!

ГОЛОСУЙ ЗА ЛДПР

ХВАТИТ УНИЖАТЬ РУССКИХ!

ВНИМАНИЕ: ПРОДОЛЖАЕТСЯ ВЫДАЧА ОТКРЕПИТЕЛЬНЫХ УДОСТОВЕРЕНИЙ!

Территориальные избирательные комиссии города Ржева и Ржевского района информируют: стартовала выдача открепительных удостоверений по выборам депутатов Государственной Думы Федерального Собрания РФ, депутатов Законодательного Собрания Тверской области, Губернатора Тверской области.

Если вы не можете в Единый день голосования, 18 сентября 2016 года, прибыть на тот избирательный участок, где включены в список избирателей, то вправе получить открепительное удостоверение в Территориальных избирательных комиссиях: города Ржева (**ул. Партизанская, 33, 1 этаж, кабинет №116**); Ржевского района (**ул. Ленина, д.11, 2 этаж, кабинет №17).**

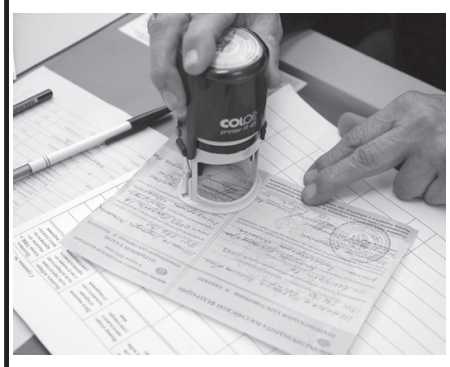

При себе иметь паспорт!

С открепительным талоном вы можете принять участие в выборах на том избирательном участке, на котором будете находиться в день голосования.

Режим работы ТИК г. Ржева и Ржевского района: в будние дни – с 9.00 до 18.00, обед с 13.00 до 14.00; суббота и воскресенье – с 9.00 до 15.00.

Политическая партия «Российская партия пенсионеров за справедливость»

Достойно и активно представлять и защищать интересы многомиллионной армии нынешних и будущих пенсионеров в органах государственной власти. В первую очередь мы добиваемся достойного и справедливого материального обеспечения пенсионеров. Своим приоритетом партия считает задачу: «Продление жизни в России и омоложение населения за счёт ввода «Паспорта здоровья» пенсионера, который обеспечит ежегодную медицинскую помощь в размере 20 000 рублей, включая платную стоматологию и другие виды медицинских услуг».

ГОЛОСУЙ ЗА!
ПЕНСИЯ – НЕ МИЛОСТЬ ГОСУДАРСТВА, А СРЕДСТВА, ЗАРАБОТАННЫЕ ЧЕСТНЫМ ТРУДОМ!
ГОЛОСУЙ – ЗА СЧАСТЛИВОЕ БУДУЩЕЕ ДЛЯ СЕБЯ, СВОИХ ДЕТЕЙ И ВНУКОВ!

КОММУНИСТИЧЕСКАЯ ПАРТИЯ КОММУНИСТЫ РОССИИ

лидер Региональной группы Коммунистов России

Илья КЛЕЙМЁНОВ

За Социализм! За СССР! За власть Советов!

№2

в избирательном бюллетене

Выборные материалы опубликованы на безвозмездной основе политическими партиями, зарегистрировавшими федеральные списки кандидатов на выборах в Госдуму ФС РФ 7-го созыва.

коалиции. Мы должны помнить: любой человек, независимо от занимаемого положения, может неожиданно оказаться в эпицентре трагедии. Поэтому не ради красивых слов, а на деле всем нам следует уважать культурные и конфессиональные особенности, право на сохранение собственной идентичности для всех народов, населяющих нашу страну, область, город, район. Только взаимоуважение позволят предупредить разрастание социальной базы для терроризма и лишат преступников надежды на поддержку в обществе. Это лучшая профилактика экстремистских настроений!

***

Нечасто спортивные состязания начинаются с минуты молчания. Но 4 сентября на спортивной площадке гимназии №10 г. Ржева было именно так. И не удивительно: соревнования по мини-футболу среди юношей 13-15 лет были посвящены трагическим событиям в Беслане в первых числах сентября 2004 года. Участники соревнований, ребята из Ржева и района, с пониманием отнеслись к торжественности этого момента – эмоции, которые они впоследствии выражали на поле, во время игры, должны были стать своеобразным ответом на чудовищные и необъяснимые с человеческой точки зрения решения одурманенных ложными истинами людей.

Соревнования, организованные отделом физкультуры и спорта администрации Ржевского района совместно с районным отделом образования, а также при поддержке руководства гимназии №10 прошли организованно и даже с некоторой интригой. Шесть команд были разбиты на две подгруппы, которые играли по круговой системе. Четыре из них встретились в играх за звание победителя. В полуфинале пары распределились следующим образом: команда Есинской школы встретилась с командой гимназии №10, а ребята из СОШ №12 – со своими сверстниками из СОШ №9. В итоге в финал вышли команды Есинской школы и СОШ №9 – именно они и боролись за звание победителя.

Основное время закончилось вничью – 0:0, и даже три пенальти не выявили лидера. И тогда решили бить по воротам до первого промаха. И вот, наконец, команда Есинской школы забила гол в ворота соперника, а её вратарь успешно отразил удар игрока команды СОШ №9. Несмотря на мокрое от дождя поле, здесь образовалась настоящая куча мала: так есинские ребята праздновали свою победу!

Все команды-участницы получили грамоты и печатную продукцию на футбольную тематику от школьного спортивного клуба гимназии №10. Победители и призёры награждены медалями, грамотами и ценными призами, а победитель – ещё и Кубком администрации Ржевского района.

На снимках: во время акции «Свеча Памяти» в Звягинской начальной школе; соревнования по мини-футболу на спортивной площадке гимназии №10.

ВЫБОРЫ ГУБЕРНАТОРА ТВЕРСКОЙ ОБЛАСТИ

Антон МОРОЗОВ: ЛДПР – ПАРТИЯ ПРОФЕССИОНАЛОВ!

Наш собеседник – Антон Юрьевич Морозов, действующий депутат Государственной Думы РФ VI созыва, кандидат в губернаторы Тверской области, №2 в областном списке партии на выборах в Законодательное Собрание Тверской области. Антон Юрьевич рассказал о себе, партии, своём видении главных задач областной власти, а также ответил на вопрос: почему важно голосовать за ЛДПР?

– Антон Юрьевич, в этом году ЛДПР активно участвует в предвыборной кампании, которая сейчас развернулась по всей Тверской области. Означает ли это, что авторитет партии среди тверских избирателей возрос?

– Да, мы рассчитываем на серьёзную поддержку избирателей Тверской области на предстоящих выборах. Люди разочаровались в правящей партии, потому что не видят серьёзных изменений к лучшему. Пришла пора прислушаться к разумной оппозиции. ЛДПР – единственная партия, которая открыто говорит обо всех назревших проблемах в обществе и предлагает реальные пути их решения.

Наша партия – партия политических профессионалов, этот принцип изначально заложил её председатель Владимир Жириновский. Немало активных членов ЛДПР сегодня работают в администрациях российских регионов.

Наша фракция в Госдуме разрабатывает и предлагает наибольшее количество законов, и если бы все они вовремя принимались – многих проблем в нашей сегодняшней жизни можно было бы избежать.

В ЛДПР по традиции активно работают с молодёжью – партия даёт молодым людям дорогу, обеспечивает быстрый карьерный рост. В Госдуме у ЛДПР – самая молодая фракция (по сравнению с другими депутатскими объединениями). Мы не уподобляемся партиям, которые привлекают в свои ряды медийно раскрученных личностей, известных спортсменов и артистов. На мой взгляд, это свидетельствует об идеологической слабости. Мы своих лидеров выращиваем внутри партии, а не заимствуем из шоу-бизнеса.

– Расскажите, пожалуйста, о себе. Как давно Вы в ЛДПР? Что значит для Вас партия?

– Я окончил физфак МГУ в 1995 году. Но поскольку научным работникам в 90-е годы зарплату почти не платили, занялся предпринимательством. До 2002 года работал в сфере волоконно-оптических линий связи, затем поступил на работу к Владимиру Жириновскому, работал его помощником, специалистом и руководителем секретариата, затем руководил центральным аппаратом ЛДПР. А в 2006 году меня в качестве антикризисного менеджера направили в Новгородскую область. Там мне удалось укрепить позиции регионального отделения ЛДПР, там же я был избран депутатом областной Думы, где работал до 2011 года.

В те годы партия часто направляла меня и в Тверскую область, так что я хорошо знаком с тверской глубинкой, знаю о проблемах местных жителей.

Следующий этап моей жизни связан с дипломатической работой в постоянном представительстве РФ при ООН. Я занимался вопросами научно-технического сотрудничества и развитием информационного общества, управления интернетом, информационно-коммуникационными технологиями и другой проблематикой ООН в сфере социально-экономического развития. Завершил командировку и вернулся в Россию в январе 2016 года.

Честно говоря, скучал по нашей партии, где у меня всегда было много друзей и единомышленников. В этом году ЛДПР оказала мне честь, передав мандат депутата Государственной Думы, перешедшего на работу в ЦИК РФ, доверили кураторство по партийной линии такого крупного региона, как Тверская область.

– Какие ориентиры экономического развития для нашего региона предлагает ЛДПР?

– ЛДПР в своей предвыборной кампании ориентируется на устойчивость и эффективный баланс между развитием экономики, социальной сферы и экологии Тверского края. Внедрять современные технологии в промышленности необходимо, но так, чтобы не нанести ущерб природе. При этом важно увеличить доходную часть местного бюджета, получить максимальный социальный эффект. Для этого необходимо выстраивать региональные программы модернизации и развития производства. Если требуется – покупать западные технологии для модернизации и адаптировать их под наши реалии, искать для этого инвестиции. И здесь не требуется изобретать велосипед – концепция устойчивого развития, т.е. сбалансированного развития экономики, социальной среды и экологии, давно и успешно реализуются во многих странах мира.

Всемирная организация интеллектуальной собственности при ООН располагает целым банком современных технологий – туда можно обращаться, приобретать технологии, адаптировать их, в том числе, для Тверской области. Надо показать людям возможности новых технологий, так сказать, «дать в руки удочку и научить рыбачить». Функция областной власти – покрыть территорию региона сетью перспективных бизнес-проектов, которые должны укладываться в общую концепцию устойчивого развития всего региона. Затем под эти проекты централизованно привлекать инвестиции со стороны государства, банков и частных структур.

Надо дать людям возможность проявить себя в бизнесе, оказать методическую и финансовую помощь для организации своего бизнеса и в дальнейшем не мешать его развитию.

Областной парламент должен разработать такие законодательные акты, которые сведут к минимуму административные барьеры для перспективных бизнес-проектов.

Если просчитать потенциал развития региона с учётом его специфики, то совершенно реально остановить трудовую миграцию. Люди хотят работать – надо обеспечить им эту возможность.

– На какие слои населения в предвыборной кампании делает ставку ЛДПР?

– Наши сторонники есть во всех слоях и группах общества. В предвыборной кампании мы не выделяем какие-то отдельные социальные группы. В этом наше отличие от других партий. Например, партия власти во многом опирается на класс чиновников и бюджетников, другие объединения – на пожилых людей, которые ностальгируют по былому величию страны, третьи – на коммерсантов, крупные бизнес-структуры, которые идут во власть для лоббирования своих интересов. ЛДПР же действует в интересах всех граждан России, а в данном случае – в интересах всех жителей Тверской области.

– Насколько сложно вступить в ЛДПР и сделать на уровне партии политическую карьеру?

– У нас много политических вакансий, ЛДПР приглашает всех желающих. Для начала можно поработать наблюдателем на выборах. Мы проведём с волонтёрами необходимый инструктаж, снабдим набором документов и отправим на конкретный избирательный участок. Следующий этап – вести агитацию, разъяснять положения нашей программы среди населения, распространять печатную продукцию и атрибутику ЛДПР. Создавать ячейки и группы сторонников ЛДПР на предприятиях и по месту жительства. Попробовать свои силы на низовой работе, а затем можно выдвигаться в качестве кандидата на различные выборные должности местного самоуправления. Следующий этап – пробовать свои силы в качестве кандидата в Законодательное Собрание региона и Госдуму РФ. Всё это вполне реально. Безусловно, для этого нужна определённая политическая зрелость, опыт кандидата и целеустремлённость без завышенного самомнения.

– Что бы Вы хотели сказать избирателям Тверской области?

– Наша партия вот уже 27 лет выдвигает разумные инициативы по защите интересов наших граждан, и за это время не провалила ни одного проекта. Мы предлагаем программу устойчивого развития Тверского региона, если избиратель нас поддержит, то мы постараемся воплотить её в жизнь.

Очень многие прогнозы нашего лидера Владимира Жириновского сбываются, а его рекомендации по государственному устройству страны – воплощаются в жизнь.

Наша партия – партия профессионалов, в ней много специалистов разного профиля. У нас есть управленцы, экономисты, юристы и прочие специалисты с большим профессиональным опытом. Потенциал партии очень высок и его ещё только предстоит реализовать.

Если вы хотите перемен к лучшему – голосуйте за ЛДПР!

Материал опубликован на безвозмездной основе кандидатом на должность Губернатора Тверской области А.Ю. Морозовым.

2016 В МИРЕ УСЛУГ

АВТОКРЕДИТЫ С ГОСПОДДЕРЖКОЙ

В рамках государственной программы льготного автокредитования Россельхозбанк возобновил действие продукта «Автокредит с государственной поддержкой» до конца 2016 года. Теперь клиенты банка могут приобрести автомобиль по сниженной процентной ставке – от 8,5% годовых.

Программа распространяется на новые автомобили стоимостью не более 1 150 000 рублей, произведённые в 2015-2016 годах. Максимальная сумма кредита – 920 000 рублей, но не более 80% от стоимости транспортного средства. Заёмные средства предоставляются на срок от 6 до 36 месяцев.

Подать заявку на оформление автокредита с господдержкой можно в ближайшем офисе или на сайте Россельхозбанка. Более подробная информация на сайте: **www.rshb.ru.**

ПЕНСИОННЫЕ НАКОПЛЕНИЯ – В НАДЁЖНЫХ РУКАХ

АО «Россельхозбанк» начал оказывать услугу по оформлению договоров обязательного пенсионного страхования с ОАО «НПФ ГАЗФОНД пенсионные накопления» в ряде московских

ВЫБОРЫ В ЗАКОНОДАТЕЛЬНОЕ СОБРАНИЕ ТВЕРСКОЙ ОБЛАСТИ ШЕСТОГО СОЗЫВА

Выборные материалы опубликованы на безвозмездной основе политическими партиями, зарегистрировавшими областные списки кандидатов на выборах в Заксобрание Тверской области 6-го созыва.

отделений. Столица выбрана в качестве «пилотного» региона, в дальнейшем практику продаж пенсионного продукта планируется распространить на другие филиалы Россельхозбанка. Услугу перевода пенсионных накоплений в Фонд банк оказывает бесплатно. При себе достаточно иметь паспорт и СНИЛС, а также знать наименование предыдущего страховщика (в случае, если пенсионные накопления ранее уже передавались в доверительное управление негосударственного пенсионного фонда или управляющей компании). Процедура перевода осуществляется в режиме «одного окна» и занимает не более 15 минут. Адреса офисов Россельхозбанка представлены на официальном сайте «НПФ ГАЗФОНД пенсионные накопления» в разделе «Контакты».

ЛУЧШИЕ УСЛОВИЯ КРЕДИТОВАНИЯ ЛПХ

Россельхозбанк внёс изменения в условия предоставления кредитов для граждан, ведущих личное подсобное хозяйство (ЛПХ). Максимальный размер кредита увеличен до 1,5 млн. рублей, а максимальный возраст клиента – до 75 лет. Важным преимуществом кредитов АО «Россельхозбанк» для граждан, ведущих ЛПХ, является пониженная процентная ставка – от 14,9% годовых, а также возможность получить государственное субсидирование части процентной ставки по кредиту.

Дорожный просвет

В Верхневолжье начинают не на словах, а на деле решать старую проблему ям и колдобин

Игорь ПЕТРОВ
Фото Константина СОЛОДКОВА

Перемены к лучшему очевидны. Еще недавно, проезжая по разбитым тверским трассам, автомобилисты либо чертыхались, либо тяжко вздыхали. Сейчас многие знают, что конец бездорожью близок, и это обнадеживает. Новая команда Правительства Тверской области во главе с Игорем Руденей объявила: в ближайшие пять лет все дороги Верхневолжья будут приведены в нормативное состояние. Первые шаги областной власти доказывают, что это не просто обещания.

Конечно, нельзя одним мановением руки разгладить серые асфальтовые ленты. Протяженность автодорог в Тверской области самая большая в Центральном федеральном округе. Многолетнее хроническое недофинансирование отрасли, некачественный ремонт и ряд других причин привели к тому, что сейчас транспортные артерии нашего региона представляют собой печальное зрелище и являются одними из главных «достопримечательностей», на которые, к сожалению, всегда обращают внимание гости Верхневолжья.

Во многом именно поэтому отдаленные территории не могут использовать свой шанс на развитие. Инвесторы строят предприятия там, где развита транспортная сеть. Туристы (если они, конечно, не экстремалы) тоже хотят комфортных условий для путешествия и охотнее едут туда, куда можно добраться без проблем. Короче, деньги ищут легкие пути. И потому часто обходят стороной Тверскую область.

С назначением исполняющим обязанности губернатора Игоря Рудени появилась уверенность, что эта проблема будет решена. В первые же месяцы работы глава региона добился увеличения федерального финансирования. Область получила дополнительные средства из бюджетов разных уровней в размере порядка 1,5 млрд рублей. Уже в этом году будут отремонтированы 41 улица в Твери и 12 улиц в Бологом. Начались работы в Ржевском, Торжокском, Вышневолоцком, Кимрском, Нелидовском, Оленинском и других районах. Совсем скоро закончится ремонт путепровода через Октябрьскую железную дорогу в Торжке, моста через Волгу в Старице, начнется строительство развязки у деревни Чуприяновка в Калининском районе. Всего в этом году будет в дополнение к уже утвержденным объектам отремонтировано почти 200 километров дорог.

Совсем скоро закончится ремонт путепровода через Октябрьскую железную дорогу в Торжке, моста через Волгу в Старице, начнется строительство развязки у деревни Чуприяновка в Калининском районе. Всего в этом году будет в дополнение к уже утвержденным объектам отремонтировано почти 200 километров дорог

А в следующем году размер дорожного фонда Тверской области увеличится примерно в два раза и составит около трети областного бюджета. Это значит, что темпы строительства, ремонта и реконструкции дорог будут расти. И будет усилен, доведен до предельной жесткости контроль за расходами и качеством выполненных работ. Глава региона Игорь Руденя поставил задачу: гарантийный срок ремонта должен быть увеличен до 5 лет. Это заставит подрядчиков выполнять работу ответственно, на совесть – так, чтобы асфальт не сходил по весне вместе со снегом.

Все понимают, что качественные дороги – это важное условие благополучной жизни. Там, где они есть, быстрее создаются новые рабочие места, развиваются промышленность, сельское хозяйство, туризм, малый и средний бизнес. Ровные трассы – это безопасность наших детей, которые каждый день на школьных автобусах отправляются на учебу. По нормальной дороге быстрее приедет «скорая помощь» и пожарная бригада. Наконец, дороги – это лицо нашего региона. И очень важно, что в этой отрасли, где было много проблем и темных мест, появился просвет.

Вадим РЫБАЧУК, *генеральный директор девелоперской компании «Дельта»:*
– Динамика, с которой в последние месяцы развивается дорожная отрасль Тверской области, дальнейшие перспективы по строительству, реконструкции и ремонту автомобильных дорог позволяют региону выходить на новый уровень экономической привлекательности, а значит, и социальной стабильности. Главе региона Игорю Рудене удалось добиться масштабной федеральной поддержки этого направления, чего не было многие годы. Надо по максимуму использовать новые возможности, ведь дорог у нас немало. Важно, чтобы усилия исполнительной власти своевременно подкреплялись решениями на законодательном уровне. Нет сомнений в том, что команда нового руководителя области способна обеспечить эту синхронную связь и проконтролировать четкое выполнение всех планов.

образование

Молодежь нужна везде

Наталья ВОРОБЬЕВА
Фото Константина СОЛОДКОВА

Многие отмечают, что на встречах с жителями области и.о. губернатора Игорь Руденя всегда с особым азартом общается с молодыми людьми. Они задают «хитрые» вопросы, так же, как и глава региона смотрят свежим взглядом на старые проблемы. Наверное, в том числе, и по этой причине, 1 сентября, в День знаний, руководитель области не ограничился традиционным посещением лишь одного учебного заведения, а побывал сразу во всех ведущих вузах региона.

Напомним, руководителем области поставлена задача обеспечить профессиональную подготовку кадров по профессиям, наиболее востребованным экономикой. Это сельское хозяйство, машиностроение, пищевая и перерабатывающая промышленность – отрасли, которые демонстрируют рост. Верхневолжью нужны грамотные специалисты, в том числе высококвалифицированные инженеры.

– Сегодня тверские вузы являются главными поставщиками кадров для региональной экономики. Планируем в ближайшее время организовать на наших производственных предприятиях еще более эффективную практику для студентов. Это касается пищевой промышленности, офисных проектов, крупных компаний, таких как «Газпром», – заявил Игорь Руденя.

Глава региона также сообщил о возможности организации практики для студентов в органах государственной власти Тверской области:

– Для нас будет полезно принять в свои ряды неравнодушных активных молодых специалистов, которые внесут свой вклад в развитие региона.

В этот день стало известно о планах областного Правительства по созданию «Технологической долины». Задачи этого проекта – разработка и внедрение востребованных бизнесом технологий, привлечение профессионалов высшего уровня. Централизованная поддержка интеллектуальной элиты станет серьезным стимулом для закрепления молодежи на тверской земле, а также повысит привлекательность Верхневолжья для квалифицированных кадров из других регионов.

Владимир ВАСИЛЬЕВ, *вице-спикер Государственной Думы РФ, на встрече с первокурсниками:*
– Россия идет верным путем, и сегодня вы очень нужны, чтобы двигаться дальше. Те, кто приходит в наши вузы, определяют будущее страны. Исполняющим обязанности губернатора сегодня заявлены крупные проекты. Это тысячи новых рабочих мест. Вас ждет хорошее будущее.

Тверские вузы сегодня являются главными поставщиками кадров для региональной экономики. Планируем в ближайшее время организовать на наших производственных предприятиях еще более эффективную практику для студентов, отметил Игорь Руденя

ПОНЕДЕЛЬНИК, 12 СЕНТЯБРЯ

05.00 Доброе утро
09.00, 12.00, 14.00, 15.00, 03.00 Новости
09.15 Курбан-Байрам. Трансляция из Уфимской соборной мечети
09.50 Жить здорово! 12+
10.55, 03.15 Модный приговор 12+
12.15 Мужское / Женское 16+
13.20, 14.15, 15.15, 02.30, 03.05 Время покажет 16+
16.00, 00.30 Про любовь 16+
17.00, 01.35 Наедине со всеми 16+
18.00 Вечерние новости
19.00 Выборы 2016 г.
19.50 Пусть говорят 16+
21.00 Время
21.30 Т/с «МЕДСЕСТРА» 12+
23.35 Вечерний Ургант 16+
00.15 Ночные новости
04.10 Контрольная закупка 12+

РОССИЯ 1

05.00 Утро России
09.00 Праздник Курбан-Байрам. Прямая трансляция из Московской Соборной мечети
10.00 О самом главном 12+
11.00, 14.00, 17.00, 20.00 Вести
11.30, 14.30, 17.25, 20.45 Вести-Москва
11.55, 01.00 Т/с «КАМЕНСКАЯ» 16+
14.55 Т/с «ТАЙНЫ СЛЕДСТВИЯ» 12+
17.50 Прямой эфир 16+
18.50 60 Минут 16+
21.00 Т/с «ЖЕМЧУГА» 16+
00.00 Специальный корреспондент 16+
03.20 Т/с «СЕМЕЙНЫЙ ДЕТЕКТИВ» 16+
04.15 Комната смеха 16+

НТВ

05.00 Дорожный патруль
06.00 Новое утро
08.30 Студия Юлии Высоцкой 0+
09.00 Т/с «ВОЗВРАЩЕНИЕ МУХТАРА» 16+
10.00, 13.00, 16.00, 19.00 Сегодня
10.20 Т/с «ДЕЛЬТА. ПРОДОЛЖЕНИЕ» 16+
12.00 Суд присяжных 16+
13.20 Чрезвычайное происшествие
13.50 Место встречи
15.00 Х/ф «Я РАБОТАЮ В СУДЕ» 16+
16.20 Т/с «УЛИЦЫ РАЗБИТЫХ ФОНАРЕЙ» 16+
18.00 Говорим и показываем 16+
19.40 Х/ф «ШАМАН. НОВАЯ УГРОЗА» 16+
23.20 Итоги дня
23.45 Поздняков 16+
23.55 Т/с «МОРСКИЕ ДЬЯВОЛЫ» 16+
00.50 Место встречи 16+
02.00 Развод по-русски 16+
03.00 Т/с «ЗАКОН И ПОРЯДОК» 18+
04.00 Т/с «ВРАЧЕБНАЯ ТАЙНА» 16+

РОССИЯ К

07.00 Евроньюс 0+
10.00, 15.00, 19.30, 23.30 Новости культуры
10.15, 01.40 Наблюдатель 0+
11.15 Библиотека приключений 0+
11.30 Х/ф «ЧЕЛОВЕК-АМФИБИЯ» 0+
13.05 Линия жизни 0+
13.55 Д/ф «Дом» 0+
14.50 Д/ф «Иоганн Кеплер» 0+
15.10 Д/с «Танго. Аргентинская страсть» 0+
16.10 Д/ф «Александр Свирский. Защитник и покровитель» 0+
16.55 Д/ф «Дом Ритвельда-Шрёдер в Утрехте. Архитектор и его муза» 0+
17.10 Х/ф «ЗЕЛЕНЫЙ ОГОНЕК» 0+
18.20 Д/ф «Татьяна Доронина. Да здравствует королева, виват!» 0+
19.15 Спокойной ночи, малыши! 0+
19.45 Главная роль 0+
20.05 Сати. Нескучная классика... 0+
20.45 Правила жизни 0+
21.10 Д/с «Музыкальная история» 0+
21.40 Тем временем 0+
22.30 Д/ф «Хулиган с Покровки» 0+
23.10 Д/ф «Гавр. Поэзия бетона» 0+
23.45 Худсовет 0+
23.50 Спектакль «Надежды маленький оркестрик» 0+
02.40 М.Равель, Испанская рапсодия для оркестра 0+

5

06.00, 10.00, 12.00, 15.30, 18.30, 22.00 Сейчас
06.10 Утро на «5» 6+
09.10 Место происшествия
10.30, 11.20, 12.30, 12.45, 13.40, 14.30, 15.25, 16.00, 16.45, 17.35 Т/с «СЕРДЦЕ АНГЕЛА» 16+
19.00, 01.10, 19.40, 01.55, 02.35, 03.15, 03.55, 04.35, 05.20 Т/с «ДЕТЕКТИВЫ» 16+
20.20, 21.10 Т/с «СЛЕД» 16+
22.25 Т/с «ТАКАЯ РАБОТА» 16+
23.15 Момент истины 16+
00.10 Место происшествия. О главном 16+

РЕН

05.00 Странное дело 16+
06.00, 11.00 Документальный проект 16+
07.00 С бодрым утром! 16+
08.30, 12.30, 16.30, 19.30, 23.00 Новости 16+
09.00 Военная тайна 16+
12.00, 16.00, 19.00 112 16+
13.00 Званый ужин 16+
14.00 Х/ф «ГРАНЬ БУДУЩЕГО» 16+
17.00, 03.30 Тайны Чапман 16+
18.00, 01.30 Самые шокирующие гипотезы 16+
20.00 Х/ф «МЕРЦАЮЩИЙ» 16+
21.50 Водить по-русски 16+
23.25 Х/ф «МУТАНТЫ» 18+
02.30 Секретные территории 16+
04.30 Территория заблуждений 16+

06.00, 05.15 Ералаш
06.35 М/с «Барбоскины» 0+
07.05 М/с «Приключения Джеки Чана» 6+
08.00 Т/с «ДВА ОТЦА И ДВА СЫНА» 16+
09.30 Х/ф «ТРАНСФОРМЕРЫ. ЭПОХА ИСТРЕБЛЕНИЯ» 12+
12.30 Т/с «МОЛОДЁЖКА» 16+
13.30 Т/с «КУХНЯ» 12+
16.00, 19.00 Т/с «ВОРОНИНЫ» 16+
20.00 Т/с «МАМОЧКИ» 16+
21.00 Х/ф «ДНЕВНИК БРИДЖИТ ДЖОНС» 12+
22.55 Шоу «Уральских пельменей» 16+
00.00 Уральские пельмени. Любимое 16+
00.30 Кино в деталях 18+
01.30 6 кадров 16+
01.45 Т/с «ЗАЧАРОВАННЫЕ» 16+
05.50 Музыка на СТС 16+

ТНТ

07.00 Т/с «ЖИВАЯ МИШЕНЬ» 16+
08.00 Экстрасенсы ведут расследование 16+
09.00 Дом-2. Lite 16+
10.30 Дом-2. Судный день 16+
12.00 Танцы 16+
14.00 Comedy Woman 16+
14.30, 15.00, 15.30, 16.00, 16.30, 17.00, 17.30, 18.00, 18.30 Т/с «ИНТЕРНЫ» 16+
19.00, 19.30 Т/с «РЕАЛЬНЫЕ ПАЦАНЫ» 16+
20.00, 20.30 Т/с «ОЛЬГА» 16+
21.00, 01.50 Х/ф «СОСЕДИ. НА ТРОПЕ ВОЙНЫ» 16+
23.00 Дом-2. Остров любви 16+
00.00 Дом-2. После заката 16+
01.00 Т/с «ПОСЛЕДНИЙ КОРАБЛЬ» 16+
03.50 Х/ф «ЖУТКО ГРОМКО И ЗАПРЕДЕЛЬНО БЛИЗКО» 16+
06.20 Женская лига. Парни, деньги и любовь 16+

Домашний

06.30, 05.30 Джейми у себя дома 16+
07.30, 18.00, 23.50 6 кадров 16+
07.50 По делам несовершеннолетних 16+
09.50, 02.35 Давай разведёмся! 16+
11.50 Д/с «Женский детектив» 16+
12.50, 03.35 Д/с «Измены» 16+
13.50, 04.35 Кризисный менеджер 16+
14.50 Т/с «ВЫХОЖУ ТЕБЯ ИСКАТЬ» 16+
18.05 Т/с «ОНА НАПИСАЛА УБИЙСТВО» 16+
19.00 Т/с «СОБЛАЗН» 16+
21.05 Т/с «ЗАПРЕТНАЯ ЛЮБОВЬ» 16+
23.00 Т/с «ДОКТОР ХАУС» 16+
00.30 Х/ф «АБОНЕНТ ВРЕМЕННО НЕДОСТУПЕН...» 16+

Ц

06.00, 08.05 Настроение
07.50 Выборы- 2016 г 6+
08.15 Тайны нашего кино 12+
08.45 Х/ф «ПОКРОВСКИЕ ВОРОТА»
11.30, 14.30, 19.40, 22.00, 00.00 События
11.50 Х/ф «ВНИМАНИЕ! ВСЕМ ПОСТАМ...» 12+
13.25 В центре событий 16+
14.50 10 самых 16+
15.25 Х/ф «ПИТЕР - МОСКВА» 12+
17.30 Город новостей
17.45 Выборы- 2016 г. Теледебаты 12+
18.40 Т/с «ЧЁРНЫЕ КОШКИ» 16+
20.00 Право голоса 16+
21.45 Петровка, 38
22.30 Гудым. На расстоянии удара 16+
23.05 Без обмана 16+
00.30 Х/ф «ПЕРВОЕ ПРАВИЛО КОРОЛЕВЫ» 12+
04.35 Осторожно, мошенники! 16+
05.05 Д/ф «Русская красавица» 12+

Звезда

06.00 Д/с «Сделано в СССР» 6+
06.20 Новости. Главное
07.00 Х/ф «ВОЗВРАТА НЕТ» 12+
09.00, 13.00, 18.00, 22.00 Новости дня
09.25, 10.05, 13.15 Т/с «МЫ ИЗ БУДУЩЕГО» 16+
10.00, 14.00 Военные новости
13.35, 14.05, 15.50 Т/с «ВОЕННАЯ РАЗВЕДКА. СЕВЕРНЫЙ ФРОНТ» 12+
18.25 Д/с «Отечественное стрелковое оружие» 6+
19.15 Теория заговора. Большая космическая ложь США 6+
20.00 Эксклюзивное интервью. Сеймур Херш 12+
20.20 Д/ф «Свобода от выбора» 12+
21.35 Специальный репортаж 12+
22.25 Д/с «Загадки века» 12+
23.15 Звезда на «Звезде» 6+
00.00 Т/с «РАЗВЕДЧИКИ» 16+
05.35 Д/с «Москва фронту»

МАТЧ!

06.30 Д/с «Вся правда про …» 12+
07.00, 07.25, 09.25, 10.20, 12.55, 15.00, 19.45 Новости
07.05 Зарядка ГТО 12+
07.30, 15.05, 20.25, 00.00 Все на Матч! Прямой эфир. Аналитика. Интервью. Эксперты
09.30 Д/с «Безграничные возможности» 16+
10.00, 01.15 Правила боя 16+
10.25 Хоккей. Кубок мира. Выставочный матч. Европа - Северная Америка. Трансляция из Канады 12+
13.00 Смешанные единоборства. UFC 16+
15.50, 06.10 Десятка! 16+
16.10 Континентальный вечер 12+
16.40 Хоккей. КХЛ. «Ак Барс» (Казань) - «Локомотив» (Ярославль). Прямая трансляция
19.50 Д/с «Кубок войны и мира» 12+
20.55 ЕвроТур. Обзор матчей недели 12+
21.55 Футбол. Чемпионат Англии. «Сандерленд» - «Эвертон». Прямая трансляция
00.45 Поле битвы 12+
01.35 Х/ф «РИНГ» 16+
03.35 Х/ф «КОРОЛИ ЛЬДА» 6+

ПЯТНИЦА!

6:00 Пятница News 16+
6:30 Врумиз. м/ф 12+
7:15 Школа доктора Комаровского 16+
8:30 Пятница News 16+
9:00 Орел и решка 16+
14:00 Проводник 16+
15:00 Орел и решка 16+
19:00 Орел и решка. Кругосветка. Премьера! 16+
20:00 Орел и решка 16+
23:00 Секс в большом городе. Сериал 16+
0:45 Пятница News 16+
1:15 Секс в большом городе. Сериал 16+
3:00 Дневники Кэрри. Сериал 16+
3:55 Волчонок. Сериал 16+
5:35 Супергерои 16+

ВТОРНИК, 13 СЕНТЯБРЯ

05.00 Доброе утро
09.00, 12.00, 14.00, 15.00, 03.00 Новости
09.20, 04.15 Контрольная закупка 12+
09.50 Жить здорово! 12+
10.55, 03.20 Модный приговор 12+
12.15 Мужское / Женское 16+
13.20, 14.15, 15.15, 02.30, 03.05 Время покажет 16+
16.00, 00.30 Про любовь 16+
17.00, 01.35 Наедине со всеми 16+
18.00 Вечерние новости
19.00 Выборы 2016 г.
19.50 Пусть говорят 16+
21.00 Время
21.30 Т/с «МЕДСЕСТРА» 12+
23.35 Вечерний Ургант 16+
00.15 Ночные новости

РОССИЯ 1

05.00, 09.15 Утро России
09.00, 11.00, 14.00, 17.00, 20.00 Вести
10.00 О самом главном 12+
11.30, 14.30, 17.25, 20.45 Вести-Москва
11.55, 00.10 Т/с «КАМЕНСКАЯ» 16+
14.55 Т/с «ТАЙНЫ СЛЕДСТВИЯ» 12+
17.50 Прямой эфир 16+
18.50 60 Минут 16+
21.00 Т/с «ЖЕМЧУГА» 16+
02.35 Т/с «СЕМЕЙНЫЙ ДЕТЕКТИВ» 16+
04.30 Комната смеха 16+

НТВ

05.00 Дорожный патруль
06.00 Новое утро
08.30 Студия Юлии Высоцкой 0+
09.00 Т/с «ВОЗВРАЩЕНИЕ МУХТАРА» 16+
10.00, 13.00, 16.00, 19.00 Сегодня
10.20 Т/с «ДЕЛЬТА. ПРОДОЛЖЕНИЕ» 16+
12.00 Суд присяжных 16+
13.20 Чрезвычайное происшествие
13.50 Место встречи
15.00 Х/ф «Я РАБОТАЮ В СУДЕ» 16+
16.20 Т/с «УЛИЦЫ РАЗБИТЫХ ФОНАРЕЙ» 16+
18.00 Говорим и показываем 16+
19.40 Х/ф «ШАМАН. НОВАЯ УГРОЗА» 16+
23.20 Итоги дня
23.45 Т/с «МОРСКИЕ ДЬЯВОЛЫ» 16+
00.45 Место встречи 16+
01.55 Квартирный вопрос 0+
03.00 Т/с «ЗАКОН И ПОРЯДОК» 18+
04.00 Т/с «ВРАЧЕБНАЯ ТАЙНА» 16+

РОССИЯ К

06.30 Евроньюс 0+
10.00, 15.00, 19.30, 23.30 Новости культуры
10.15, 01.55 Наблюдатель 0+
11.15, 23.50 Х/ф «СЕСТРЫ» 0+
13.00 Пятое измерение 0+
13.25 Х/ф «МОРСКОЙ ВОЛК» 0+
15.10 Д/с «Танго. Аргентинская страсть» 0+
16.05 Сати. Нескучная классика... 0+
16.50 Острова 0+
17.35 Борис Березовский, Юрий Темирканов и Концертный симфонический оркестр Московской консерватории (кат0+)
18.45, 01.30 Д/с «Завтра не умрет никогда» 0+
19.15 Спокойной ночи, малыши! 0+
19.45 Главная роль 0+
20.05 Искусственный отбор 0+
20.45 Правила жизни 0+
21.10 Д/с «Музыкальная история» 0+
21.40 Кто мы? 0+
22.10 Мой серебряный шар 0+
23.00 Д/с «Запечатленное время» 0+
23.45 Худсовет 0+

5

06.00, 10.00, 12.00, 15.30, 18.30, 22.00 Сейчас
06.10 Утро на «5» 6+
09.10 Место происшествия
10.40, 12.40 Х/ф «ОПЕРАТИВНАЯ РАЗРАБОТКА» 16+
13.25 Х/ф «ОПЕРАТИВНАЯ РАЗРАБОТКА 2. КОМБИНАТ» 16+
16.00 Открытая студия
17.30 Актуально
19.00, 19.40 Т/с «ДЕТЕКТИВЫ» 16+
20.20, 21.10, 23.15 Т/с «СЛЕД» 16+
22.25 Т/с «ТАКАЯ РАБОТА» 16+
00.00 Х/ф «УЛИЦА ПОЛНА НЕОЖИДАННОСТЕЙ» 12+
01.25, 02.25, 03.20 Т/с «ПОСЛЕДНИЙ БОЙ» 16+
04.20, 05.10 Т/с «ОСА» 16+

РЕН

05.00, 04.30 Территория заблуждений 16+
06.00, 11.00 Документальный проект 16+
07.00 С бодрым утром! 16+
08.30, 12.30, 16.30, 19.30, 23.00 Новости 16+
09.00 Военная тайна 16+
12.00, 16.00, 19.00 112 16+
13.00 Званый ужин 16+
14.00 Х/ф «МЕРЦАЮЩИЙ» 16+
17.00, 03.30 Тайны Чапман 16+
18.00, 01.30 Самые шокирующие гипотезы 16+
20.00 Х/ф «МЕТРО» 16+
22.15 Водить по-русски 16+
23.25 Х/ф «ЗОЛОТО ДУРАКОВ» 16+
02.30 Секретные территории 16+

06.00, 05.25 Ералаш
06.35 М/с «Барбоскины» 0+
07.05 М/с «Приключения Джеки Чана» 6+
08.00, 00.30 Т/с «ПОСЛЕДНИЙ ИЗ МАГИКЯН» 12+
09.30, 23.00 Шоу «Уральских пельменей» 16+
09.40 Х/ф «ДНЕВНИК БРИДЖИТ ДЖОНС» 12+
11.30 Т/с «МОЛОДЁЖКА» 16+
13.30 Т/с «КУХНЯ» 12+
16.00, 19.00 Т/с «ВОРОНИНЫ» 16+
20.00 Т/с «МАМОЧКИ» 16+
21.00 Х/ф «БРИДЖИТ ДЖОНС. ГРАНИ РАЗУМНОГО» 16+
00.00 Уральские пельмени. Любимое 16+
02.00 Т/с «ЗАЧАРОВАННЫЕ» 16+
05.50 Музыка на СТС 16+

ТНТ

07.00, 05.20 Т/с «ЖИВАЯ МИШЕНЬ» 16+
08.00 Экстрасенсы ведут расследование 16+
09.00 Дом-2. Lite 16+
10.30 Дом-2. Остров любви 16+
11.30 Битва экстрасенсов 16+
12.30, 13.30, 14.00 Comedy Woman 16+
14.30, 15.00, 15.30, 16.00, 16.30, 17.00, 17.30, 18.00, 18.30 Т/с «УНИВЕР. НОВАЯ ОБЩАГА» 16+
19.00, 19.30 Т/с «РЕАЛЬНЫЕ ПАЦАНЫ» 16+
20.00, 20.30 Т/с «ОЛЬГА» 16+
21.00, 01.50 Х/ф «ДИКТАТОР» 16+
22.40 Однажды в России. Лучшее 16+
23.00 Дом-2. Город любви 16+
00.00 Дом-2. После заката 16+
01.00 Т/с «ПОСЛЕДНИЙ КОРАБЛЬ» 16+
03.30 Х/ф «ШОУ НАЧИНАЕТСЯ» 12+
06.15 Женская лига. Парни, деньги и любовь 16+

Домашний

06.30, 05.30 Джейми у себя дома 16+
07.30, 18.00, 23.50 6 кадров 16+
07.50 По делам несовершеннолетних 16+
09.50, 02.35 Давай разведёмся! 16+
11.50 Д/с «Женский детектив» 16+
12.50, 03.35 Д/с «Измены» 16+
13.50, 04.35 Кризисный менеджер 16+
14.50 Т/с «ВЫХОЖУ ТЕБЯ ИСКАТЬ» 16+
18.05 Т/с «ОНА НАПИСАЛА УБИЙСТВО» 16+
19.00 Т/с «СОБЛАЗН» 16+
21.05 Т/с «ЗАПРЕТНАЯ ЛЮБОВЬ» 16+
23.00 Т/с «ДОКТОР ХАУС» 16+
00.30 Х/ф «АБОНЕНТ ВРЕМЕННО НЕДОСТУПЕН...» 16+

Ц

06.00, 08.05 Настроение
07.50 Выборы- 2016 г 6+
08.20 Х/ф «ТРИ ПЛЮС ДВА» 12+
10.20 Д/ф «Алексей Смирнов. Клоун с разбитым сердцем» 12+
11.30, 14.30, 19.40, 22.00, 00.00 События
11.50 Т/с «ПУАРО АГАТЫ КРИСТИ» 12+
13.40 Мой герой 12+
14.50 10 самых 16+
15.25 Х/ф «ПИТЕР - МОСКВА» 12+
17.30 Город новостей
17.45 Выборы- 2016 г. Теледебаты 12+
18.40, 05.05 Т/с «ЧЁРНЫЕ КОШКИ» 16+
20.00 Право голоса 16+
21.45 Петровка, 38
22.30 Осторожно, мошенники! 16+
23.05 Дикие деньги. Бадри Патаркацишвили 16+
00.30 Право знать! 16+
01.55 Х/ф «ВНИМАНИЕ! ВСЕМ ПОСТАМ...» 12+
03.30 Линия защиты 16+
04.00 Д/ф «Екатерина Фурцева. Женщина в мужской игре» 12+

Звезда

06.00, 18.25 Д/с «Отечественное стрелковое оружие» 6+
06.55 Д/с «Погоня за скоростью»
07.40, 09.15, 10.05 Т/с «ТУЛЬСКИЙ-ТОКАРЕВ» 16+
09.00, 13.00, 18.00, 22.00 Новости дня
10.00, 14.00 Военные новости
12.00 Фетисов 12+
13.15 Научный детектив 12+
13.35, 14.05, 15.50 Т/с «ВОЕННАЯ РАЗВЕДКА. СЕВЕРНЫЙ ФРОНТ» 12+
19.15 Легенды армии с Александром Маршалом 12+
20.00 Особая статья 12+
21.35 Теория заговора 12+
22.25 Улика из прошлого 16+
23.15 Звезда на «Звезде» 6+
00.00 Т/с «ИСТОРИЯ ЛЕТЧИКА» 16+
03.50 Х/ф «ПОВТОРНАЯ СВАДЬБА» 16+
05.35 Д/с «Москва фронту» 12+

МАТЧ!

06.30 Д/с «Вся правда про …» 12+
07.00, 07.25, 09.25, 11.30, 14.40, 17.05, 19.50 Новости
07.05 Зарядка ГТО 12+
07.30, 14.45, 20.00, 23.45 Все на Матч! Прямой эфир. Аналитика. Интервью. Эксперты
09.30 Д/с «Безграничные возможности» 16+
10.00 Инспектор ЗОЖ 12+
10.30 ЕвроТур. Обзор матчей недели 12+
11.35 Д/с «Звезды футбола» 12+
12.05 Х/ф «КОРОЛИ ЛЬДА» 6+
15.45 Правила боя 16+
16.05 Спортивный интерес 12+
17.15 Д/с «Кубок войны и мира» 12+
19.30, 01.40 «Наши соперники». Финляндия 12+
20.30 Культ тура 16+
21.00 Все на футбол! 12+
21.30 Футбол. Лига чемпионов. «Бавария» (Германия) - «Ростов» (Россия). Прямая трансляция
00.30 Д/ф «Джуниор» 16+
02.00 Хоккей. Кубок мира. Выставочный матч. США - Финляндия. Прямая трансляция
04.45 Х/ф «СКОРОСТЬ» 12+

ПЯТНИЦА!

6:00 Пятница News 16+
6:30 Врумиз. м/ф 12+
7:15 Смешарики. м/ф 12+
8:00 Школа доктора Комаровского 16+
8:30 Пятница News 16+
9:00 Еда, я люблю тебя! 16+
15:00 Орел и решка 16+
18:00 На ножах 16+
19:00 Магаззино. Премьера! 16+
20:00 Орел и решка 16+
21:00 Ревизорро 16+
22:00 Ревизорро. Новый сезон! 16+
23:00 Секс в большом городе. Сериал 16+
0:45 Пятница News 16+
1:15 Секс в большом городе. Сериал 16+
3:00 Дневники Кэрри. Сериал 16+
3:55 Волчонок. Сериал 16+
5:35 Супергерои 16+

ПОКАЗЫВАЕТ РЖЕВ

«СТС-Ржев»
18.30-19.00 Прямой эфир/НОВОСТИ (16+)
00.00-00.30 Прямой эфир (повтор)/НОВОСТИ

«ТНТ-Ржев»
19.00 "НОВОСТИ" 16+

СРЕДА, 14 СЕНТЯБРЯ

05.00 Доброе утро
09.00, 12.00, 14.00, 15.00, 03.00 Новости
09.20, 04.15 Контрольная закупка 12+
09.50 Жить здорово! 12+
10.55, 03.20 Модный приговор 12+
12.15 Мужское / Женское 16+
13.20, 14.15, 15.15, 02.30, 03.05 Время покажет 16+
16.00, 00.30 Про любовь 16+
17.00, 01.35 Наедине со всеми 16+
18.00 Вечерние новости
19.00 Выборы 2016 г.
19.50 Пусть говорят 16+
21.00 Время
21.30 Т/с «МЕДСЕСТРА» 12+
23.35 Вечерний Ургант 16+
00.15 Ночные новости

РОССИЯ 1

05.00, 09.15 Утро России
09.00, 11.00, 14.00, 17.00, 20.00 Вести
10.00 О самом главном 12+
11.30, 14.30, 17.25, 20.45 Вести-Москва
11.55, 00.10 Т/с «КАМЕНСКАЯ» 16+
14.55 Т/с «ТАЙНЫ СЛЕДСТВИЯ» 12+
17.50 Прямой эфир 16+
18.50 60 Минут 16+
21.00 Т/с «ЖЕМЧУГА» 16+
02.35 Т/с «СЕМЕЙНЫЙ ДЕТЕКТИВ» 16+
04.30 Комната смеха 16+

НТВ

05.00 Дорожный патруль
06.00 Новое утро
08.30 Студия Юлии Высоцкой 0+
09.00 Т/с «ВОЗВРАЩЕНИЕ МУХТАРА» 16+
10.00, 13.00, 16.00, 19.00 Сегодня
10.20 Т/с «ДЕЛЬТА. ПРОДОЛЖЕНИЕ» 16+
12.00 Суд присяжных 16+
13.20 Чрезвычайное происшествие
13.50 Место встречи
15.00 Х/ф «Я РАБОТАЮ В СУДЕ» 16+
16.20 Т/с «УЛИЦЫ РАЗБИТЫХ ФОНАРЕЙ» 16+
18.00 Говорим и показываем 16+
19.40 Х/ф «ШАМАН. НОВАЯ УГРОЗА» 16+
23.20 Итоги дня
23.45 Т/с «МОРСКИЕ ДЬЯВОЛЫ» 16+
00.45 Место встречи 16+
01.55 Дачный ответ 0+
03.00 Т/с «ЗАКОН И ПОРЯДОК» 18+
04.00 Т/с «ВРАЧЕБНАЯ ТАЙНА» 16+

РОССИЯ К

06.30 Евроньюс 0+
10.00, 15.00, 19.30, 23.30 Новости культуры
10.15, 01.55 Наблюдатель 0+
11.15, 23.50 Х/ф «ВОСЕМНАДЦАТЫЙ ГОД» 0+
13.00 Д/ф «Дельфы. Могущество оракула» 0+
13.15 Пешком... 0+
13.45 Х/ф «МОРСКОЙ ВОЛК» 0+
15.10 Д/с «Танго. Аргентинская страсть» 0+
16.00 Искусственный отбор 0+
16.40 Немая сцена 0+
17.35 Гала-концерт Камерного хора Московской консерватории 0+
18.35 Д/ф «Петр Первый» 0+
18.45, 01.30 Д/с «Завтра не умрет никогда» 0+
19.15 Спокойной ночи, малыши! 0+
19.45 Главная роль 0+
20.05 Абсолютный слух 0+
20.45 Правила жизни 0+
21.10 Д/с «Музыкальная история» 0+
21.40 Власть факта 0+
22.25 Д/ф «Одной любовью движутся миры» 0+
23.00 Д/с «Запечатленное время» 0+
23.45 Худсовет 0+

5

06.00, 10.00, 12.00, 15.30, 18.30, 22.00 Сейчас
06.10 Утро на «5» 6+
09.10 Место происшествия
10.30, 12.30, 01.55 Т/с «БЕЗ ПРАВА НА ОШИБКУ» 12+
12.50, 13.40, 14.35, 03.25, 04.20, 05.05 Т/с «И БЫЛА ВОЙНА» 16+
16.00 Открытая студия
17.30 Актуально
19.00, 19.40 Т/с «ДЕТЕКТИВЫ» 16+
20.20, 21.10, 23.15 Т/с «СЛЕД» 16+
22.25 Т/с «ТАКАЯ РАБОТА» 16+
00.00 Х/ф «НЕ МОЖЕТ БЫТЬ!» 12+

РЕН

05.00, 09.00, 04.30 Территория заблуждений 16+
06.00, 11.00 Документальный проект 16+
07.00 С бодрым утром! 16+
08.30, 12.30, 16.30, 19.30, 23.00 Новости 16+
12.00, 16.05, 19.00 112 16+
13.00 Званый ужин 16+
14.00 Х/ф «МЕТРО» 16+
17.00, 03.30 Тайны Чапман 16+
18.00, 01.30 Самые шокирующие гипотезы 16+
20.00 Х/ф «ЧАРЛИ И ШОКОЛАДНАЯ ФАБРИКА» 12+
22.10 Смотреть всем! 16+
23.25 Х/ф «МРАЧНЫЕ ТЕНИ» 16+
02.30 Секретные территории 16+

06.00, 05.20 Ералаш
06.35 М/с «Барбоскины» 0+
07.05 М/с «Приключения Джеки Чана» 6+
08.00, 00.30 Т/с «ПОСЛЕДНИЙ ИЗ МАГИКЯН» 12+
09.30 Х/ф «БРИДЖИТ ДЖОНС. ГРАНИ РАЗУМНОГО» 16+
11.30 Т/с «МОЛОДЁЖКА» 16+
13.30 Т/с «КУХНЯ» 12+
16.00, 19.00 Т/с «ВОРОНИНЫ» 16+
20.00 Т/с «МАМОЧКИ» 16+
21.00 Х/ф «БЛОНДИНКА В ЗАКОНЕ» 0+
22.50 Шоу «Уральских пельменей» 16+
00.00 Уральские пельмени. Любимое 16+
02.00 Т/с «ЗАЧАРОВАННЫЕ» 16+
05.50 Музыка на СТС 16+

ТНТ

07.00, 05.45 Т/с «ЖИВАЯ МИШЕНЬ» 16+
08.00 Экстрасенсы ведут расследование 16+
09.00 Дом-2. Lite 16+
10.30 Дом-2. Остров любви 16+
11.30 Битва экстрасенсов 16+
12.30, 13.30, 14.00 Comedy Woman 16+
14.30, 15.00, 15.30, 16.00, 16.30, 17.00, 17.30, 18.00, 18.30 Т/с «ФИЗРУК» 16+
19.00, 19.30 Т/с «РЕАЛЬНЫЕ ПАЦАНЫ» 16+
20.00, 20.30 Т/с «ОЛЬГА» 16+
21.00, 01.50 Х/ф «МАСКА» 12+
23.00 Дом-2. Город любви 16+
00.00 Дом-2. После заката 16+
01.00 Т/с «ПОСЛЕДНИЙ КОРАБЛЬ» 16+
03.50 Х/ф «МОЛОДОЖЕНЫ» 12+
06.40 Женская лига. Лучшее 16+

Домашний

06.30, 05.30 Джейми у себя дома 16+
07.30, 18.00, 23.50, 05.25 6 кадров 16+
07.50 По делам несовершеннолетних 16+
09.50, 02.25 Давай разведёмся! 16+
11.50 Д/с «Женский детектив» 16+
12.50, 03.25 Д/с «Измены» 16+
13.50, 04.25 Кризисный менеджер 16+
14.50 Т/с «ВЫХОЖУ ТЕБЯ ИСКАТЬ» 16+
18.05 Т/с «ОНА НАПИСАЛА УБИЙСТВО» 16+
19.00 Т/с «СОБЛАЗН» 16+
21.05 Т/с «ЗАПРЕТНАЯ ЛЮБОВЬ» 16+
23.00 Т/с «ДОКТОР ХАУС» 16+
00.30 Х/ф «УДИВИ МЕНЯ» 16+

Ц

06.00, 08.05 Настроение
07.50 Выборы- 2016 г 6+
08.15 Тайны нашего кино 12+
08.40 Х/ф «АРТИСТКА» 12+
10.40 Д/ф «Нина Ургант. Сказка для бабушки» 12+
11.30, 14.30, 19.40, 22.00, 00.00 События
11.50, 00.30 Т/с «ПУАРО АГАТЫ КРИСТИ» 12+
13.40 Мой герой 12+
14.50 Дикие деньги. Бадри Патаркацишвили 16+
15.40 Х/ф «НА БЕЛОМ КОНЕ» 12+
17.30 Город новостей
17.45 Выборы- 2016 г. Теледебаты 12+
18.40, 05.05 Т/с «ЧЁРНЫЕ КОШКИ» 16+
20.00 Право голоса 16+
21.45 Петровка, 38
22.30 Линия защиты 16+
23.05 Хроники московского быта 12+
02.20 Х/ф «БАНЗАЙ» 6+
04.00 Д/ф «Анатомия предательства» 12+

Звезда

06.00, 18.25 Д/с «Отечественное стрелковое оружие» 6+
06.55 Д/с «Погоня за скоростью»
07.40, 09.15, 10.05 Т/с «ТУЛЬСКИЙ-ТОКАРЕВ» 16+
09.00, 13.00, 18.00, 22.00 Новости дня
10.00, 14.00 Военные новости
12.00 Особая статья 12+
13.20, 14.05, 15.40 Т/с «ВОЕННАЯ РАЗВЕДКА. ПЕРВЫЙ УДАР» 12+
19.15 Последний день 12+
20.00 Процесс 12+
21.35 Специальный репортаж 12+
22.25 Д/с «Секретная папка» 12+
23.15 Звезда на «Звезде» 6+
00.00 Т/с «ИСТОРИЯ ЛЕТЧИКА» 16+
03.50 Х/ф «СЛЕЗЫ КАПАЛИ» 12+
05.35 Д/с «Москва фронту» 12+

МАТЧ!

06.30 Д/с «Вся правда про …» 12+
07.00, 07.25, 09.15, 11.50, 14.50, 16.30, 19.05, 20.55 Новости
07.05 Зарядка ГТО 12+
07.30, 14.55, 19.10, 23.45 Все на Матч! Прямой эфир. Аналитика. Интервью. Эксперты
09.20 Д/с «Безграничные возможности» 16+
09.50 Мини-футбол. Чемпионат мира. Россия - Египет. Трансляция из Колумбии 12+
12.00 «Наши соперники». Финляндия 12+
12.20 Хоккей. Кубок мира. Выставочный матч. США - Финляндия 12+
15.30 Д/ф «Павел Буре. Русская ракета» 12+
16.35 Культ тура 16+
17.05 Футбол. Лига чемпионов. ПСЖ - «Арсенал» (Англия) 12+
19.50 Наши парни. Live 12+
20.10, 00.45 Д/с «Кубок войны и мира» 12+
21.00 Все на футбол! 12+
21.30 Футбол. Лига чемпионов. «Байер» (Германия) - ЦСКА (Россия). Прямая трансляция
01.30 Все на хоккей! 12+
02.30 Хоккей. Кубок мира. Выставочный матч. Россия - Канада. Прямая трансляция из США
05.15 Д/ф «FIFA. Большие деньги футбола» 16+

ПЯТНИЦА!

6:00 Пятница News 16+
6:30 Врумиз. м/ф 12+
7:15 Школа доктора Комаровского 16+
8:30 Пятница News 16+
9:00 Орел и решка 16+
18:00 Ревизорро. Новый сезон! Премьера! 16+
19:00 На ножах. Премьера! 16+
20:00 Ревизорро. Новый сезон! 16+
21:00 Ревизорро 16+
22:00 На ножах 16+
23:00 Секс в большом городе. Сериал 16+
0:45 Пятница News 16+
1:15 Секс в большом городе. Сериал 16+
3:00 Дневники Кэрри. Сериал 16+
3:55 Волчонок. Сериал 16+
5:35 Супергерои 16+

ПОКАЗЫВАЕТ РЖЕВ

«СТС-Ржев»
09.00-09.30 Прямой эфир (повтор)/НОВОСТИ (16+)

«ТНТ-Ржев»
19.00 "НОВОСТИ" 16+

ЧЕТВЕРГ, 15 СЕНТЯБРЯ

05.00 Доброе утро
09.00, 12.00, 14.00, 15.00, 03.00 Новости
09.20, 04.15 Контрольная закупка 12+
09.50 Жить здорово! 12+
10.55, 03.20 Модный приговор 12+
12.15 Мужское / Женское 16+
13.20, 14.15, 15.15, 02.30, 03.05 Время покажет 16+
16.00, 00.30 Про любовь 16+
17.00, 01.35 Наедине со всеми 16+
18.00 Вечерние новости
19.00 Выборы 2016 г.
19.50 Пусть говорят 16+
21.00 Время
21.30 Т/с «МЕДСЕСТРА» 12+
23.35 Вечерний Ургант 16+
00.15 Ночные новости

РОССИЯ 1

05.00, 09.15 Утро России
09.00, 11.00, 14.00, 17.00, 20.00 Вести
10.00 О самом главном 12+
11.30, 14.30, 17.25, 20.45 Вести-Москва
12.00, 01.15 Т/с «КАМЕНСКАЯ» 16+
14.55 Т/с «ТАЙНЫ СЛЕДСТВИЯ» 12+
17.50 Прямой эфир 16+
18.50 60 Минут 16+
21.00 Т/с «ЖЕМЧУГА» 16+
03.20 Т/с «СЕМЕЙНЫЙ ДЕТЕКТИВ» 16+
04.15 Комната смеха 16+

НТВ

05.00 Дорожный патруль
06.00 Новое утро
08.30 Студия Юлии Высоцкой 0+
09.00 Т/с «ВОЗВРАЩЕНИЕ МУХТАРА» 16+
10.00, 13.00, 16.00, 19.00 Сегодня
10.20 Т/с «ДЕЛЬТА. ПРОДОЛЖЕНИЕ» 16+
12.00 Суд присяжных 16+
13.20 Чрезвычайное происшествие
13.50 Место встречи
15.00 Х/ф «Я РАБОТАЮ В СУДЕ» 16+
16.20 Т/с «УЛИЦЫ РАЗБИТЫХ ФОНАРЕЙ» 16+
18.00 Говорим и показываем 16+
19.40 Х/ф «ШАМАН. НОВАЯ УГРОЗА» 16+
23.20 Итоги дня
23.45 Т/с «МОРСКИЕ ДЬЯВОЛЫ» 16+
00.45 Место встречи 16+
01.55 Таинственная Россия 16+
02.50 Их нравы 0+
03.00 Т/с «ЗАКОН И ПОРЯДОК» 18+
04.00 Т/с «ВРАЧЕБНАЯ ТАЙНА» 16+

РОССИЯ К

06.30 Евроньюс 0+
10.00, 15.00, 19.30, 23.30 Новости культуры
10.15, 01.55 Наблюдатель 0+
11.15, 23.50 Х/ф «ХМУРОЕ УТРО» 0+
13.00 Д/ф «Гималаи. Горная дорога в Дарджилинг. Путешествие в облака» 0+
13.15 Россия, любовь моя! 0+
13.45 Х/ф «МОРСКОЙ ВОЛК» 0+
14.50 Д/ф «Джотто ди Бондоне» 0+
15.10 Д/с «Танго. Аргентинская страсть» 0+
16.05 Абсолютный слух 0+
16.45 Д/ф «Рудольф Фурманов. Парадокс об актёре» 0+
17.35 Сергей Стадлер и Симфонический оркестр Санкт- Петербурга 0+
18.25 Д/ф «Гебель-Баркал. Священная скала чернокожих фараонов Судана» 0+
18.45, 01.30 Д/с «Завтра не умрет никогда» 0+
19.15 Спокойной ночи, малыши! 0+
19.45 Главная роль 0+
20.05 Черные дыры, белые пятна 0+
20.45 Правила жизни 0+
21.10 Д/с «Музыкальная история» 0+
21.40 Д/ф «Монолог» 0+
22.30 Юрий Норштейн, «Ёжик в тумане» 0+
23.10 Д/ф «Ирригационная система Омана. Во власти солнца и луны» 0+
23.45 Худсовет 0+

5

06.00, 10.00, 12.00, 15.30, 18.30, 22.00 Сейчас
06.10 Утро на «5» 6+
09.10 Место происшествия
10.30, 11.35, 12.30, 13.15, 14.20, 01.55, 02.55, 04.00, 05.00 Т/с «БЕЗ ПРАВА НА ОШИБКУ» 12+
16.00 Открытая студия
17.30 Актуально
19.00, 19.40 Т/с «ДЕТЕКТИВЫ» 16+
20.20, 21.10, 23.15 Т/с «СЛЕД» 16+
22.25 Т/с «ТАКАЯ РАБОТА» 16+
00.00 Х/ф «ГУСАРСКАЯ БАЛЛАДА» 12+

РЕН

05.00, 04.00 Территория заблуждений 16+
06.00, 09.00 Документальный проект 16+
07.00 С бодрым утром! 16+
08.30, 12.30, 16.30, 19.30, 23.00 Новости 16+
12.00, 16.00, 19.00 112 16+
13.00 Званый ужин 16+
14.00 Х/ф «ЧАРЛИ И ШОКОЛАДНАЯ ФАБРИКА» 12+
17.00 Тайны Чапман 16+
18.00, 01.30 Самые шокирующие гипотезы 16+
20.00 Х/ф «ИЛЛЮЗИЯ ПОЛЕТА» 16+
21.50 Смотреть всем! 16+
23.25 Х/ф «ЗАБОЙНЫЙ РЕВАНШ» 18+
02.30 Минтранс 16+
03.20 Ремонт по-честному 16+

06.00, 05.25 Ералаш
06.35 М/с «Барбоскины» 0+
07.05 М/с «Приключения Джеки Чана» 6+
08.00, 00.30 Т/с «ПОСЛЕДНИЙ ИЗ МАГИКЯН» 12+
09.30, 00.00 Уральские пельмени. Любимое 16+
09.40 Х/ф «БЛОНДИНКА В ЗАКОНЕ» 0+
11.30 Т/с «МОЛОДЁЖКА» 16+
13.30 Т/с «КУХНЯ» 12+
16.00, 19.00 Т/с «ВОРОНИНЫ» 16+
20.00 Т/с «МАМОЧКИ» 16+
21.00 Х/ф «БЛОНДИНКА В ЗАКОНЕ-2» 12+
22.50 Шоу «Уральских пельменей» 16+
02.00 Т/с «ЗАЧАРОВАННЫЕ» 16+

ТНТ

07.00 Т/с «ЖИВАЯ МИШЕНЬ» 16+
08.00 Экстрасенсы ведут расследование 16+
09.00 Дом-2. Lite 16+
10.30 Дом-2. Остров любви 16+
11.30 Битва экстрасенсов 16+
12.30, 13.30, 14.00 Comedy Woman 16+
14.30, 15.00, 15.30, 16.00, 16.30, 17.00, 17.30, 18.00, 18.30 Т/с «САШАТАНЯ» 16+
19.00, 19.30 Т/с «РЕАЛЬНЫЕ ПАЦАНЫ» 16+
20.00, 20.30 Т/с «ОЛЬГА» 16+
21.00, 01.50 Х/ф «ВЫШИБАЛЫ» 12+
23.00 Дом-2. Город любви 16+
00.00 Дом-2. После заката 16+
01.00 Т/с «ПОСЛЕДНИЙ КОРАБЛЬ» 16+
03.45 Х/ф «ТРЕНИРОВОЧНЫЙ ДЕНЬ» 16+
06.05 ТНТ-Club 16+
06.10 Женская лига. Парни, деньги и любовь 16+

Домашний

06.30, 05.30 Джейми у себя дома 16+
07.30, 18.00, 23.50 6 кадров 16+
07.50 По делам несовершеннолетних 16+
09.50, 02.35 Давай разведёмся! 16+
11.50 Д/с «Женский детектив» 16+
12.50, 03.35 Д/с «Измены» 16+
13.50, 04.35 Кризисный менеджер 16+
14.50 Т/с «ВЫХОЖУ ТЕБЯ ИСКАТЬ» 16+
18.05 Т/с «ОНА НАПИСАЛА УБИЙСТВО» 16+
19.00 Т/с «СОБЛАЗН» 16+
21.05 Т/с «ЗАПРЕТНАЯ ЛЮБОВЬ» 16+
23.00 Т/с «ДОКТОР ХАУС» 16+
00.30 Х/ф «ОСЕННИЙ ВАЛЬС» 16+

Ц

06.00, 08.05 Настроение
07.50 Выборы- 2016 г 6+
08.15 Тайны нашего кино 12+
08.45 Х/ф «ИНСПЕКТОР УГОЛОВНОГО РОЗЫСКА» 12+
10.35 Д/ф «Михаил Кокшенов. Простота обманчива» 12+
11.30, 14.30, 19.40, 22.00, 00.00 События
11.50, 00.30 Т/с «ПУАРО АГАТЫ КРИСТИ» 12+
13.40 Мой герой 12+
14.50 Хроники московского быта 12+
15.40 Х/ф «НА БЕЛОМ КОНЕ» 12+
17.30 Город новостей
17.45 Выборы- 2016 г. Теледебаты 12+
18.40, 05.00 Т/с «ЧЁРНЫЕ КОШКИ» 16+
20.00 Право голоса 16+
21.45 Петровка, 38
22.30 10 самых 16+
23.05 Д/ф «Закулисные войны в опере» 12+
02.20 Х/ф «СУВЕНИР ДЛЯ ПРОКУРОРА» 12+
04.05 Д/ф «Признания нелегала» 12+

Звезда

06.00, 18.25 Д/с «Отечественное стрелковое оружие» 6+
06.55 Д/с «Погоня за скоростью»
07.40, 09.15, 10.05 Т/с «ТУЛЬСКИЙ-ТОКАРЕВ» 16+
09.00, 13.00, 18.00, 22.00 Новости дня
10.00, 14.00 Военные новости
12.00 Специальный репортаж 12+
12.25, 21.35 Теория заговора 12+
13.20, 14.05, 15.40 Т/с «ВОЕННАЯ РАЗВЕДКА. ПЕРВЫЙ УДАР» 12+
19.15 Легенды кино 6+
20.00 Прогнозы 12+
22.25 Д/с. «Поступок»
23.15 Звезда на «Звезде» 6+
00.00 Т/с «ИСТОРИЯ ЛЕТЧИКА» 16+
03.50 Х/ф «ПУТЬ К ПРИЧАЛУ» 6+
05.35 Д/с «Москва фронту» 12+

МАТЧ!

06.30 Д/с «Вся правда про …» 12+
07.00, 07.25, 09.25, 12.50, 14.55, 18.00 Новости
07.05 Зарядка ГТО 12+
07.30, 15.00, 00.00 Все на Матч! Прямой эфир. Аналитика. Интервью. Эксперты
09.30 Д/с «Безграничные возможности» 16+
10.00, 18.10 «Наши соперники». Швеция 12+
10.20 Хоккей. Кубок мира. Выставочный матч. Европа - Швеция. Трансляция из США 12+
12.55 Футбол. Лига чемпионов. «Ювентус» (Италия) - «Севилья» (Испания) 12+
15.30 Хоккей. Кубок мира. Выставочный матч. Россия - Канада. Трансляция из США 12+
18.30 Десятка! 16+
18.50 Все на футбол! 12+
19.45 Футбол. Лига Европы. «Маккаби» (Тель-Авив, Израиль) - «Зенит» (Россия). Прямая трансляция
21.55 Футбол. Лига Европы. «Зальцбург» (Австрия) - «Краснодар» (Россия). Прямая трансляция
01.00 Х/ф «РИНГ» 16+
03.00 Футбол. Лига Европы 12+
05.00 Д/ф «FIFA. Большие деньги футбола» 16+
06.10 Детский вопрос 12+

ПЯТНИЦА!

6:00 Пятница News 16+
6:30 Врумиз. м/ф 12+
7:15 Смешарики. м/ф 12+
8:00 Школа доктора Комаровского 16+
8:30 Пятница News 16+
9:00 Орел и решка 16+
17:00 Пацанки 16+
19:00 Пацанки. Премьера! 16+
21:00 Леся здеся 16+
22:00 Орел и решка. Кругосветка 16+
23:00 Секс в большом городе. Сериал 16+
0:45 Пятница News 16+
1:15 Секс в большом городе. Сериал 16+
3:00 Дневники Кэрри. Сериал 16+
3:55 Волчонок. Сериал 16+
5:35 Супергерои 16+

ПОКАЗЫВАЕТ РЖЕВ

«СТС-Ржев»
13.30-14.00 ТВ-Чат (16+)

«ТНТ-Ржев»
19.30 «Ржевская неделя» прямой эфир 16+

«ПЯТНИЦА» - Ржев
20.00 - 21.00 «Новости» 16+

2016 СОБЫТИЕ

«ПУШКИНСКИЕ» КАДЕТЫ

1 сентября, как известно, мы отмечаем не только День знаний, но и начало нового этапа в жизни школьников и студентов. Каждый год этот праздник приближает время, когда ребятам придётся предпринимать конкретные шаги в выборе будущей профессии – несмотря на то, что большинство из них пока об этом даже не задумывается. Не стал исключением и год нынешний: десятиклассники школы №1 им. А.С. Пушкина в год 80-летия учебного заведения стали учениками кадетского класса. При этом они не только дали согласие на усложнённую учебную программу, но и взяли на себя определённые «профессиональные» обязательства.

Сергей НИКОЛАЕВ

– Это первый проект такого рода в Ржеве, и реализуется он под нашим патронажем, – сообщил заместитель начальника по кадрам и воспитательной работе ФКУ «СИЗО №3» УФСИН России по Тверской области Сергей Чурилов. – С предложением о создании класса юстиции с кадетским направлением к нам обратилась директор школы Надежда Евгеньевна Бусыгина. Идея по-настоящему интересная, и мы с удовольствием её поддержали. Помимо общеобразовательных и ряда дополнительных предметов, кадеты будут постигать азы дисциплин, необходимых для работы в уголовно-исполнительной системе. В качестве преподавателей выступят сотрудники нашего ведомства – уже составлено соответствующее расписание.

По словам Сергея Александровича, воспитанники кадетского класса уже сегодня могут претендовать на продолжение образования в вузах Федеральной служба исполнения наказаний (ФСИН), где можно получить как юридическое, так, например, и инженерно-техническое образование (средства сигнализации и охраны). О преимуществах, которые получают молодые люди при поступлении в названные вузы, скажем только одно: студентам гарантированы бесплатное обучение, проживание и питание.

Из разговора с классным руководителем кадетов Еленой Кабановой стало ясно: учебная программа кадетов действительно не ограничится только профильными предметами.

– Кадетский класс создавался с тем, чтобы мы могли ещё больше внимания уделить воспитанию достойных граждан страны, – считает Елена Юзефовна. – Мы постараемся продолжить занятия с ребятами по вопросам нравственности и культуры, будем давать им необходимые основы знаний в самых разных областях – вплоть до этикета и умения танцевать. Ведь речь идёт о будущих офицерах!

Чтобы излишне не перегружать подростков, предполагается чёткое разделение занятий: первая половина дня – только учёба, вторая – кадетская подготовка. К слову, и сам учебный процесс претерпит заметные изменения, ведь речь идёт об углублённой подготовке по многим предметам.

– Официально у класса физико-химический профиль с кадетским направлением во внеурочное время, – продолжила Елена Юзефовна. – Однако также предполагается углублённое изучение гуманитарных наук, а по просьбе родителей – ещё и биологии. Всего в классе восемнадцать ребят, большинство из них – участники и призёры городских и областных олимпиад. Так что я уверена: с новой нагрузкой они непременно справятся!

Стоит отметить: ребята имели возможность взвесить все «за» и «против», ещё будучи выпускниками 9 класса, так что времени для принятия окончательного решения у них было достаточно. Ну, а завершающие консультации с учениками и их родителями велись в течение всего лета. И, как видим, процесс прошёл успешно!

Вот такое начинание состоялось в образовательной системе города. Теперь, наряду с кадетским классом МЧС школы №7, в Ржеве есть и кадетский класс юстиции – на базе Пушкинской школы. Да ещё какой класс – все ребята, как на подбор! Кто знает, быть может, почин «пушкинских» кадетов станет примером для других учебных заведений города. А самое главное – поможет подросткам не просто определиться с будущей профессией, но и найти своё место в обществе. **Фото автора.**

УЧИТЕЛЬ, ПЕРЕД ИМЕНЕМ ТВОИМ...

Надежда БЕЛОВА

1 сентября в гимназии №10, как и во всех учебных заведениях страны, состоялась торжественная линейка, посвящённая Дню знаний и началу нового учебного года. Как это обычно и бывает, площадка перед школой пестрела всеми цветами радуги – из-за обилия букетов; округу оглашали звонкие детские голоса и украшали искренние улыбки – детей и взрослых. Особенным этот день стал для первоклашек и будущих выпускников, ведь для малышей долгий путь в мир знаний только начинается, а вот 11-классники уверенно выходят на финишную прямую. Но был у этого праздника и ещё один примечательный момент – 1 сентября при входе в школу была открыта мемориальная доска в память о прекрасном педагоге и замечательном человеке – Валерии Алексеевиче Смирнове. «Учитель, перед именем твоим позволь смиренно преклонить колени», – такие слова выгравированы на мемориальной доске.

Как известно, имя В.А.Смирнова присвоили гимназии №10 решением Ржевской городской Думы в феврале 2016 года, и оно стало вполне закономерным. Валерий Алексеевич – личность, безусловно, легендарная, причём не только для школы – для всей системы образования города. Он долгие годы работал здесь завучем и преподавателем физики, снискал уважение коллег и воспитанников, сделал всё возможное для повышения статуса учебного заведения. Отличник народного просвещения, Заслуженный учитель РФ, награждённый орденом «Знак Почёта» – В.А. Смирнов и по сей день остаётся для педагогов примером доблестного служения делу образования. И очень хочется верить: традиции гимназии №10, заложенные ещё при Валерии Алексеевиче, продолжат жить в новых поколениях учителей и учеников.

Памятная доска была изготовлена на ПАО «Электромеханика»– предприятие в течение многих лет является добрым другом гимназии. Руководители завода присутствовали на её торжественном открытии – так же, как и близкие Валерия Алексеевича. И это торжественное мероприятие ещё больше сплотило дружную гимназическую семью. Новых успехов и достижений, гимназия №10!

Фото из архива гимназии №. 10.

ШКОЛЬНИКАМ РЖЕВА И РЖЕВСКОГО РАЙОНА

Члены Президиума Ржевского Совета ветеранов войны, труда, Вооружённых сил и правоохранительных органов приняли участие в торжественных линейках в честь Дня знаний и началу нового учебного года во всех школах города. Ветераны напутствовали молодёжь, ведь преемственность поколений важна в жизни.

Маргарита ПОКРОВСКАЯ,
член Президиума
Ржевского Совета ветеранов.

***

Мы поздравляем
вас с началом года!
Дерзайте, развивайтесь –
и природа
Дарует вам удачу, совершенство,
Улыбку счастья в мире
знаний. Детство –
Прекрасная пора. Но помнить
важно:
В ученьи нелегко. А в жизни
каждый
Преодолеет трудности, друзья!
Учитесь! Радуйтесь!
Любите жизнь! Себя!

2016 СОБЫТИЕ

«НАРОДНАЯ ПЛАНЁРКА» НА БОЛЬШО

Сергей НИКОЛАЕВ

В последний день лета совершил прогулку по улице Большая Спасская – на всём её протяжении (от памятника «Танк» до Нового моста) – вице-спикер Госдумы РФ Владимир Васильев. Его сопровождали Вадим Родивилов, Александр Ейст, владыка Адриан, руководители городских предприятий и организаций, лидеры общественного мнения, активисты клуба «МИР» (молодые инвалиды Ржева) и представители СМИ. Владимир Абдуалиевич оценил качество новенького тротуара на центральной улице города, аккуратно выложенного плиткой, а также его соответствие требованиям государственной программы «Доступная среда». Такое внимание к объекту совсем не удивительно, ведь именно при поддержке В.А. Васильева проект частно-государственного партнёрства и состоялся. Своим появлением вице-спикер Госдумы обескураживал прохожих, но после некоторого замешательства люди запросто подходили к нему и задавали интересующие вопросы. Прямой контакт с жителями стал ещё одним позитивным моментом «инспекционного» мероприятия.

О КАЧЕСТВЕ РАБОТ И ПЕРСПЕКТИВАХ

Местом встречи с высоким гостем был обозначен памятник «Танк», и буквально в двух шагах от него (на углу дома №59) вовсю кипела работа: ремонтники заканчивали укладку асфальта на съезде с тротуара. В. Васильев появился здесь без опоздания – пешком, со стороны Зубцовского шоссе. Что интересно: шёл он один, без привычной «свиты» сопровождающих – такое редко увидишь, тем более в Ржеве. После недолгих приветствий и рукопожатий Владимир Абдуалиевич озвучил своего рода «повестку дня» – общий осмотр нового тротуара и обсуждение дальнейшего благоустройства улицы.

Что касается укладки плитки и общего вида пешеходной дорожки, то здесь вопросов к качеству работ в принципе не возникло: всё выглядит действительно очень неплохо – даже возникает ощущение, что Большая Спасская стала шире. Хотя на этом благоустройство улицы не завершится: впереди – озеленение газонов, оборудование лавочек и установка урн. Нарекания в основном были связаны с доступностью объекта для маломобильных групп населения, прежде всего – инвалидов-колясочников. Первым проблемным участком стал съезд с тротуара на асфальт возле офиса «Теле-2».

Представители клуба «МИР» Мария Грезнева и Павел Скворцов, специально приглашённые сюда для приёмки объекта, с трудом преодолели этот участок на колясках – из-за того, что бордюр был завышен на несколько сантиметров. Реакция на критику последовала незамедлительно: прямо на месте состоялось совещание, связанное с необходимостью оперативно устранить дефект. Дабы форсировать события, Павел Михайлович предложил сделать небольшой скат на ширину

коляски с одной из сторон тротуара, поскольку этого, в общем-то, вполне достаточно. Связанные с передвижением инвалидов-колясочников трудности, связанные ещё и с углом подъёма пандуса (как у здания Сбербанка), возникли ещё несколько раз на пути к Новому мосту. Эти недостатки исполнители работ обещали устранить в кратчайшие сроки.

ОБЩЕНИЕ В РЕЖИМЕ «НОН-СТОП»

У клуба железнодорожников завязалась небольшая полемика: обсуждали возможные варианты благоустройства прилегающей к тротуару территории учреждения культуры, где мог бы появиться, например, газон, фонтан, большая клумба или летняя площадка для выступлений. В любом случае, Владимир Васильев призвал коллег сначала обсудить такие перспективы с жителями города.

Как мы уже сказали, появление вице-спикера вызвало некоторую растерянность у прохожих – одни обходили группу «проверяющих» стороной, другие запросто пожимали вице-спикеру руку и задавали конкретные вопросы. Так, например, пенсионерка Валентина Шипульникова обратилась к Владимиру Абдуалиевичу по поводу необходимости на государственном уровне утвердить статус «дети войны» и соответствующие доплаты. Вице-спикер выслушал просьбу ржевитянки и обещал рассмотреть все возможности для решения проблемы (тем более что это тема возникла далеко не вчера).

Ржевитянин Александр Разумовский, высоко оценив качество нового тротуара, рассказал вице-спикеру о плохом состоянии памятника архитектуры – дома купца Немилова 1837 года постройки (улица Партизанская, 30). От былого величия остались лишь развалины, однако здание ещё можно восстановить. Владимир Абдуалиевич обменялся с ржевитянином контактами

2016 РЕПОРТАЖ

РЕМОНТ ОПЕРЕЖАЮЩИМИ ТЕМПАМИ

Сергей НИКОЛАЕВ

Сейчас, как и весь последний месяц, в центре Ржева кипит работа вокруг основной городской переправы через Волгу – Нового моста. Причём ремонт действительно происходит «вокруг» объекта: специалисты трудятся и на мосту, и под мостом, и по обоим берегам Волги. Уже привычные столбы пыли и стрелы кранов видны издалека, а вот о том, на какой стадии находится процесс, большинство ржевитян не знают. Дабы восполнить этот пробел, «РП» продолжает знакомить своих читателей с ходом ремонтных работ.

Со времени визита и.о. губернатора на объекте был проделан значительный объём работ. В частности, на минувшей неделе ремонтники приступили к устройству выравнивающего слоя по железобетонным балкам на левом направлении моста (со стороны краеведческого музея). Таким образом, в этой части сооружения завершены все работы по бетонированию подферменников, 33-метровые балки вернули на прежнее место – на обновлённые опорные элементы конструкции. На опоре №8 ведётся монтаж опалубки для сооружения шкафной стенки – её бетонирование также завершено. По левому направлению балок продолжается сооружение монолитного борта.

На сталежелезобетонной части моста выравнивающий слой под оклеечную гидроизоляцию с левой стороны моста выполнен в полном объёме (речь идёт о 1600 квадратных метрах). Забетонирован монолитный борт тротуара (200 погонных метров). Оборудована шкафная стенка на опоре №1. Также на опоре ведётся устройство дренирующего слоя грунта под переходные плиты.

Внизу, под мостом, на двух технологических площадках, идёт формовка переходных и тротуарных плит – то есть их изготавливают своими силами, прямо на месте, что, конечно же, гораздо удобнее для ремонтных бригад.

Таким образом, работа продолжается хорошими темпами и даже с некоторым опережением графика: после окончательного устройства выравнивающего слоя на железобетонной части моста можно будет рассчитывать на открытие автомобильного движения по его левой стороне (по планам, это должно произойти 16-17 сентября). Ради этой промежуточной цели на мостовом сооружении круглые сутки трудятся сто рабочих и семь единиц строительной техники.

В завершение хотелось бы вновь донести до горожан убедительную просьбу службы охраны объекта: уважаемые ржевитяне, не пытайтесь пересечь мост (а такие попытки предпринимаются); он полностью закрыт для движения транспорта и пешеходов! Нахождение на объекте может быть опасно для вашего здоровья и жизни!

Фото автора.

Й СПАССКОЙ

– разговор на эту тему необходимо продолжить.

Пользуясь случаем, горожане задавали вопросы и другим участниками «рейда», которые стали в этот день более доступны, чем обычно. Так, Александр Ейст буквально на ходу успел пообщаться с членом родительского комитета школы №1 им. А.С. Пушкина, обсудив состояние одного из школьных помещений.

«НАРОДНАЯ ПЛАНЁРКА»

Именно так назвал сам вице-спикер небольшую пресс-конференцию в финале мероприятия у памятника герою Отечественной войны 1812 года А.Н. Сеславину. Собрав вокруг всех участников «рейда», В.А. Васильев, наконец, представил спонсоров проекта – директора ООО «ЮАССТрой» Сергея Бутусова, директора ООО СФ «Техоптимум» Владимира Нежурко и директора ООО «Стройуниверсал» Александра Коростинского. Именно эти люди участвовали в программе частно-государственного партнёрства, благодаря которой и был проведён ремонт тротуара.

– Государство предоставило нам возможность заработать, а теперь пришло время отдавать! – подчеркнул Сергей Бутусов, взявший на себя основное бремя расходов.

Для представителей бизнеса тротуар на ул. Спасская в Ржеве – не первый подобный проект: совместными усилиями ещё в 2011 году они построили Социально-реабилитационный центр для несовершеннолетних в Старицком районе. Директор ООО «ЮАССТрой» также отметил инициативу и личное участие в реализации обоих проектов Владимира Васильева.

– Ещё два года назад у нас не было уверенности, что отдельные предприятия и частные инвесторы смогут подключиться к решению городских проблем. Но за это время уже сделано столько добрых дел, что в этом уже нет никаких сомнений, – продолжил тему Вадим Родивилов. – В нашем случае инициатива – поощряема, ведь она идёт на общее благо. Надеюсь, мы не потеряем набранный темп и продолжим благоустраивать родной город.

– Главное – работать вместе, в едином порыве, – напомнил Виктор Константинов, создавший инициативную группу по решению наиболее острых городских проблем.

ВМЕСТО ЗАКЛЮЧЕНИЯ

Выполненный в едином стиле старый-новый объект инфраструктуры, безусловно, изменит вид города. Ржевитяне уже оценили его качество и удобство – остаётся только проверка временем. Такая же проверка ждёт и частно-государственное партнёрство, за которым сегодня видят будущее городские власти и сами ржевитяне.

МЕЖДУ ПРОЧИМ

ДОРОГА ДОЛЖНА ВЕСТИ К ХРАМУ

Михаил АРХАНГЕЛЬСКИЙ

«Скажите, эта дорога приведёт к храму?». – «Это улица Варлама. Не эта улица ведёт к храму». – «Тогда зачем она нужна? К чему дорога, если она не приводит к храму?».

Завершающая реплика из знакового кинофильма «Покаяние» Тенгиза Абуладзе почти слово в слово прозвучала из уст вице-спикера Государственной Думы РФ Владимира Васильева, который в сопровождении епископа Ржевского и Торопецкого Адриана и других официальных лиц 31 августа совершил прогулку по улице Большая Спасская. В некотором смысле это метафора, поскольку в контексте данной фразы речь шла о новом тротуаре на центральной улице Ржева, выложенном качественной плиткой.

О храме В.А. Васильев упомянул, когда журналисты поинтересовались: почему тротуар укладывают именно на этой стороне улицы? Также они задали вопрос епископу Адриану – по поводу ремонта здания епархиального управления на Большой Спасской.

– Епархия приводит комплекс зданий епархиального управления в порядок, созидает то, что было некогда разрушено. Мы ведём ремонтные работы в Смоленском храме, который входит в комплекс епархиального управления. Важно вернуть Ржеву красивое историческое здание XIX века, после реконструкции оно станет его украшением, – отметил владыка.

Вице-спикер имел в виду храм Новомучеников и Исповедников Российских, к которому ведёт новый тротуар. Правящий архиерей – разрушенный Смоленский храм, где в прошлом году впервые за сто лет была отслужена литургия. Между ними и пролегает улица Большая Спасская, которую нынешним летом начали приводить в порядок. А на самом деле между ними пролегло наше прошлое, настоящее и будущее.

В завершение прогулки правящий архиерей выразил искреннюю благодарность Владимиру Васильеву и его товарищам, которые согласились вложить свои личные средства в преображение кафедрального города, созидая то, что было утрачено.

– Это даёт возможность нам, ржевитянам, так же консолидировать свои силы, чтобы благоустроить Ржев. Не следует возлагать упование только на власть – жители сами должны прилагать к этому усилия. Сегодня у городского сообщества есть такая возможность, и прекрасный пример – тоже. Объединяя наши усилия, мы можем созидать свой город, делая Ржев красивым и удобным для жизни, – уверен владыка.

Ржевитянам остаётся лишь поблагодарить Сергея, Александра и Владимира – неравнодушных руководителей трёх строительных компаний, благодаря которым одна из центральный улиц города воинской славы заметно преобразилась.

2016 АКТУАЛЬНАЯ ТЕМА

С СЕНТЯБРЯ – НОВЫЕ КВИТАНЦИИ

С сентября жители Ржева начнут получать квитанции нового образца на оплату горячей воды, а в дальнейшем – и отопления. Платёжные документы составлены в соответствии с рекомендациями Министерства строительства и ЖКХ РФ. Получателем платежей является ООО ЦОК «Город» Тверь, которое занимается начислением платы и сбором денежных средств за коммунальные услуги в пользу новой теплоснабжающей компании Ржева – ООО «Регионэнергоресурс-Тверь» (ООО «РЭР-Тверь»). Оплатить квитанции без комиссии ржевитяне могут в отделениях Почты России или в любом подразделении, терминале или банкомате Сбербанка России, в кассах Россельхозбанка, Росгосстрахбанка, ПАО «Бинбанк Тверь», а также в кассах салонов связи «Билайн». Платежи без комиссии также принимаются через систему «Сбербанк Онлайн».

Кроме того, для ржевитян теперь доступен сервис «Личный кабинет абонента ЖКХ» на сайте **цок-город.рф.** С его помощью граждане могут без комиссии оплатить коммунальные услуги в пользу ООО ЦОК «Город» Тверь, передать показания индивидуальных приборов учёта горячей воды, узнать актуальную информацию о балансе лицевого счёта, а также ознакомиться с детализацией начислений и историей платежей. В ближайшее время у жителей Ржева появится

возможность получить логин и пароль для доступа в «Личный кабинет абонента ЖКХ» в офисе ООО ЦОК «Город» Тверь в Ржеве.

ООО ЦОК «Город» Тверь обращает внимание горожан: в переходный период не исключены технические неполадки в процессе формирования платёжных документов. В случае если абоненты посчитают начисления или другую информацию в квитанции некорректными, им необходимо обратиться в офис по работе с населением.

Адрес офиса ООО ЦОК «Город» Тверь в г. Ржеве: **ул. Большая Спасская, 36.** Время приёма граждан: **понедельник-четверг, с 8.00 до 16.30 (пятница – неприёмный день); перерыв с 12.00 до 13.00.** Телефон для справок **6-90-27.**

Свои вопросы по начислению платы за горячую воду и отопление жители также могут задать по телефону «горячей линии» ООО ЦОК «Город» Тверь **8-800-555-94-24** или через форму обратной связи на сайте **цок-город.рф.**

Пресс-служба ООО «РЭР-Тверь».

В РАМКАХ ПРОГРАММЫ ДОРОЖНОГО РЕМОНТА

На круглом столе с представителями СМИ глава администрации города А.В. Ейст подвёл итоги дорожных работ и ремонта тротуаров в текущем году, а затем озвучил планы на следующий сезон. В настоящее время формируется программа ремонтных работ-2017, в её рамках предполагается не просто не снижать взятых темпов, но и увеличить количество ремонтируемых участков в полтора-два раза. Продолжится и благоустройство тротуаров – в частности, отремонтируют вторую сторону ул. Большая Спасская. Произойдёт это с использованием асфальта или плитки – пока вопрос открытый, но все прекрасно понимают: одна из центральных улиц города должна быть выполнена в едином стиле. Также продолжится ремонт тротуаров на ул. Ленина и Ленинградском шоссе, других улицах. А вот пешеходную дорожку по Красноармейской набережной (от Нового моста до ресторана «Берег») выложили плиткой уже в этом сезоне. Вдоль неё скоро установят скамейки и светильники – те самые, что были сняты с мостового сооружения накануне ремонта (в настоящее время их приводят в порядок на базе ПАО «Электромеханика») . Так что в Ржеве появится ещё одно живописное место отдыха – с видом на Волгу.

И последнее. Несмотря на то, что деньги, выделенные на ямочный ремонт дорог, уже освоены, работа в этом направлении не останавливается – в администрации оперативно реагируют на конкретные обращения жителей. В этой работе городской власти помогают спонсоры.

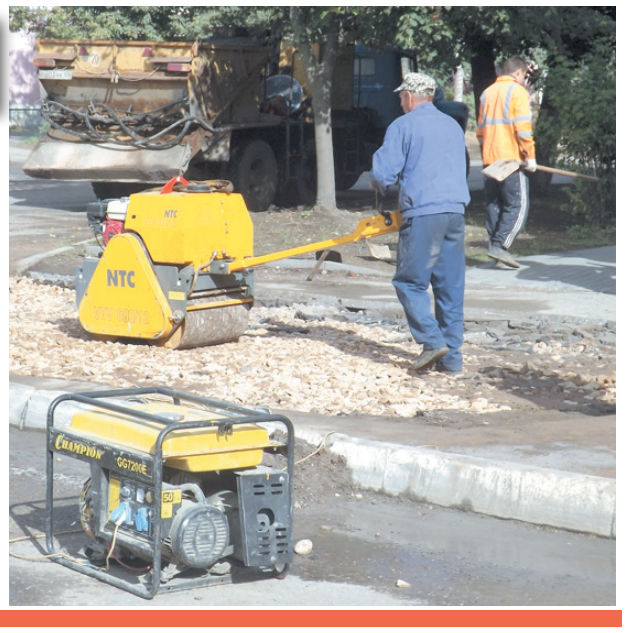

Дата в истории России: 800 лет Ржева

2016 «КУЛЬТУРНЫЙ» ЮБИЛЕЙ

«КАПЛИ ОТРАЖЕНИЯ» Андрея ГРИЦА

Павел ФЕФИЛОВ

искусствовед,
член Союза художников РФ

Тот, кто, по-моему, очень ясен,
Тот, по-моему, просто глуп
В. Маяковский.

«Капли отражения» – так назвал свою юбилейную выставку живописи известный в Ржеве художник и педагог ДШИ-3 А. Гриц. В беседе он добавил:

– Отражение – это добро, любовь, хорошее настроение, а каждый человек – это капля.

Более точно на сей счёт высказался Сергей Довлатов: *«Человек – песчинка в равнодушном океане бесконечности».*

Утреннее пиццикато

К выставке живописец подготовил массу новых работ этюдного характера, блеснув искромётным характером их содержания. Жаль, что не вошла в экспозицию картина **«Се аз воздам»** (**«Мера жизни»**), посвящённая осаждённому Ленинграду и вошедшая в столичный каталог, который был издан творческим Союзом художников России пять лет назад. Она могла бы достойно заменить десяток хотя и ярких, но этюдов. Голодающие блокадники Грица по силе изображения сравнимы с «Едоками картофеля» Ван Гога, но у ржевского мастера палитра тоньше и чище, а трепетное мерцание рассвета оставляет щемящее чувство недосказанности. И всё это отнюдь не противоречит высказыванию Делакруа (XIX век): *«Главное достоинство картины – составлять праздник для глаза. Не всякий глаз способен вкушать прелесть живописи – у многих зрение притуплено или ложно».*

Звезда и крест

Следуя по творческому пути, Гриц пропустил через себя массу стилей. Всемирная паутина хранит его картины, напоминающие известные работы И. Шишкина («Сосновый бор») – с подробным выписыванием деревьев, их портретной характеристикой, за которые в позапрошлом веке художнику присваивалось звание профессора. Но как ищущая, требовательная, мятущаяся натура Гриц отказывается от стиля передвижников и увлекается модным мистическим декадансом – периодом, когда в умах властвовали Бальмонт, Брюсов, Гиппиус:

Альков задвинутый,
Дрожанье тьмы,
Ты запрокинута,
И двое мы...

И как иллюстрация – женская чеканная фигура с точёным бюстом и причёской медузы Горгоны.

В ту же пору написан и автопортрет молодого художника с большими, полными надежды глазами и глубоко спрятанным внутренним миром, сохранившимся таковым до шестидесяти лет. Ещё одно изображение самого себя (**«Звезда и крест»**), созданное в двадцать шесть лет, несколько иронично и субстанционально (в том смысле, что автор ищет себя в идее собственного познания мира, в лабиринтах мыслей – как у Гогена: «Кто мы, откуда и зачем пришли?»). Из тюремной решётки, перечеркнувшей разорванный холст в форме звезды, смотрит симпатичное молодое лицо в усах и бородке типа а-ля Д'Артаньян. Широко распахнутые глаза оценивают мир с точки зрения извечной дилеммы: *«Если я не за себя, то кто за меня? Но если я только за себя, то зачем я?»* (М. Горький).

С крестом связано другое наблюдение: *«Каждый несёт свой крест. Только один на спине, а другой – в петлице»*. Присущий Грицу дух противоречия толкает его на поиски тайны искусства, не удовлетворённого реализмом. Ему мало одной живописи – он хочет изобретать. Так появляется **«Утреннее пиццикато»** (извлечение звука щипком пальцев на скрипке или виолончели). Картина находится в малом зале, рядом с вертикальным диптихом **«Аленький цветочек»**, завуалированным под монументальную роспись в будуаре принцессы. Чтобы лучше понять замысел автора, следовало бы соединить его с недостающей частью, стоящей в контражуре у окна – **«Первая Пасха после блокады»**. И тогда возникнет полнокровный триптих, хотя, с другой стороны, они написаны в различной манере и в соединении не нуждаются.

Портрет И. Гуревича

«Мартовское солнце» (2012) – ослепительное полотно, светящееся радостью весны, созвучно «Вербному воскресенью», написанному четыре года назад с тоненькими вербами в кувшинах и нежными занавесками, Волгой в центре композиции и Оковецким собором, растворившимся в дымке весеннего дня (2012).

Первый вариант весны, если его проанализировать, тяготеет к экспрессивному изложению, а уравновешенная композиция складывается из трёх составляющих: плотного белого, но не разбеленного снега, уходящего вглубь улиц, оранжевого массива домов и голубого неба. Позиция зрителя определена достаточно активно. Благодаря выгороженному пространству, он вовлекается в городской пейзаж, в то время как в **«Вербном воскресении»** он наткнулся бы на подоконник.

Портрет Павла Бронштейна

Колорит в картинах Грица играет главную роль. Как правило, он подчиняет себе рисунок и сам строит композицию, хотя в «Вербном» сюжет довлеет над живописным слоем, не совпадая с границами объёмов. Фактуру живописной поверхности в картинах мастера можно определить как пастозную (пейзаж), когда различимы отдельные мазки жидкой, а иногда и сухой краски.

Последний пастух Саша

Портретная галерея занимает значительное место в творчестве Грица. Она тянется с учебных лет в Петербурге, не прерываясь на педагогические годы, несмотря на катастрофический недостаток времени. 800-летию Ржева художник посвятил два портрета основоположников города А. и Т. Волосковых, которые подарил Выставочному залу. Оба написаны в реалистической манере, без намёка на экспрессию, более того, даже под старину (*«Могу наложить кракелюры, чтоб казались ещё старее»*, – сказал художник).

Портреты убедительны своим физиономическим сходством, которое для большинства любителей является главным в живописи. Не был обделён вниманием и Я.И. Гуревич, один из первых музыкальных педагогов города. Он смотрит на зрителя, чуть улыбаясь, поблёскивая стёклами очков, освещённый чистым дневным светом. Красота внутреннего мира передана художником через ясный, простой колорит с зеленоватым фоном за спиной музыканта.

«Последний пастух Саша» (1995 год) полон взрывного чувства, он резок, экспрессивен и вполне современен, хотя со времени его создания прошло двадцать лет. Написанный на столкновении тёплых (фон) и холодных тонов, он динамичен, полон жизни и обаяния. Свет, льющийся слева, контрастный, лепящий объём, позволяет избавиться от детализации и обобщить изображение. Разумеется, это не «Девочка с персиками» Серова, да художник и не ставил перед собой столь сложную психологическую задачу.

Мартовское солнце

В интернет-кладовой есть снимок «Художник среди своих моделей» – Гриц на фоне своих картин беседует с редактором «Ржевского вестника» Н. Серовой и её правой рукой, корреспондентом П. Бронштейном. Идиллическая картинка любопытна тем, что

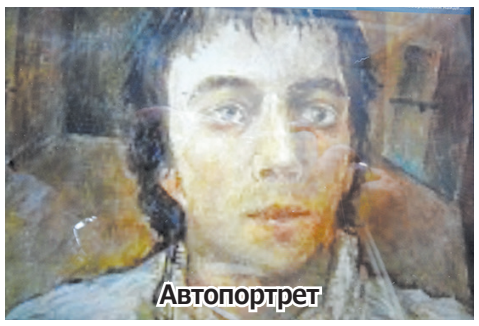
Автопортрет

запечатлела житейскую деталь давнишней дружбы с газетой. Одно время художник собирался заменить Т. Горскую, обозревателя выставок ржевских художников, рано ушедшую из жизни. Но кроме фельетона «Искусствовед в штатском, или Ковбой из Бахмутово» так ничего и не сочинил, пеняя на недостаток времени. Хотя, к чести Грица, он не лишён иронии и наблюдательной въедливости, кои весьма пригодились бы ему в критических статьях.

В портрете Бронштейна, точнее, в рамке картины, по словам Грица, скрыт некий смысл, раскрывающий тайну для непосвящённых: *«С думами о России. Красный комиссар Песах Бен Лейб пишет письмо президенту России».* Словно из фильма «Ошибка резидента»: «Иль ты не Куртис, или ксива не твоя», – сказал Бекас (Пашка Матвеев), в кинофильме его играет популярный Михаил Ножкин, перевоплощающийся по ходу ленты в советского разведчика.

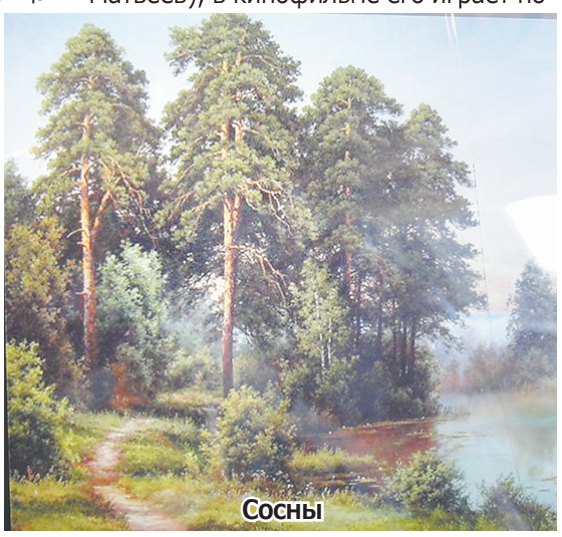
Сосны

Гриц любит ребусы, шарады и не терпит, когда не понимают его мыслей, течение которых горячо и неровно. Он вполне может перевоплотиться в абстрактного, авангардного художника типа Филонова и только из-за внутренней несобранности не делает этого.

Несмотря на внешнюю напускную суровость, у Грица мягкое, доброе, большое и любящее сердце. Он уважает своих учеников, коллег, товарищей. Фраза из газеты: «Не читая этикеток, сразу можно узнать неистовую Ирину Аввакумову, замечательных Галину Матвееву и Светлану Азаренкову, нежного Александра Цветкова, романтического Севу Глущенко, героического Владимира Соловьёва и «огнеборца» Юрия Кокшарова».

Его этюдам свойственна искренность и свежесть, большое философическое мышление (как в «Мере жизни»), а также глубина знаний. Как истинный художник, Гриц не лишён сомнений, мучительных поисков и естественной радости от воплощения задуманного в жизнь.

Выставка А. Грица продлится три недели, и хочется пожелать ржевским любителям живописи непременно посетить Выставочный зал.

Фото автора.

ПЯТНИЦА, 16 СЕНТЯБРЯ

05.00 Доброе утро
09.00, 12.00, 14.00, 15.00 Новости
09.20, 04.45 Контрольная закупка 12+
09.50 Жить здорово! 12+
10.55, 03.45 Модный приговор 12+
12.15 Мужское / Женское 16+
13.20, 14.15, 15.15 Время покажет 16+
16.00 Про любовь 16+
17.00 Человек и закон 16+
18.00 Вечерние новости
19.00 Выборы 2016 г 16+
19.50 Поле чудес 16+
21.00 Время
21.30 Голос 12+
23.30 Вечерний Ургант 16+
00.15 Уоррен Битти. Голливудские амбиции 16+
01.25 Х/ф «ВАЛЛАНЦАСКА - АНГЕЛЫ ЗЛА» 18+

РОССИЯ 1

05.00, 09.15 Утро России
09.00, 11.00, 14.00, 17.00, 20.00 Вести
10.00 О самом главном 12+
11.30, 14.30, 17.25, 20.45 Вести-Москва
12.00, 01.05 Т/с «КАМЕНСКАЯ» 16+
14.55 Т/с «ТАЙНЫ СЛЕДСТВИЯ» 12+
17.50 Прямой эфир 16+
18.50 60 Минут 16+
21.00 Петросян-шоу 16+
23.05 Х/ф «ХРАНИ ЕЁ, ЛЮБОВЬ» 16+
03.10 Т/с «СЕМЕЙНЫЙ ДЕТЕКТИВ» 16+
04.05 Комната смеха 16+

НТВ

05.00 Дорожный патруль
06.00 Новое утро
08.30 Студия Юлии Высоцкой 0+
09.00 Т/с «ВОЗВРАЩЕНИЕ МУХТАРА» 16+
10.00, 13.00, 16.00, 19.00 Сегодня
10.20 Т/с «ДЕЛЬТА. ПРОДОЛЖЕНИЕ» 16+
12.00 Суд присяжных 16+
13.20 Чрезвычайное происшествие
13.50 Место встречи
15.00 Х/ф «Я РАБОТАЮ В СУДЕ» 16+
16.20 Т/с «УЛИЦЫ РАЗБИТЫХ ФОНАРЕЙ» 16+
18.00 Говорим и показываем 16+
19.40 Экстрасенсы против детективов 16+
21.15 Х/ф «КАПИТАН ПОЛИЦИИ МЕТРО» 16+
23.10 Большинство
00.25 Место встречи 16+
01.35 Таинственная Россия 16+
02.30 Их нравы 0+
03.05 Т/с «ЗАКОН И ПОРЯДОК» 18+
04.00 Т/с «ВРАЧЕБНАЯ ТАЙНА» 16+

РОССИЯ К

06.30 Евроньюс 0+
10.00, 15.00, 19.30, 23.30 Новости культуры
10.20 Х/ф «ЩОРС» 0+
12.30 Теория относительности 0+
13.15 Письма из провинции 0+
13.45 Х/ф «МОРСКОЙ ВОЛК» 0+
15.10 Д/с «Танго. Аргентинская страсть» 0+
16.05 Черные дыры, белые пятна 0+
16.50 Д/ф «Сияющий камень» 0+
17.35 Юбилейный гала-концерт 0+
19.20 Д/ф «Сирано де Бержерак» 0+
19.45, 01.55 Искатели 0+
20.30 Торжественный вечер в честь открытия Новой сцены Московского театра под руководством Олега Табакова 0+
22.45 По следам тайны 0+
23.45 Худсовет 0+
23.50 Х/ф «ЛЮБОВНИКИ ИЗ КАФЕ ДЕ ФЛОР» 0+
01.35 Мультфильмы для взрослых 0+
02.40 Д/ф «Тельч. Там, где дома облачены в праздничные одеяния» 0+

5

06.00, 10.00, 12.00, 15.30, 18.30 Сейчас
06.10 Момент истины 16+
07.00 Утро на «5» 6+
09.10 Место происшествия
10.30, 11.20, 12.30, 12.45, 13.40, 14.35, 15.25, 16.00, 16.45, 17.35 Т/с «СМЕРТЬ ШПИОНАМ. КРЫМ» 16+
19.00, 19.45, 20.35, 21.25, 22.05, 22.55, 23.35, 00.25 Т/с «СЛЕД» 16+
01.10, 01.55, 02.35, 03.15, 04.00, 04.40, 05.20 Т/с «ДЕТЕКТИВЫ» 16+

РЕН

05.00 Территория заблуждений 16+
06.00 Документальный проект 16+
07.00 С бодрым утром! 16+
08.30, 12.30, 16.30, 19.30 Новости 16+
09.00 Великие тайны 16+
12.00, 15.55, 19.00 112 16+
13.00 Званый ужин 16+
14.00 Х/ф «ИЛЛЮЗИЯ ПОЛЕТА» 16+
17.00 Тайны Чапман 16+
18.00 Самые шокирующие гипотезы 16+
20.00 Д/ф «Как нас зомбируют? Секты XXI века» 16+
22.00 Смотреть всем! 16+
23.00 Х/ф «Я, ФРАНКЕНШТЕЙН» 16+
00.40 Х/ф «КЛЕТКА» 16+
02.45 Х/ф «ВОЗВРАТА НЕТ» 16+
04.50 Х/ф «НЕЗВАНЫЕ ГОСТИ» 16+

06.35 М/с «Барбоскины» 0+
07.05 М/с «Приключения Джеки Чана» 6+
08.00 Т/с «ПОСЛЕДНИЙ ИЗ МАГИКЯН» 12+
09.30, 19.00 Уральские пельмени. Любимое 16+
09.40 Х/ф «БЛОНДИНКА В ЗАКОНЕ-2» 12+
11.30 Т/с «МОЛОДЁЖКА» 16+
13.30 Т/с «КУХНЯ» 12+
16.00 Т/с «ВОРОНИНЫ» 16+
19.30 Шоу «Уральских пельменей» 16+
21.00 Х/ф «НЕВЕРОЯТНЫЙ ХАЛК» 16+
23.05 Х/ф «РЫЦАРЬ ДНЯ» 12+
01.10 Х/ф «ОПАСНЫЙ БАНГКОК» 16+
03.05 Х/ф «УЧИТЕЛЬ ГОДА» 16+
05.15 Ералаш
05.50 Музыка на СТС 16+

ТНТ

07.00, 03.10 Т/с «ЖИВАЯ МИШЕНЬ» 16+
08.00 Экстрасенсы ведут расследование 16+
09.00 Дом-2. Lite 16+
10.30 Дом-2. Остров любви 16+
11.30 Школа ремонта 12+
12.30, 13.30, 14.00, 20.00 Comedy Woman 16+
14.30, 15.00, 16.00, 17.00, 18.00, 19.00, 19.30 Stand Up 16+
21.00 Комеди Клаб 16+
22.00 Comedy Баттл 16+
23.00 Дом-2. Город любви 16+
00.00 Дом-2. После заката 16+
01.00 Х/ф «ОРЛЕАН» 16+
04.05 Т/с «СТРЕЛА»-3» 16+
04.55 Т/с «СЕЛФИ» 16+
05.20 Женская лига. Парни, деньги и любовь 16+
06.00 Т/с «ДНЕВНИКИ ВАМПИРА»-5» 16+

Домашний

06.30, 07.00, 05.30 Джейми у себя дома 16+
07.30, 18.00, 23.40 6 кадров 16+
07.50 По делам несовершеннолетних 16+
09.50 Х/ф «ЕДИНСТВЕННЫЙ МОЙ ГРЕХ» 16+
18.05 Т/с «ОНА НАПИСАЛА УБИЙСТВО» 16+
19.00 Х/ф «КОГДА ЗАЦВЕТЁТ БАГУЛЬНИК» 16+
22.45 Т/с «ДОКТОР ХАУС» 16+
00.30 Х/ф «СЧАСТЬЕ ПО РЕЦЕПТУ» 16+
02.40 Д/с «Звёздные истории» 16+

06.00, 08.05 Настроение
07.50 Выборы- 2016 г 6+
08.20 Т/с «СКОРАЯ ПОМОЩЬ» 12+
11.30, 14.30, 19.40, 22.00 События
11.50, 14.50 Скорая помощь 12+
17.30 Город новостей
17.45 Х/ф «ИВАНОВЫ» 12+
20.00 Большой праздничный концерт 12+
22.30 Жена. История любви
00.00 Т/с «ПУАРО АГАТЫ КРИСТИ» 12+
01.50 Петровка, 38
02.05 Х/ф «ИНСПЕКТОР УГОЛОВНОГО РОЗЫСКА» 12+
03.55 Д/ф «Любовь в советском кино» 12+
04.50 Т/с «ЧЁРНЫЕ КОШКИ»

Звезда

06.00 Д/с «Отечественное стрелковое оружие» 6+
06.55 Х/ф «МОРСКОЙ ХАРАКТЕР»
09.00, 13.00, 18.00, 22.00 Новости дня
09.15, 10.05, 12.25, 13.15, 14.05 Т/с «НОЧНЫЕ ЛАСТОЧКИ» 16+
10.00, 14.00 Военные новости
18.30 Х/ф «ДОМ, В КОТОРОМ Я ЖИВУ» 6+
20.30, 22.25 Х/ф «МИМИНО» 12+
22.50 Х/ф «СУМКА ИНКАССАТОРА» 6+
00.40 Х/ф «ПЕДАГОГИЧЕСКАЯ ПОЭМА» 6+
02.55 Х/ф «АМЕРИКАНСКАЯ ДОЧЬ» 6+

МАТЧ!

06.30 Д/с «Вся правда про …» 12+
07.00, 07.25, 09.20, 14.00, 15.10, 18.05, 20.10 Новости
07.05 Зарядка ГТО 12+
07.30, 15.15, 20.20, 00.00 Все на Матч! Прямой эфир. Аналитика. Интервью. Эксперты
09.25 Д/с «Безграничные возможности» 16+
09.55 Теннис. Кубок Дэвиса. Россия - Казахстан. Прямая трансляция из Москвы
14.10 Спортивный интерес 16+
15.55 Д/с «Заклятые соперники» 12+
16.25 ФОРМУЛА-1. Гран-при Сингапура. Свободная практика. Прямая трансляция
18.10 Футбол. Лига Европы. «Фейеноорд» (Нидерланды) - «Манчестер Юнайтед» (Англия) 12+
20.55 Все на футбол! 12+
21.55 Футбол. Чемпионат Англии. «Челси» - «Ливерпуль». Прямая трансляция
00.45 Д/ф «Джой. Гонка жизни» 12+
01.55 Мини-футбол. Чемпионат мира. Россия - Куба. Прямая трансляция из Колумбии
04.00 Смешанные единоборства. BELLATOR. Прямая трансляция из США
06.00 Д/ф «Анастасия Янькова. В ринге только девушки»

ПЯТНИЦА!

6:00 Пятница News 16+
6:30 Врумиз. м/ф 12+
7:15 Смешарики. м/ф 12+
8:00 Школа доктора Комаровского 16+
8:30 Пятница News 16+
9:00 Еда, я люблю тебя! 16+
11:00 Орел и решка 16+
19:00 Проводник. Премьера! 16+
20:00 Орел и решка 16+
22:00 Ревизорро 16+
23:00 Посейдон. х/ф. Премьера на Пятнице! 16+
1:00 Пятница News 16+
1:30 Полицейская академия 3: Переподготовка. х/ф. Премьера на Пятнице!16+3:30 Волчонок. Сериал 16+
5:20 Смешарики. м/ф 12+

Проектирование систем пожарной сигнализации
6-40-69
8 (915) 700-83-38
www.arkotel.ru
АРКОТЕЛ
СИСТЕМНАЯ ИНТЕГРАЦИЯ
Реклама

ПОКАЗЫВАЕТ РЖЕВ

«ПЯТНИЦА» - Ржев
20.00 - 21.00 «Новости» (повтор) 16+

«СТС-Ржев»
18.30-19.00 Новости (16+)

«ТНТ-Ржев»
19.30 «НОВОСТИ» 16+

СУББОТА, 17 СЕНТЯБРЯ

05.40, 06.10 Наедине со всеми 16+
06.00, 10.00, 12.00, 15.00 Новости
06.40 Х/ф «БАРЫШНЯ-КРЕСТЬЯНКА» 12+
08.40 Смешарики. Новые приключения 0+
09.00 Играй, гармонь любимая! 12+
09.45 Слово пастыря 12+
10.15 Любовь Казарновская. «У моего ангела есть имя» 12+
11.20 Смак 12+
12.20 Идеальный ремонт 12+
13.15 Теория заговора 16+
14.10, 15.15 Х/ф «ТАЕЖНЫЙ РОМАН» 12+
17.00 Кто хочет стать миллионером? 16+
18.00 Вечерние новости
18.10 Голос 12+
21.00 Время
21.20 Сегодня вечером 16+
23.00 Подмосковные вечера 16+
23.55 Идеальный мужчина 16+
01.50 Х/ф «ПРЕЛЮДИЯ К ПОЦЕЛУЮ» 16+
03.55 Х/ф «ТАЙНЫЙ МИР» 12+

РОССИЯ 1

04.50 Х/ф «РОМАШКА, КАКТУС, МАРГАРИТКА» 16+
06.45 Диалог 16+
07.40, 11.20, 14.20 Вести-Москва
08.00, 11.00, 14.00 Вести
08.10 Россия. Местное время 12+
09.15 Сто к одному 16+
10.05 Личное. Екатерина Волкова 12+
11.30 Это смешно 12+
14.30 Х/ф «С ЛЮБИМЫМИ НЕ РАССТАЮТСЯ» 16+
18.05 Субботний вечер 16+
20.00 Вести в субботу
21.00 Х/ф «ПОСЛЕ МНОГИХ БЕД» 16+
00.55 Х/ф «ФОРМУЛА СЧАСТЬЯ» 16+
03.00 Т/с «МАРШ ТУРЕЦКОГО-3» 16+

НТВ

05.00 Их нравы 0+
05.30 Т/с «УГРО» 16+
07.25 Смотр 0+
08.00, 10.00, 16.00 Сегодня
08.15 Жилищная Плюс 0+
08.45 Готовим с Алексеем Зиминым 0+
09.10 Устами младенца 0+
10.20 Главная дорога 16+
11.00 Д/ф «Еда живая и мёртвая» 12+
12.00 Квартирный вопрос 0+
13.05 Двойные стандарты 16+
14.05 Однажды 16+
15.05 Своя игра 0+
16.20 Д/ф «Мировая закулиса. Большой брат» 16+
17.15 Герои нашего времени 16+
18.00 Следствие вели... 16+
19.00 Центральное телевидение
20.00 Новые русские сенсации 16+
21.00 Охота 16+
22.30 Салтыков-Щедрин шоу 16+
23.30 Международная пилорама 16+
00.25 Х/ф «РУССКИЙ ХАРАКТЕР» 16+
02.15 Таинственная Россия 16+
03.10 Т/с «ЗАКОН И ПОРЯДОК» 18+
04.05 Т/с «ВРАЧЕБНАЯ ТАЙНА» 16+

РОССИЯ К

06.30 Евроньюс 0+
10.00 Х/ф «СТАРОМОДНАЯ КОМЕДИЯ» 0+
11.35 Д/ф «Игорь Владимиров. Исторический роман» 0+
12.20 На этой неделе... 100 лет назад. Нефронтовые заметки 0+
12.50 Торжественный вечер в честь открытия Новой сцены Московского театра под руководством Олега Табакова 0+
15.00 По следам тайны 0+
16.15 Игра в бисер 0+
17.00 Новости культуры
17.30 Д/ф «Климат. Последний прогноз» 0+
18.00 Романтика романса 0+
19.00 Х/ф «ЧЕЛОВЕК РОДИЛСЯ» 0+
20.35 Главная роль 0+
20.50 Гала-концерт звезд мировой оперы и балета на Дворцовой площади Санкт-Петербурга 0+
22.35 Спектакль «Калигула» 0+
01.25 Мультфильмы для взрослых 0+
01.55 Искатели 0+
02.40 Д/ф «Шёлковая биржа в Валенсии. Храм торговли» 0+

5

05.55 Мультфильмы
09.35 День ангела 0+
10.00, 18.30 Сейчас
10.10, 11.00, 11.55, 12.45, 13.35, 14.20, 15.10, 16.00, 16.45, 17.35 Т/с «СЛЕД» 16+
19.00, 20.00, 20.55, 21.55, 22.55, 23.55, 00.50, 01.50 Т/с «СНАЙПЕРЫ» 16+
02.50, 03.40, 04.45, 05.50 Т/с «СМЕРТЬ ШПИОНАМ. КРЫМ» 16+

РЕН

05.00 Х/ф «НЕЗВАНЫЕ ГОСТИ» 16+
07.00 Х/ф «СКУБИ-ДУ» 12+
08.40 М/ф «Добрыня Никитич и Змей Горыныч» 6+
10.00 Минтранс 16+
10.45 Ремонт по-честному 16+
11.20 Самая полезная программа 16+
12.30 Новости 16+
13.00 Военная тайна 16+
17.00 Территория заблуждений 16+
19.00 Х/ф «ХРОНИКИ НАРНИИ. ЛЕВ, КОЛДУНЬЯ И ВОЛШЕБНЫЙ ШКАФ» 12+
21.30 Х/ф «ХРОНИКИ НАРНИИ. ПРИНЦ КАСПИАН» 12+
00.20 Х/ф «МИЛЛИОНЕР ИЗ ТРУЩОБ» 16+
02.30 Х/ф «Я, ФРАНКЕНШТЕЙН» 16+
04.10 Х/ф «ПОГНАЛИ!» 16+

06.00, 05.15 Ералаш
06.10 Х/ф «ДЖЕК И БОБОВЫЙ СТЕБЕЛЬ» 12+
07.55 М/с «Робокар Поли и его друзья» 6+
08.30 М/с «Смешарики» 0+
09.00 М/с «М/с «Фиксики» 0+
09.15 М/с «Три кота» 0+
09.30 Руссо туристо 16+
10.30 Успеть за 24 часа 16+
11.30 Х/ф «СМУРФИКИ» 0+
13.25 Х/ф «СМУРФИКИ-2» 6+
15.20, 16.30 Шоу «Уральских пельменей» 16+
16.00 Уральские пельмени. Любимое 16+
17.15 Х/ф «НЕВЕРОЯТНЫЙ ХАЛК» 16+
19.20 М/ф «Пингвины Мадагаскара» 0+
21.00 Х/ф «СОКРОВИЩЕ НАЦИИ» 12+
23.30 Х/ф «О ЧЁМ ГОВОРЯТ МУЖЧИНЫ» 16+
01.25 Х/ф «О ЧЁМ ЕЩЁ ГОВОРЯТ МУЖЧИНЫ» 16+
03.20 Х/ф «ОПАСНЫЙ БАНГКОК» 16+
05.50 Музыка на СТС 16+

ТНТ

07.00, 07.30, 08.00, 08.30 ТНТ. MIX 16+
09.00 Агенты 003 16+
09.30 Дом-2. Lite 16+
10.30 Дом-2. Остров любви 16+
11.30 Школа ремонта 12+
12.30, 01.30 Такое кино! 16+
13.00, 20.00 Битва экстрасенсов 16+
14.30, 15.30 Comedy Woman 16+
16.30 Х/ф «РОБОТ ПО ИМЕНИ ЧАППИ» 16+
19.00, 19.30 Экстрасенсы ведут расследование 16+
21.30 Танцы 16+
23.30 Дом-2. Город любви 16+
00.30 Дом-2. После заката 16+
02.00 Х/ф «ДОРОЖНОЕ ПРИКЛЮЧЕНИЕ» 16+
03.55 Т/с «СТРЕЛА»-3» 16+
04.45, 05.10 Женская лига. Парни, деньги и любовь 16+
06.00 Т/с «ДНЕВНИКИ ВАМПИРА»-5» 16+

Домашний

06.30, 05.30 Джейми у себя дома 16+
07.30, 23.50 6 кадров 16+
08.25 Х/ф «ПРИЕЗЖАЯ» 16+
10.20, 05.00 Домашняя кухня 16+
10.50 Х/ф «ПОЗВОНИ В МОЮ ДВЕРЬ» 16+
14.35 Х/ф «НАДЕЖДА КАК СВИДЕТЕЛЬСТВО ЖИЗНИ» 16+
18.00 Д/ф «Великолепный век» 16+
19.00 Х/ф «ВЕЛИКОЛЕПНЫЙ ВЕК» 16+
22.50 Д/с «Замуж за рубеж» 16+
00.30 Х/ф «БЕРЕГА» 16+
02.25 Д/с «Звёздные истории» 16+

05.45 Марш-бросок 12+
06.20 АБВГДейка
06.45 Х/ф «ВЫСТРЕЛ В ТУМАНЕ» 16+
08.30 Православная энциклопедия 6+
09.00 Х/ф «ВАРВАРА-КРАСА, ДЛИННАЯ КОСА» 12+
10.25, 11.45 Х/ф «СОЛДАТ ИВАН БРОВКИН» 12+
11.30, 14.30 События
12.35 Х/ф «ИВАН БРОВКИН НА ЦЕЛИНЕ» 12+
14.45 Тайны нашего кино 12+
15.15 Х/ф «ЕСЛИ ЛЮБИШЬ - ПРОСТИ» 12+
17.20 Т/с «ДЕТЕКТИВЫ ТАТЬЯНЫ УСТИНОВОЙ» 12+
21.00 В центре событий
22.00 Право знать! 16+
23.15 Право голоса 16+
02.35 Гудым. На расстоянии удара 16+
03.05 Т/с «КВИРК» 12+
04.55 Д/ф «Служебный брак» 12+

Звезда

07.15 Х/ф «ИВАН ДА МАРЬЯ»
09.00, 13.00, 18.00, 22.00 Новости дня
09.15 Легенды цирка с Эдгардом Запашным 6+
09.40 Легенды кино 6+
10.15 Последний день 12+
11.00 НЕ ФАКТ! 6+
11.30 Папа сможет? 6+
12.20, 13.15 Х/ф «ВЗРОСЛЫЕ ДЕТИ» 6+
14.10 Х/ф «ССОРА В ЛУКАШАХ»
16.10 Х/ф «С ТОБОЙ И БЕЗ ТЕБЯ...» 12+
18.20 Х/ф «СВОЙ СРЕДИ ЧУЖИХ, ЧУЖОЙ СРЕДИ СВОИХ» 6+
20.20, 22.20 Т/с «УЗНИК ЗАМКА ИФ» 12+
01.25 Х/ф «НИКТО, КРОМЕ НАС...» 16+
03.45 Х/ф «НА ИСХОДЕ ЛЕТА» 6+
05.10 Д/ф «Артисты фронту» 12+
05.20 М/с «Приключения капитана Врунгеля» 6+

МАТЧ!

06.30 Д/с «Заклятые соперники» 12+
07.00, 09.05, 10.45, 13.00 Новости
07.05 Мини-футбол. Чемпионат мира. Россия - Куба. Трансляция из Колумбии 12+
09.10 Диалог 12+
09.45 Все на футбол! 12+
10.55 Теннис. Кубок Дэвиса. Россия - Казахстан. Прямая трансляция из Москвы
13.10 Д/с «Кубок войны и мира» 12+
13.55 Баскетбол. Чемпионат Европы- 2017 г. Мужчины. Отборочный турнир. Россия - Швеция. Прямая трансляция из Краснодара
15.45 ФОРМУЛА-1. Гран-при Сингапура. Квалификация. Прямая трансляция
17.05 Футбол. Чемпионат Англии. «Манчестер Сити» - «Борнмут». Прямая трансляция
18.55 РОСГОССТРАХ Чемпионат России по футболу. «Локомотив» (Москва) - «Уфа». Прямая трансляция
21.00, 01.15 Все на Матч! Прямой эфир. Аналитика. Интервью. Эксперты
21.45 Наши парни. Live 12+
22.00 Все на хоккей! 12+
22.30 Хоккей. Кубок мира. Европа - США. Прямая трансляция из Канады
02.00 Д/ф «Павел Буре. Русская ракета» 12+
03.00 Хоккей. Кубок мира. Канада - Чехия. Прямая трансляция из Канады
05.45 Поле битвы 12+

ПЯТНИЦА!

6:00 Врумиз. м/ф 12+
7:15 Смешарики. м/ф 12+
8:45 Школа доктора Комаровского 16+
9:30 Лего. Фильм. м/ф. Премьера на Пятнице! 12+
11:30 Еда, я люблю тебя! Премьера! 16+
12:30 Проводник 16+
13:30 Орел и решка 16+
14:15 Знаки. х/ф. Премьера на Пятнице! 16+
16:30 Железный человек 2. х/ф. Премьера на Пятнице! 16+
19:00 Леся здеся. Премьера! 16+
20:00 Орел и решка 16+
23:00 Полицейская академия 3: Переподготовка. х/ф 16+
1:00 Полицейская академия 4: Граждане в дозоре. х/ф. Премьера на Пятниц16+
3:00 Терминал. х/ф 16+
5:30 Смешарики. м/ф 12+

ПОКАЗЫВАЕТ РЖЕВ

«СТС-Ржев»
08.30-09.00 Новости (16+)
16.00-16.30 Новости (16+)

ВОСКРЕСЕНЬЕ, 18 СЕНТЯБРЯ

06.00, 10.00, 12.00, 15.00 Новости
06.10 Х/ф «ЛЮБОВЬ ЗЕМНАЯ» 12+
08.10 Смешарики. ПИН-код 0+
08.25 Здоровье 16+
09.30 Часовой 16+
10.15 Непутевые заметки 12+
10.35 Пока все дома 12+
11.25 Фазенда 12+
12.15 Х/ф «НЕБЕСНЫЙ ТИХОХОД» 12+
13.50, 15.15 Алла Пугачева. Избранное 12+
15.55 Х/ф «ВЕСНА НА ЗАРЕЧНОЙ УЛИЦЕ» 12+
17.45 Вечерние новости
18.00 Точь-в-точь 16+
21.00 Воскресное «Время»
22.00 Кубок мира по хоккею 2016 г. Сборная России - сборная Швеции. Прямой эфир. В перерывах Новости
00.00 Выборы 2016 г.
01.10 Х/ф «ГАГАРИН. ПЕРВЫЙ В КОСМОСЕ» 12+
03.15 Россия от края до края 12+
04.15 Контрольная закупка 12+

РОССИЯ 1

05.00 Х/ф «СЕВЕРНОЕ СИЯНИЕ» 12+
07.00 Мультфильм
07.30, 03.00 Сам себе режиссёр 12+
08.20, 03.45 Смехопанорама 12+
08.50 Утренняя почта 12+
09.30 Сто к одному 12+
10.20 Вести-Москва
11.00, 14.00 Вести
11.20 Смеяться разрешается 12+
14.20 Х/ф «НЕ В ПАРНЯХ СЧАСТЬЕ» 12+
16.15 Х/ф «ДОМРАБОТНИЦА» 12+
20.00 Вести недели
22.00 Воскресный вечер с Владимиром Соловьёвым
04.15 Комната смеха 16+

НТВ

05.00 Т/с «УГРО» 16+
07.00 Центральное телевидение 16+
08.00, 10.00, 16.00 Сегодня
08.15 Русское лото плюс 0+
08.50 Стрингеры НТВ 12+
09.25 Едим дома 0+
10.20 Первая передача 16+
11.05 Чудо техники 12+
12.00 Дачный ответ 0+
13.05 НашПотребНадзор 16+
14.10 Поедем, поедим! 0+
15.05 Своя игра 0+
16.20 Большие родители 12+
17.00 Секрет на миллион 16+
19.00 Акценты недели
19.55 Х/ф «ГЛУХАРЬ В КИНО» 16+
22.00 Ты не поверишь! 16+
23.00 Х/ф «НАВОДЧИЦА» 16+
02.35 Их нравы 0+
03.00 Т/с «ЗАКОН И ПОРЯДОК» 18+
04.00 Т/с «ВРАЧЕБНАЯ ТАЙНА» 16+

РОССИЯ К

06.30 Евроньюс 0+
10.00 Концерт «Андрей Миронов. Браво, Артист!» 0+
10.35 Х/ф «ЧЕЛОВЕК РОДИЛСЯ» 0+
12.05 Д/ф «Необыкновенный Образцов» 0+
12.45 Спектакль «Необыкновенный концерт» 0+
14.15, 00.45 Д/с «Живая природа Индокитая» 0+
15.10 Гении и злодеи 0+
15.40 Гала-концерт звезд мировой оперы и балета на Дворцовой площади Санкт-Петербурга 0+
17.30 Пешком... 0+
18.00, 01.55 Искатели 0+
18.45 Юрий Никулин. Классика жанра 0+
19.10 XXV Церемония награждения лауреатов Первой театральной премии «Хрустальная Турандот» 0+
20.25 Библиотека приключений 0+
20.40 Х/ф «МЕГРЭ И СЕН-ФИАКРСКОЕ ДЕЛО» 0+
22.20 Ближний круг Римаса Туминаса 0+
23.15 Концерт «Звездный дуэт. Легенды танца» 0+
01.40 Мультфильмы для взрослых 0+
02.40 Д/ф «Наскальные рисунки в долине Твифелфонтейн. Зашифрованное послание из камня» 0+

5

06.50 Мультфильмы 0+
10.00 Сейчас
10.10 Истории из будущего 0+
11.00 Х/ф «ДЕВУШКА С ГИТАРОЙ» 12+
12.55 Х/ф «ГУСАРСКАЯ БАЛЛАДА» 12+
14.55 Х/ф «НЕ МОГУ СКАЗАТЬ «ПРОЩАЙ» 12+
17.00 Место происшествия. О главном 12+
18.00 Главное
19.30, 20.25, 21.25 Т/с «СПЕЦНАЗ» 16+
22.25, 23.25, 00.25, 01.20 Т/с «СПЕЦНАЗ 2» 16+
02.20, 03.20, 04.15, 05.00 Т/с «СМЕРТЬ ШПИОНАМ. КРЫМ» 16+

РЕН

05.00 Х/ф «ПОГНАЛИ!» 16+
05.45 Х/ф «СКУБИ-ДУ-2. МОНСТРЫ НА СВОБОДЕ» 12+
07.30 Х/ф «ХРОНИКИ НАРНИИ. ЛЕВ, КОЛДУНЬЯ И ВОЛШЕБНЫЙ ШКАФ» 12+
10.00 Х/ф «ХРОНИКИ НАРНИИ. ПРИНЦ КАСПИАН» 12+
12.50 М/ф «Волки и овцы. Бе-е-е-зумное превращение» 6+
14.20 М/ф «Три богатыря и Шамаханская царица» 12+
15.45 М/ф «Три богатыря на дальних берегах» 6+
17.10 М/ф «Три богатыря. Ход конем» 6+
18.30 М/ф «Иван Царевич и Серый Волк» 0+
20.10 М/ф «Иван Царевич и Серый Волк-2» 6+
21.30 М/ф «Иван Царевич и Серый Волк-3» 6+
23.00 Добров в эфире 16+
00.00 Вся соль Уральского рока... в год 30-летия Свердловского рок-клуба 16+
01.30 Военная тайна 16+

06.00, 05.15 Ералаш
06.35 М/с «Барбоскины» 0+
07.05 М/с «М/с «Фиксики» 0+
07.55 М/с «Робокар Поли и его друзья» 6+
08.30 М/с «Смешарики» 0+
09.00 Х/ф «СМУРФИКИ» 0+
10.55 Х/ф «СМУРФИКИ-2» 6+
12.50 М/ф «Пингвины Мадагаскара» 0+
14.30 Т/с «МАМОЧКИ» 16+
16.30 Х/ф «СОКРОВИЩЕ НАЦИИ» 12+
19.00 Х/ф «РЫЦАРЬ ДНЯ» 12+
21.00 Х/ф «СОКРОВИЩЕ НАЦИИ. КНИГА ТАЙН» 12+
23.20 Х/ф «О ЧЁМ ЕЩЁ ГОВОРЯТ МУЖЧИНЫ» 16+
01.15 Х/ф «УЧИТЕЛЬ ГОДА» 16+
03.25 Т/с «КОСТИ» 16+
05.50 Музыка на СТС 16+

ТНТ

07.00, 07.30, 08.00, 08.30 ТНТ. MIX 16+
09.00 Дом-2. Lite 16+
10.00 Дом-2. Остров любви 16+
11.00 Перезагрузка 16+
12.00 Импровизация 16+
13.00, 20.00 Где логика? 16+
14.00, 21.00 Однажды в России 16+
14.30 Х/ф «РОБОТ ПО ИМЕНИ ЧАППИ» 16+
17.00 Х/ф «СМЕРТЕЛЬНАЯ ГОНКА» 16+
19.00, 19.30 Комеди Клаб 16+
22.00 Stand Up 16+
23.00 Дом-2. Город любви 16+
00.00 Дом-2. После заката 16+
01.00 Не спать! 16+
02.00 Х/ф «ЛУКОВЫЕ НОВОСТИ»
03.45 Х/ф «СЫН МАСКИ» 12+
05.40 Т/с «СТРЕЛА»-3» 16+
06.30 Женская лига. Парни, деньги и любовь 16+

Домашний

06.30, 05.30 Джейми у себя дома 16+
07.30, 23.55, 05.25 6 кадров 16+
08.00 Х/ф «БЛАГОСЛОВИТЕ ЖЕНЩИНУ» 16+
12.05 Х/ф «КОГДА ЗАЦВЕТЁТ БАГУЛЬНИК» 16+
15.50 Х/ф «СЧАСТЬЕ ПО РЕЦЕПТУ» 16+
18.00 Д/ф «Великолепный век» 16+
19.00 Х/ф «ВЕЛИКОЛЕПНЫЙ ВЕК» 16+
22.55 Д/с «Замуж за рубеж» 16+
00.30 Х/ф «БЕРЕГА» 16+
02.25 Д/с «Звёздные истории» 16+

Звезда

05.50 Х/ф «СУВЕНИР ДЛЯ ПРОКУРОРА» 12+
07.35 Фактор жизни 12+
08.05 Х/ф «ИВАНОВЫ» 12+
10.00 Барышня и кулинар 12+
10.30, 11.45 Х/ф «СВАДЬБА В МАЛИНОВКЕ» 12+
11.30, 20.58, 22.00, 23.00, 00.25 События
12.45 Х/ф «БЕЛЫЕ РОСЫ» 12+
14.30 МОСКОВСКАЯ НЕДЕЛЯ
15.00 Д/ф «Александр Розенбаум. Мне тесно в строю» 12+
16.05 Х/ф «РАНЕНОЕ СЕРДЦЕ» 12+
19.45 Т/с «ДЕТЕКТИВЫ ТАТЬЯНЫ УСТИНОВОЙ» 12+
21.05, 22.10, 23.10 Т/с «ПОДРУГА ОСОБОГО НАЗНАЧЕНИЯ» 12+
00.45 Петровка, 38
00.55 Х/ф «ВЫСТРЕЛ В ТУМАНЕ» 16+
02.40 Х/ф «ОДИН И БЕЗ ОРУЖИЯ» 12+
04.05 Д/ф «Алексей Смирнов. Клоун с разбитым сердцем» 12+
05.10 Д/ф «Диеты и политика» 12+

МАТЧ!

06.00 М/с «Приключения капитана Врунгеля» 6+
06.55 Х/ф «ДОМ, В КОТОРОМ Я ЖИВУ» 6+
09.00 Новости недели с Юрием Подкопаевым
09.25 Служу России 16+
09.55 Военная приемка 6+
10.45 Научный детектив 12+
11.05, 13.15 Теория заговора. Гибридная война 12+
13.00, 22.00 Новости дня
14.50 Специальный репортаж 12+
15.25 Х/ф «ПОДДУБНЫЙ» 6+
18.00 Новости. Главное
18.35 Особая статья 12+
19.30 Д/с «Легенды советского сыска» 16+
22.20 Фетисов 12+
23.05 Всеармейский фестиваль «Армия России - 2016» 16+
01.00 Х/ф «РУССКАЯ РУЛЕТКА» 16+
02.40 Х/ф «БРИЛЛИАНТЫ ДЛЯ ДИКТАТУРЫ ПРОЛЕТАРИАТА» 16

ПЯТНИЦА!

06.30 Д/с «Заклятые соперники» 12+
07.00 Десятка! 16+
07.20, 09.55, 14.00, 19.15 Новости
07.25 Хоккей. Кубок мира. Канада - Чехия. Трансляция из Канады 12+
10.00 Теннис. Кубок Дэвиса. Россия - Казахстан. Прямая трансляция из Москвы
14.10, 23.20 Все на Матч! Прямой эфир. Аналитика. Интервью. Эксперты
14.45 Формула-1. Гран-при Сингапура. Прямая трансляция
17.05 Росгосстрах Чемпионат России по футболу. «Крылья Советов» (Самара) - ЦСКА. Прямая трансляция
19.30 Росгосстрах Чемпионат России по футболу. «Краснодар» - «Ростов» (Ростов-на-Дону). Прямая трансляция
22.05 После футбола с Георгием Черданцевым 12+
23.05 Специальный репортаж «Ростов» 12+
00.30 Формула-1. Гран-при Сингапура 12+
03.00 Хоккей. Кубок мира. Финляндия - Северная Америка. Прямая трансляция из Канады
05.45 Д/с «1+1» 16+

УРОКИ РИСОВАНИЯ ДЛЯ ВЗРОСЛЫХ

индивидуальный график занятий

Тел. 8-903-804-2024

Реклама

За изменения в сетке телепрограммы редакция ответственности не несет

ОФИЦИАЛЬНЫЙ ОТДЕЛ

КАК ПОЛУЧАТЬ ПЕНСИЮ ПЕНСИОНЕР ВЫБИРАЕТ САМ

Пенсионер вправе решать, каким способом ему получать пенсию. В Тверской области пенсии и другие социальные выплаты доставляются организациями-доставщиками, с которыми заключен договор:

- отделениями почтовой связи ФГУП «Почта России»;
- ПАО «СБЕРБАНК РФ»
- ОАО «РОССЕЛЬХОЗБАНК»
- АО «БИНБАНК КРЕДИТНЫЕ КАРТЫ»
- ПАО «БИНБАНК Тверь»
- АКБ «РОССИЙСКИЙ КАПИТАЛ» (ОАО)
- ПАО «Ханты-Мансийский банк ОТКРЫТИЕ»
- НБ «ТРАСТ» (ОАО)
- ОАО «БАНК УРАЛСИБ»
- ОАО АБ «РОССИЯ»
- ОАО «ТОРГОВЫЙ ГОРОДСКОЙ БАНК»
- АКИБ «ОБРАЗОВАНИЕ» (АО)
- ОАО «ГУТА-БАНК»
- ПАО «БИНБАНК»
- ПАО «МДМ БАНК».

В Ржеве и Ржевском районе 13 374 граждан получают пенсии и другие социальные выплаты через отделения почтовой связи. При этом способе доставке пенсионер может получить пенсию в кассе отделения почты или на дому.

Период доставки пенсии отделениями почтовой связи определен с 3 по 24 число каждого месяца. На основании графика доставки пенсий, установленного ФГУП «Почта России» и согласованного с территориальными органами ПФР в пределах периода доставки пенсии каждому пенсионеру устанавливается дата получения пенсии в зависимости от адреса проживающего. В случае, если пенсионер не получил пенсию в день доставки согласно графику, он может получить ее после этой даты в течение периода доставки.

Другой способ доставки пенсий и иных социальных выплат – через кредитные организации (банки). Более 10 000 пенсионеров области выбрали этот способ доставки. Пенсия доставляется через кредитную организацию путем зачисления на банковский счет пенсионера. Снять деньги со своего счета в кредитной организации пенсионер может в любое удобное для него время. Зачисление на счет пенсионера производится на основании его заявления без взимания комиссионного сбора.

В кредитные организации на территории Тверской области перечисляются суммы пенсий для зачисления на счета пенсионеров два раза в месяц – 11 и 21 числа в зависимости от адреса места жительства пенсионера.

УПФР в г.Ржеве и Ржевском районе Тверской области (межрайонное) напоминает: изменить доставочную организацию можно в любое время по желанию пенсионера на основании его заявления, которое можно подать через «Личный кабинет гражданина» на официальном сайте ПФР www.pfrf.ru, в территориальный орган Пенсионного фонда РФ или через МФЦ по месту жительства.

Часы работы клиентской службы:
понедельник-четверг с 8.30 до 16.30, без обеда
Пятница с 8.30 до 12.00.
Телефон горячей линии 2-04-50.
Телефон для справок 2-11-60.

В соответствии со статьей 39.18 Земельного кодекса Российской Федерации Администрация города Ржева Тверской области информирует о возможности предоставления земельного участка из земель населенных пунктов для индивидуального жилищного строительства:

- с кадастровым №. 69:46:0070649:13, расположенный по адресу: Тверская область, г. Ржев, ул.Валдайская, площадью 1072 кв.м.
- с кадастровым №. 69:46:0070649:11, расположенный по адресу: Тверская область, г. Ржев, ул.Валдайская, площадью 1000 кв.м.
- с кадастровым №. 69:46:0070168:190, расположенный по адресу: Тверская область, г. Ржев, ул.Сосновая, площадью 1010 кв.м.
- с кадастровым №. 69:46:0070168:191, расположенный по адресу: Тверская область, г. Ржев, ул.Сосновая, площадью 1175 кв.м.
- с кадастровым №. 69:46:0070177:82, расположенный по адресу: Тверская область, г. Ржев, ул.Сосновая, площадью 980 кв.м.

Граждане, заинтересованные в предоставлении земельного участка для индивидуального жилищного строительства, в течение 30 дней со дня опубликования настоящего извещения вправе подать заявление о намерении участвовать в аукционе по продаже земельного участка или аукционе на право заключения договора аренды земельного участка. Электронная форма подачи заявлений не предусмотрена. Прием письменных заявлений лично на бумажном носителе по установленному образцу и ознакомление со схемой расположения земельного участка осуществляется по адресу: Тверская обл., г.Ржев, ул.Б.Спасская, д.27/51, в Комитете по управлению имуществом г.Ржева, отдел земельных отношений, каб.8, в приемные дни: **вторник, среда с 09.00 до 17.00, тел. 8(48232) 3-40-11.** Дата окончания приёма заявлений **08.10.2016г.**

ИЗВЕЩЕНИЕ О ПРОВЕДЕНИИ СОБРАНИЯ О СОГЛАСОВАНИИ МЕСТОПОЛОЖЕНИЯ ГРАНИЦЫ ЗЕМЕЛЬНОГО УЧАСТКА

Кадастровым инженером Орловым Александром Евгеньевичем, 170100, г.Тверь, ул. Новоторжская, д.18, к. 1, оф.203 , e-mail: orlov-alexandr86@mail.ru, тел.8-905-125-48-59, квалификационный аттестат 69-11-418 от 29.08.2011 г., в отношении земельного участка с кадастровым №. 69:27:0151701:7, расположенного по адресу: Тверская область, Ржевский р-н, с/пИтомля, д. Фролово, д 5выполняются кадастровые работы по уточнению местоположения границ земельного участка.

Заказчиком кадастровых работ является: Масленникова Анна Александровна, адрес: Тверская область, Ржевский р-н, с/пИтомля, д. Фролово, д 5

Собрание заинтересованных лиц по поводу согласования местоположения границы состоится по адресу: г.Тверь, ул.Новоторжская, д.18, к.1, оф.203, 12.10.2016г. в 11.00 С проектом межевого плана земельного участка можно ознакомиться по адресу: Тверская область, г.Тверь, ул.Новоторжская, д.18, к.1, оф.203. Возражения по проекту межевого плана и требования о проведении согласования местоположения границ земельных участков на местности принимаются с 09.09.2016г. по 25.09. 2016г. по адресу: Тверская область, г.Тверь, ул.Новоторжская, д.18, к.1, оф.203, e-mail: orlov-alexandr86@mail.ru.

Смежные земельные участки, с правообладателями которых требуется согласовать местоположение границы: земельные участки в границах кадастрового квартала 69:27:0151701, расположенные по адресу: Тверская область, Ржевский р-н, с/п Итомля, д. Фролово, интересы землепользователей которых могут быть затронуты в процессе уточнения местоположения границ земельного участка с кадастровым №. 69:27:0151701:7.

При проведении согласования местоположения границ при себе необходимо иметь документ, удостоверяющий личность, а также документы о правах на земельный участок.

Дата в истории России: 800 лет Ржева

2016 БЫЛОЕ И ДУМЫ

ПО СЛЕДАМ ПОРУЧИКА РЖЕВСКОГО

Олег КОНДРАТЬЕВ

Продолжение. Начало в №. 34-35.

«ЖАЛКА МНЕ ВАША ФРАНЦИЯ!»

В своём повествовании о деятельности партизанского отряда Давыдов рассказывает о пленении нескольких французских офицеров. Среди них оказался и пятнадцатилетний барабанщик молодой гвардии Наполеона Викентий Бод. Вспомним: в пьесе Гладкова и кинофильме в плену у партизан тоже оказывается Винценто, только испанец, лейтенант по фамилии Сольгари. Судьба его трагична: вновь оказавшись у французов, Винценто проявляет благородство, спасая Шуру Азарову, и гибнет от руки наполеоновского офицера.

Юный Викентий был более удачлив. Денис Давыдов довёз его до Парижа и передал в руки отцу. Через два дня отец и сын пришли к бывшему командиру партизан, а теперь вновь офицеру Ахтырского полка, и стали просить аттестат о том, что Викентий воевал на стороне русских и поражал неприятеля. *«Но ведь неприятели были ваши соотечественники!»* – попытался возразить Давыдов. Отец ответил, что таким образом его сын загладит невольное служение «хищнику престола». Денис Васильевич отреагировал на эти слова очень эмоционально: *«Если это так, господин Бод, жалка мне ваша Франция!»*. А вскоре он увидел на груди Викентия орден Лилии.

Генерал-майор Давыдов не мог понять, как с лёгкостью французы присягают то одному правителю, то другому; как просто его «питомцу» удалось получить орден. Наверное, при написании этих строк легендарный партизан вспоминал «недоразумения» со своими наградами и чинами. Когда Д.В. Давыдов со своими сорвиголовами дошёл до границы Российской империи, оказалось, что все его подчинённые получили по одному или несколько орденов, а сам Денис Васильевич остался без наград. Можно представить, с какой горечью он писал князю Кутузову: *«Ваша светлость! Пока продолжалась Отечественная война, я считал за грех думать об ином, чем истребление врагов Отечества. Ныне я за границей, то покорнейше прошу вашу светлость прислать мне Владимира 3-й степени и Георгия 4-го класса»*. Вскоре император «соизволил» наградить Давыдова этими орденами.

Ещё более оскорбительной счёл Давыдов придворную возню вокруг его генеральского звания. Чин генерал-майора он получил в январе 1814 года – за отличие в сражении под Бриенном. Однако в конце того же года Денису Васильевичу прислали из военного министерства приказ, где сообщалось, что чин генерал-майора он получил по ошибке и остаётся по-прежнему полковником. И вновь друзья стали хлопотать за несправедливо обиженного Давыдова. Наконец, из дворца сообщили: Дениса Васильевича «перепутали» с двоюродным его братом Александром Львовичем. Генеральские эполеты герою войны были возвращены...

Генерал-майор Давыдов скончался 22 апреля 1839 года. Незадолго до его смерти, наконец, решился вопрос о перенесении праха Багратиона на Бородинское поле, чего Денис Васильевич добивался почти два года. Два траурных кортежа встретились в Москве... В 1912 году имя Давыдова было присвоено Ахтырскому гусарскому полку.

ИЗ ЖИЗНИ – В ПЬЕСУ

Множество фактов из биографии и произведений Дениса Васильевича Давыдова А.К. Гладков использовал для пьесы «Давным-давно». К этому можно добавить лишь одно: поручик Ржевский (по пьесе) служил именно в Ахтырском гусарском полку, с которым у Давыдова связаны все события 1812 года и заграничного похода русской армии 1813-1814 годов. Наконец, командир партизан в героической комедии Гладкова носил имя и фамилию, уж очень напоминающие о прототипе – Давыд Васильев.

Если бы литературоведы предприняли попытку обнаружить перекличку пьесы «Давным-давно» с произведениями русских писателей и поэтов XIX века, то они нашли бы немало интересного. Например, гладковский граф Нурин – почти близнец пушкинского графа Нулина из одноимённой повести в стихах. Он тоже только из Парижа, так же очарован Францией и её обитателями, и разговор идёт о танцах, моде, журналах.

Другой пример. А.К. Гладков, вспоминая время работы над самым известным своим произведением, писал: *«Много было вариантов и основной гусарской песни «Давным-давно», пока не явилось это словосочетание, и счастливо дало мне рефрен, и одарило своим настроением всю пьесу»*. Трудно сказать, что имел в виду драматург под словом «явилось». Едва ли не в любой хрестоматии можно найти стихотворение Петра Андреевича Вяземского (кстати, большого друга Д.В. Давыдова) «Давным-давно». Название стихотворения, написанного в 1823 году и многократно напечатанного, не вызывало у современников каких-либо побочных ассоциаций.

По-другому оно было воспринято после написания пьесы. А.К. Гладков вспоминал, что главный режиссёр Ленинградского театра комедии Н.П. Акимов предложил переименовать пьесу, объяснив это тем, что её противники заменят букву «д» на «г» и тем самым испортят впечатление с самого начала. Гладков согласился с руководителем известного театра, и какое-то время пьеса называлась «Питомцы славы» (слова взяты из стихотворения Дениса Давыдова).

Подводя некоторые итоги, можно сказать, что при работе над пьесой «Давным-давно» и образом поручика Ржевского в ней драматург Гладков основательно изучил и широко использовал сочинения Н.А. Дуровой, Д.В. Давыдова, П.А. Вяземского, А.С. Пушкина.

Казалось бы, немало сказано о героической комедии, напомнившей любителям театра и кино о славных событиях и героях 1812 года, в том числе – о поручике Ржевском. Однако картина будет незаконченной, если не продолжить и не пополнить гусарскую тему. На первый взгляд, понятно, почему в пьесе прославлены именно гусары, а, скажем, не кирасиры, кавалергарды, драгуны, уланы. Надежда Дурова служила в гусарском полку; Денис Давыдов особенно отличился, будучи гусаром; подполковник Павел Ржевский тоже представлял этот вид кавалерии. В то же время кавалерист-девица гораздо дольше ходила в уланском мундире, чем в гусарском. Давыдов начинал службу в кавалергардском полку. И всё-таки главные герои пьесы – гусары.

ПЕВЦЫ ГУСАР

Перелистываешь томики стихов Жуковского, Вяземского, Пушкина, Батюшкова и убеждаешься: все они внесли весомую лепту в воспевание именно этих кавалеристов, отдавая им явное предпочтение. Конечно, немалую роль играли приятельские отношения российских пиитов с гусарами – в частности, с Давыдовым. Биографы Пушкина не раз отмечали: ни у одного из друзей Александра Сергеевича не было такой славы, как у Дениса Васильевича. Пушкин познакомился с легендарным партизаном в Петербурге зимой 1818-1819 годов. И вскоре молодой поэт посвятил своему старшему товарищу стихотворение:

Певец гусар, ты пел биваки,
Раздолье ухарских пиров
И грозную потеху драки,
И завитки своих усов;
С весёлых струн во дни покоя
Походную сдувая пыль,
Ты славил, лиру перестроя,
Любовь и мирную бутыль.

И это – не единственное поэтическое послание Пушкина Давыдову. При отправке «Истории Пугачёвского бунта» Александр Сергеевич пишет стихи, обращаясь к генералу на ты, называя его отцом и командиром. Денис Васильевич отвечал с благодарностью: *«Твоё «ты» сняло мне двадцать пять лет с костей...»*. Давыдов посылал Пушкину многие свои сочинения – в том числе записки о партизанских действиях. Среди русских литературных анекдотов конца XVIII – начала XIX века есть и такой: *«Работа Дениса Давыдова о партизанской войне была отдана на цензурный просмотр известному А.И. Михайловскому-Данилевскому* (историку – **О.К.**)... *Пушкин отозвался: «Это всё равно, как если бы князя Потёмкина послали к евнухам учиться у них обхождению с женщинами»*.

Наверное, не нужно удивляться, читая знаменитый «Выстрел», что Сильвио, оказывается, служил в гусарском полку и *«...перепил славного Бурцова, воспетого Денисом Давыдовым»*.

Не счесть книг, написанных о гусарах в течение двух столетий. В последнее время к ним прибавились ещё и кинофильмы. Только в 60-80-х годах в Советском Союзе вышли на экраны: «Гусарская баллада», «Сватовство гусара», «Эскадрон гусар летучих», «О бедном гусаре замолвите слово». Заметьте, слово опять о гусаре...

ХОЧЕШЬ БЫТЬ КРАСИВЫМ – ПОСТУПИ В ГУСАРЫ

Что же так манило и манит писателей и поэтов «замолвить слово» именно о них? В чём причина вековой гусарской популярности? *«Мундир! Один мундир!»* – воскликнет кто-то вслед за А.С. Грибоедовым и А.А. Чацким. Наверное, доля истины в этом мнении есть. Разноцветные, разукрашенные мундиры вызывали «страсть» не только у женщин. Многие молодые дворяне мечтали облачиться в гусарские доломан и чакчиры, накинуть на плечо ментик, прицепить сбоку ташку с царским вензелем, украсить голову кивером,

наконец, сесть на горячего коня. Недаром мудрый Козьма Прутков говорил: *«Если хочешь быть красивым, поступи в гусары»*.

В 1812 году в российской армии было 13 гусарских полков, и при общей гусарской форме каждый из них имел свои отличия в одежде. Так, Ахтырский полк (в котором служили Денис Давыдов и, по пьесе, поручик Ржевский) носил коричневые доломаны, ментики и ташки, чакчиры были темно-синие. Воротник, обшлага, обкладка ташек – жёлтые. Мариупольский полк был облачён в тёмно-синие ментики, доломаны, чакчиры, ташки были такого же цвета. Воротник, обшлага, обкладка ташек были жёлтые. Таким образом, знающий человек по мундиру мог определить принадлежность военного к конкретному полку.

Невозможно представить гусара без коня. Надежда Дурова немало страниц в своих записках уделила четвероногому другу. Она вспоминала: *«...мне было уже двенадцать лет; в это время батюшка купил для себя верховую лошадь – черкесского жеребца, почти неукротимого. Будучи отличным наездником, отец мой сам выездил это прекрасное животное и назвал его Алкидом. Теперь все мои планы, намерения и желания сосредоточились на этом коне...»*. На Алкиде кавалерист-девица и отправилась искать славы на поле брани. Это умное, преданное животное не раз выручало Дурову в самой сложной обстановке. Если собрать всё сказанное в книге об Алкиде, получится восторженная ода коню. Рассказывая об отношении Надежды Андреевны к своему скакуну, биографы отмечают: по-видимому, именно от неё унаследовали любовь к животным её двоюродные внуки Владимир и Анатолий Дуровы, создатели русской школы дрессировки.

Возвращаясь к облику гусара, нельзя не вспомнить ещё об одной его важной детали – усах. Посмотрим на портреты знаменитых представителей этого вида кавалерии: у одних усы чуть ли не в половину лица, у других – закрученные на концах в кольца, у третьих... Прервёмся, однако – всего всё равно не перечислить. И не удивительно, что гусары-партизаны дружно смеялись над безусым корнетом Азаровым. А он им отвечал стихами:

Меня зовут юнцом безусым,
Мне это, право, всё равно.
Зато не величают трусом...
Давным-давно... Давным-давно...

И остаётся только удивляться тому, как Надежда Андреевна, скрывая свой пол, ухитрялась объяснять отсутствие усов, когда давно перестала быть «юнцом». Свои усы гусары холили и лелеяли, ухаживали за ними не менее рьяно, чем за лошадьми и женщинами. В биографии Дениса Давыдова есть эпизод, который может показаться анекдотичным. Когда «летучий гусар» оставил службу и сбрил усы, к нему обратился поэт В.А. Жуковский с просьбой подарить левый ус. Давыдов отправил ус в конверте вместе с письмом, в котором замечал: *«Ты хотел иметь левый ус мой, как ближайший к сердцу; вот десятая часть оного, то есть всё то, что я мог собрать из-под губительных ножниц, лишивших меня этой боевой вывески. Посылаю тебе её, она осеребрилась восемью войнами...»*.

Продолжение следует.

ВЫБОРЫ-2016

АДМИНИСТРАЦИЯ ГОРОДА РЖЕВА ТВЕРСКОЙ ОБЛАСТИ
ПОСТАНОВЛЕНИЕ
30.08.2016 № 819
О внесении дополнений в приложение к постановлению Администрации города Ржева Тверской области от 11.01.2013 № 20

В целях обеспечения прав избирателей при проведении выборов депутатов Государственной Думы Федерального Собрания Российской Федерации седьмого созыва, Законодательного собрания Тверской области шестого созыва, Губернатора Тверской области 18 сентября 2016 года, в соответствии с пунктом 2 статьи 19 Федерального закона от 12.06.2002 № 67-ФЗ «Об основных гарантиях избирательных прав и права на участие в референдуме граждан Российской Федерации», пунктом 2 статьи 16 Избирательного кодекса Тверской области от 07.04.2003 № 20-ЗО, постановлениями Территориальной избирательной комиссии города Ржева от 11.01.2013 № 63/286-3 «О согласовании образования избирательных участков на территории города Ржева Тверской области», от 07.07.2013 № 73/348-3 «О согласовании уточнения границ избирательных участков №№793-797 на территории города Ржева Тверской области», от 14.05.2014 № 95/434-3 «О согласовании уточнения границ избирательных участков на территории города Ржева Тверской области», от 07.08.2014 №111/576-3 «О согласовании уточнения границ избирательных участков на территории города Ржева Тверской области», руководствуясь статьями 42.2 и 46 Устава города Ржева Тверской области, Администрация города Ржева Тверской области

ПОСТАНОВЛЯЕТ:

1. Внести в приложение «Перечень и границы избирательных участков для проведения голосования и подсчета голосов избирателей, участников референдума» к постановлению Администрации города Ржева Тверской области от 11.01.2013 № 20 «Об образовании избирательных участков на территории города Ржева Тверской области для проведения голосования и подсчета голосов избирателей, участников референдума» следующие дополнения: в части описания границ избирательного участка № 789 после слов «улица Аграрная (полностью)» добавить слова «улица Муравьевский тракт (полностью)».

2. Настоящее постановление подлежит опубликованию в газете «Ржевская правда».

3. Настоящее постановление вступает в силу со дня его подписания.

Глава администрации города Ржева А.В. Ейст.

***

АДМИНИСТРАЦИЯ ГОРОДА РЖЕВА ТВЕРСКОЙ ОБЛАСТИ
ПОСТАНОВЛЕНИЕ
05.09.2016 № 829
О внесении изменений в приложение к постановлению Администрации города Ржева Тверской области от 11.01.2013 №20

В целях обеспечения прав избирателей при проведении выборов депутатов Государственной Думы Федерального Собрания Российской Федерации седьмого созыва, Законодательного собрания Тверской области шестого созыва, Губернатора Тверской области 18 сентября 2016 года, в соответствии с пунктом 2 статьи 19 Федерального закона от 12.06.2002 № 67-ФЗ «Об основных гарантиях избирательных прав и права на участие в референдуме граждан Российской Федерации», пунктом 2 статьи 16 Избирательного кодекса Тверской области от 07.04.2003 № 20-ЗО, постановлениями Территориальной избирательной комиссии города Ржева от 11.01.2013 № 63/286-3 «О согласовании образования избирательных участков на территории города Ржева Тверской области», от 07.07.2013 № 73/348-3 «О согласовании уточнения границ избирательных участков №№793-797 на территории города Ржева Тверской области», от 14.05.2014 № 95/434-3 «О согласовании уточнения границ избирательных участков на территории города Ржева Тверской области», от 07.08.2014 №111/576-3 «О согласовании уточнения границ избирательных участков на территории города Ржева Тверской области», руководствуясь статьями 42.2 и 46 Устава города Ржева Тверской области, Администрация города Ржева Тверской области

ПОСТАНОВЛЯЕТ:

1. Внести в приложение «Перечень и границы избирательных участков для проведения голосования и подсчета голосов избирателей, участников референдума» к постановлению Администрации города Ржева Тверской области от 11.01.2013 № 20 «Об образовании избирательных участков на территории города Ржева Тверской области для проведения голосования и подсчета голосов избирателей, участников референдума» следующие изменения:

1.1. В части описания избирательного участка № 770 слова «(тел. 2-32-03)» заменить на слова «(тел. 2-11-73)».

1.2. В части описания избирательного участка № 771 слова «(тел. 2-11-73)» заменить на слова «(тел. 2-32-03)».

2. Настоящее постановление подлежит опубликованию в газете «Ржевская правда» и размещению на официальном сайте Администрации города Ржева Тверской области в телекоммуникационной сети Интернет www.rzhevcity.ru.

3. Настоящее постановление вступает в силу со дня его подписания.

Глава администрации города Ржева А.В. Ейст.

СВЕДЕНИЯ
о поступлении средств в избирательные фонды кандидатов и расходовании этих средств, подлежащие обязательному опубликованию при проведении выборов депутатов Законодательного Собрания Тверской области (на основании данных, представленных структурным подразделением Сбербанка России)

По состоянию на 05.09.2016
в рублях

№ п/п	Наименование и № округа	Фамилия, имя, отчество кандидата	Поступило средств					Израсходовано средств				Возвращено средств	
			всего	из них				всего	из них			всего	основание возврата
				пожертвования от юридических лиц на сумму, превышающую 3% от предельного размера расходования средств избирательного фонда		пожертвования от граждан на сумму, превышающую 1% от предельного размера расходования средств избирательного фонда			финансовые операции по расходованию средств на сумму, превышающую 5% от предельного размера расходования средств избирательного фонда				
				сумма, руб.	наименование юридического лица	сумма, руб.	кол-во граждан		дата операции	сумма, руб.	назначение платежа		
1	2	3	4	5	6	7	8	9	10	11	12	13	14
1	Ржевский одномандатный избирательный округ №11	Гусаков Александр Юрьевич	165 000	0	0	0	0	135 000	0	0	0	0	0
2	Ржевский одномандатный избирательный округ №11	Королькова Татьяна Анатольевна	50 000	0	0	0	0	28 000	0	0	0	0	0
3	Ржевский одномандатный избирательный округ №11	Крылов Роман Сергеевич	299 000	285 000	ПАО "Электромеханика"	0	0	163 400	0	0	0	100 000	Возврат средств юридическому лицу, указавшему в платежном поручении недостоверные сведения
4	Ржевский одномандатный избирательный округ №11	Слитинский Дмитрий Юрьевич	0	0	0	0	0	0	0	0	0	0	0
5	Ржевский одномандатный избирательный округ №11	Шахутин Денис Борисович	0	0	0	0	0	0	0	0	0	0	0

Председатель ТИК города Ржева _____ Н.Ю. Нечаева 05 сентября 2016 г.
(подпись)

АДМИНИСТРАЦИЯ ГОРОДА РЖЕВА ТВЕРСКОЙ ОБЛАСТИ
ПОСТАНОВЛЕНИЕ
29.08.2016 № 817
Об утверждении Порядка организации сбора, транспортирования, обработки, утилизации, обезвреживания, размещения отработанных ртутьсодержащих ламп на территории города Ржева Тверской области

В соответствии с Федеральным законом от 06.10.2003 № 131-ФЗ «Об общих принципах организации местного самоуправления в Российской Федерации», пунктом 8 Постановления Правительства Российской Федерации от 03.09.2010 № 681 «Об утверждении Правил обращения с отходами производства и потребления в части осветительных устройств, электрических ламп, ненадлежащие сбор, транспортирование, обработка, утилизация, обезвреживание и размещение которых может повлечь причинение вреда жизни, здоровью граждан, вреда животным, растениям и окружающей среде», руководствуясь статьями 42.4 и 46 Устава города Ржева Тверской области, Администрация города Ржева Тверской области

ПОСТАНОВЛЯЕТ:

1. Утвердить Порядок организации сбора, транспортирования, обработки, утилизации, обезвреживания и размещения отработанных ртутьсодержащих ламп на территории города Ржева Тверской области (далее – Порядок). (**Приложение 1**).

2. Утвердить Типовую инструкцию по организации накопления отработанных ртутьсодержащих отходов (далее – Типовая инструкция). (**Приложение 2**).

3. И.о. заместителя Главы администрации города Ржева Тверской области Чашкину А.А. обеспечить информирование юридических лиц, индивидуальных предпринимателей и физических лиц о порядке осуществления сбора, транспортирования, обработки, утилизации, обезвреживания и размещения отработанных ртутьсодержащих ламп, провести разъяснительную работу о необходимости раздельного сбора ртутьсодержащих ламп, транспортирования и утилизации их специализированными организациями.

4. Рекомендовать руководителям юридических лиц, индивидуальным предпринимателям, физическим лицам при обращении с ртутьсодержащими лампами руководствоваться Порядком и Типовой инструкцией, утвержденными настоящим постановлением.

5. Признать утратившим силу постановление Администрации города Ржева Тверской области от 28.08.2014 №1103 «Об утверждении Порядка организации сбора и накопления отработанных ртутьсодержащих ламп на территории города Ржева Тверской области».

6. Настоящее постановление вступает в силу со дня его подписания, подлежит опубликованию в газете «Ржевская правда» и размещению на официальном сайте Администрации города Ржева Тверской области в сети Интернет.

7. Контроль за исполнением настоящего постановления возложить на и.о. заместителя Главы администрации города Ржева Тверской области Чашкина А.А.

Глава администрации города Ржева А.В.Ейст.

Приложения к постановлению опубликованы на сайте «РП» *www.presska.ru.*

***

ГЛАВА РЖЕВСКОГО РАЙОНА ТВЕРСКОЙ ОБЛАСТИ
ПОСТАНОВЛЕНИЕ
01.08.2016 № 201
О проведении на территории Ржевского района профилактической операции «Трактор»

Руководствуясь Положением о проведении профилактической операции «Трактор», утверждённым приказом Минсельхозпрода России от 27.01.1998 года № 38, в целях обеспечения безопасности жизни, здоровья людей и имущества, охраны окружающей среды, безопасности движения при эксплуатации тракторов, самоходных дорожно-строительных и иных машин, а также прицепов к ним, активизации работы по регистрации техники, повышения значимости технического осмотра

ПОСТАНОВЛЯЮ:

1. Провести на территории Ржевского района с 20 августа по 30 сентября 2016 года профилактическую операцию «Трактор».

2. Создать рабочую группу на период проведения профилактической операции «Трактор» на территории Ржевского района.

3. Руководителю рабочей группы координировать работу ее членов, о результатах проведения операции информировать администрацию района.

4. Рабочей группе (Сизиков А.А.) в срок до 05.10.2016 года проанализировать выявленные нарушения установленных требований технического состояния, безопасности движения, техники безопасности и окружающей среды, а также правил дорожного движения и правил регистрации машин и установить причины допускаемых нарушений при эксплуатации самоходных машин и других видов техники.

5. Рекомендовать редакции газета «Ржевская правда» освещать: подготовку, проведение и результаты профилактической операции «Трактор».

6. Рекомендовать главам муниципальных образований сельских поселений, входящих в состав МО «Ржевский район», оказать содействие в проведении соответствующих мероприятий на территориях муниципальных образований.

7. Контроль за исполнением настоящего постановления возложить на первого заместителя Главы Администрации Ржевского района М.П. Петрушихина.

8. Опубликовать настоящее постановление в газете «Ржевская правда» и разместить его на официальном сайте Администрации Ржевского района Тверской области.

Глава Ржевского района В.М. Румянцев.

Дата в истории России: 800 лет Ржева

2016 НАШИ ВЫДАЮЩИЕСЯ ЗЕМЛЯКИ

«ЗВЁЗДНЫЙ ЧАС» ПАВЛА НЕМИРОВА, или РЖЕВСКИЙ ТЕАТР КАК СОБЫТИЕ В ИСТОРИИ СТРАНЫ

Ольга КУЗЬМИНА

Ржеву с его 800-летней историей принадлежит немало славных начинаний, которые навсегда вписаны в историю России. Одно из них – становление провинциального театра. Театра, постановки которого в своё время получили большой резонанс в Москве и Петербурге, Твери и Ярославле, других культурных центрах России. Прикоснёмся же к добрым делам и заветам наших предков!

НЕСЛУЧАЙНЫЕ ВСТРЕЧИ

В исторической ретроспективе зарождения светских городских культурных традиций особо выделяется дата – 1875 год, когда в городе впервые появляется театр. Краеведы связывают идею его создания с именем А.Н. Островского (1823-1886) – известного русского писателя, уникального драматурга, основоположника современного русского театра, члена-корреспондента Петербургской Академии наук. Александр Николаевич побывал в Ржеве в 1856-м, участвуя в экспедиции Морского министерства по изучению промыслов, связанных с мореходством. Интересный факт: в наши края его командировал Александр Васильевич Головнин – человек, напрямую связанный с Ржевской землёй.

А.В. Головнин (1821-1886) – выдающийся государственный деятель периода царствования Александра II. Его мать, Евдокия Степановна Лутковская, родом из старейшего ржевского дворянства – семьи Лутковских, что имели усадьбы по обоим берегам Волги (весь близлежащий район д. Сытьково и др.). Здесь постоянно жили её отец, братья, племянники. Кстати, последний предводитель ржевского дворянства Николай Сергеевич Лутковский – внучатый племянник Евдокии Степановны.

По всей видимости, Александр Васильевич Головнин бывал на родине своей матушки, знал нравы ржевских жителей. Ведь именно в этих местах, где жили его прямые родственники, и останавливался на ночлег А.Н. Островский, прибыв наши края в командировку. Думается, что все эти совпадения далеко не случайны: столичному служащему требовались необходимый транспорт, достойный кров и пропитание. А ведь транспортных услуг и гостиниц тогда ещё не было и в помине.

А.В. Головнин с 1848 года работал в С.-Петербурге, в Морском министерстве, занимая высокие должности – скажем, уже через два года он занял пост одного из руководителей «Морского сборника» – журнала, имевшего специальный государственный статус. Именно Александр Васильевич стал инициатором организации экспедиций литераторов и учёных для исследования российской экономики и этнографии. Добавим от себя: в 1861 году он был назначен министром народного образования России. Таким образом, именно А.В. Головнин построил всю образовательную структуру страны, основные позиции которой действуют и поныне.

Вот так попал Александр Николаевич Островский в Ржев – по рекомендации А.В.Головнина, чьи корни находятся в Верхневолжье. Причём в буквальном смысле: три года назад близ деревни Бобровниково мне удалось обнаружить разграбленный склеп Лутковских.

У ИСТОКОВ РЖЕВСКОГО ТЕАТРА

Итак, драматург в ту поездку собрал в Ржеве, как писал он сам, много *«живого материала по жизни русской провинции»*. Интересные зарисовки быта, встреч с жителями, посещения общественных мест и т.д. – всё это можно обнаружить в его путевых заметках. Напомним читателю: в журнале «Москвитянин» Александр Николаевич в то время тесно сотрудничал с Т.И. Филипповым. Поэтому совсем не удивительно, что именно в ржевском доме Астерия (родного брата Тертия) писатель остановился. Сегодня это место известно горожанам как «Филиппова дача».

А.Н.Островский, безусловно, встречался с Василием Васильевичем Образцовым – именитым ржевским купцом и меценатом, построившим в Ржеве писчебумажную фабрику. На его даче в то лето также гостил столичный писатель. Как позже вспоминали его современники, хозяин всегда *«говорил только о театре»*. Именно В.В. Образцов и стоял у истоков образования ржевского театрального дела. При его доме первоначально был создан театр, который сразу становится *«любимым культурным местом горожан»*. Там ставят небольшие пьесы, самое пристальное внимание уделяя классическим произведениям*: «Актёры играют душевно, зрители замирают от сюжета...»*. Кстати, дом Образцова по сей день украшает Советскую площадь. Стоит напомнить и ещё об одном факте. Есть документы, подтверждающие, что в 1872 году в доме контр-адмирала Н.М. Цамутали (на месте, где сейчас располагается кинотеатр «Октябрь») давали спектакли ржевские артисты.

Но к концу XIX века бурное развитие театрального дела замедлилось – прежде всего, из-за финансовых затруднений, разногласий в любительской труппе и репертуарных коллизий. Итог этих событий был печальным: постоянная труппа распалась, зато практиковалось подчас неоправданное ангажирование заезжих театральных гастролёров. В довершение всех этих напастей в здании случился пожар, уничтоживший зарождающийся успех театрального дела.

В конце 1895 года в типохромолитографии А.М. Лосева вышла в свет брошюра Л. Разумихина *«Несколько слов к исправлению пошатнувшегося театрального дела в городе Ржеве»,* изданная «Кружком любителей литературного, музыкального и драматического искусства». Там есть такие строки: *«Вот и не стало в Ржеве театра, труппы артистов не приедут к нам для представлений, ибо театр теперь размещается в деревянном старом двухэтажном здании. Это скорее светлый амбар с холодным помещением, без вентиляции».*

Кружок любителей театра и энтузиасты-общественники предпринимали все возможные попытки возрождения драматического искусства в Ржеве, обращаясь к благотворителям, предлагая построить на материальные взносы *«новый перспективный театр»*. Одержимость ржевитян в возрождения театрального дела не осталась бесплодной: в 1900 году в городе был открыт новый театр. Театр П.С. Немирова.

ИЗ РОДА НЕМИРОВЫХ

В истории ржевского края личности Павла Семёновича Немирова, на наш взгляд, принадлежит особое место. Он был поистине колоритной и масштабной личностью, для которого духовность была не менее важна, чем внешняя деятельность. Верхневолжский купец, наживший целое состояние за десять лет, филантроп и покровитель искусства, держатель городского театра и богаделен – этот список можно продолжать долго. Оценивая деяния Павла Семёновича, можно сделать вывод: мы имеем дело с

уникальным примером смелой гражданской позиции, глубокой сознательности и высокой нравственности. Недаром ещё в начале XX века решением Ржевской городской Думы ему было присвоено звание «Почётный гражданин г. Ржева».

П.С. Немиров (1857-1942) – родом из крестьян села Пристань, что находилось на пограничье древних новгородских земель. Для читателя скажем: во всех анкетах до конца своей жизни в графе «происхождение» он указывал – «крестьянин».

В Ржеве Павел Семёнович обосновался в 1880-х, приехав к нам на заработки. Работоспособный, импозантный, аккуратный, хорошо знающий своё дело, он блестяще выстроил свою карьеру. А вскоре – очень выгодно женился на ржевитянке Капитолине, дочери купца, дом которого находился в квартале Конной площади (теперь это район пл. Революции, где находится салон «Ржевитянка»).

Свой первый деревянный дом П.С. Немиров построил в самом начале 1-й Успенской улицы, на высоком волжском берегу (ныне это ул. К. Маркса, сегодня там находится Центральная библиотека). Вскоре в семье родились дети: Александр, Антонина, Фёдор. Александр Павлович продолжил отцовское ремесло: впоследствии Павел Семёнович отдал ему во владение часть нажитого недвижимого имущества – гостиницу и ресторан в Вязьме.

Антонина Павловна Немирова-Коллар (около 1890-18.06.1933) в 1905 году вышла замуж за знаменитого ржевского пиротехника Павла Иосифовича Коллара (1885-1938) и переехала к нему на ул. Богословская, рядом с Филипповой дачей (теперь это угловой дом №. 5/8, перекрёсток улиц Комсомольская и Островского). Эта обитель для трёх поколений семьи станет добрым и надёжным кровом. Среди горожан семья Павла Иосифовича и Антонины Павловны была весьма уважаема. В их доме часто собирались почтенные горожане, звучала музыка, обсуждались новые художественные события, театральные премьеры; постоянными были выезды в городской театр.

Младший сын Павла Семёновича, Фёдор (1886-1945), прожил яркую жизнь, которая трагически оборвалась в самом конце Великой Отечественной войны. Он окончил мужскую гимназию, затем кавалерийское училище, позже – военную академию. Служил в Первой Конной дивизии, стал генералом кавалерии. Дружил с маршалом С.М. Буденным. Согласно семейной легенде, в августе 1943 года он лично сопровождал И.В. Сталина во время его единственного выезда на фронт – в район д. Хорошево, где сегодня открыт музей Калининского фронта.

В 1945-м Немирова и ещё шесть генералов погибли в поверженном Берлине – их отравили сильнодействующим ядом. В чине генерал-лейтенанта Фёдор Павлович был похоронен в Киеве, где ему поставлен памятник.

Окончание следует.

ЧАСТНЫЕ БЕСПЛАТНЫЕ ОБЪЯВЛЕНИЯ

(КРОМЕ РУБРИК «КОММЕРЧЕСКАЯ НЕДВИЖИМОСТЬ», «ГРУЗОПЕРЕВОЗКИ», «ВАКАНСИИ», «УСЛУГИ»)

ПРИНИМАЮТСЯ по тел. 2-28-36

В ЧЕТВЕРГ с 9.00 до 17.00, В ПЯТНИЦУ с 9.00 до 12.00.

обед с 13.00 до 14.00

КВАРТИРЫ

ПРОДАЖА

Квартира с печным отоплением, 120 км от Ржева. Цена 140 тыс. рублей, можно по мат. капиталу. Тел. 8-903-755-55-17.

Комната в 3-комн. бл. кв. по ул. Кирова, 20 кв. м, мебель и бытовая техника в дар. Можно по ипотеке и материнскому капиталу. Цена 450 тыс. рублей. Тел. 8-911-920-13-15.

Квартира-студия в новостройке в ЖК «Малая Истра», 5 км от города Истра, 3 этаж, 31 кв. м, лоджия 6 кв. м. Цена 2 млн. рублей. Тел. 8-916-337-57-82.

Две смежные комнаты в част. бл. коммунальной кв. в районе Ржева-2, 3/3 эт. дома, 30 кв. м, балкон. Цена 530 тыс. рублей, торг. Тел. 8-915-719-93-82.

1-комн. бл. кв. по ул. Гагарина, дом 76, 4/5 эт. дома, 28,7 кв. м. Цена 700 тыс. рублей. Тел. 8-910-648-78-76.

1-комн. бл. кв. по Ленинградскому шоссе, 32 кв. м, евроремонт, не угловая. Тел.: 8-904-014-67-24, 8-904-023-10-81.

1-комн. бл. кв. по Служебному проезду, дом 2, 3/4 эт. дома, 34,7 кв. м, подвал. Цена 1150000 рублей. Тел. 8-919-063-31-82.

1-комн. бл. кв. по Зубцовскому шоссе, дом 5/49, 1/5 эт. дома, 30,7 кв. м. Тел. 8-919-050-35-62.

1-комн. бл. кв. по ул. Бехтерева («Оптика»), 2/5 эт. дома, 31,6 кв. м, 8-917-507-87-58.

1-комн. бл. кв. в районе Ральфа, 3/5 эт. дома. Тел. 8-915-724-27-89.

1-комн. бл. кв. в р-не Кирпичного завода, 5/5 эт. дома, 29 кв. м, балкон застеклен, окна ПВХ. Тел. 8-904-021-07-78.

1-комн. бл. кв. по ул. Садовая, дом 29 (магазин «Магнит»), 40,2 кв. м, кухня – 9,1 кв. м, с/у разд., лоджия заст., сч. на воду. Маткапитал, ипотека. Тел. 8-910-934-61-01, звонить в будни с 18.00 до 21.00, в выходные в любое время.

1-комн. бл. кв. по ул. Большевистская, дом 9/16, 4/5 эт. дома, 31,4 кв. м. Цена 950 тыс. рублей. Тел. 8-903-631-39-18.

1-комн. бл. кв. по ул. Революции, дом 25, 5/5 эт. дома, 31,3 кв. м. Цена 1 050 000 рублей. Тел. 8-903-631-39-18.

1-комн. бл. кв. по ул. К. Маркса, дом 12, 1/5 эт. дома, 29,7 кв. м. Цена 900 тыс. рублей. Тел. 8-903-631-39-18.

1-комн. бл. кв. по ул. Куприянова, д.52, 3/5 эт. дома, 29 кв. м, окна и балкон ПВХ, метал. дверь. Цена 1,1 млн. рублей. Тел. 8-903-161-60-71, Олег.

1-комн. бл. кв. в центре, 1/5 эт. дома, 30,7 кв. м, без балкона, косметический ремонт, счётчики на всё. Цена 1 млн. рублей. Тел. 8-960-718-14-96.

1-комн. бл. кв. в центре, 2 этаж, 50 кв. м, инд. газ. отопление и гор. вода. Цена 1350000 рублей. Тел. 8-919-059-40-84.

1-комн. бл. кв. в районе «Элтры», 3/5 эт. дома, балкон, не угловая. Тел. 8-904-027-13-87.

2-комн. бл. кв. в центре, 42,2 кв. м, счётчики, домофон, комнаты смежные. Тел. 8-915-739-23-06.

2-комн. бл. кв. в центре, 2/3 эт. дома, 50 кв. м, высокие потолки, инд. газ. отопление. Цена 1350000 рублей. Тел. 8-919-050-58-05.

2-комн. бл. кв. по ул. Ленина, 5/5 эт. дома, 44 кв. м, не угловая, счётчики, заст. балкон. Тел. 8-915-742-23-15.

2-комн. кв. (полдома) и земельный участок в пос. Осуга. Цена 450 тыс. рублей, можно по материнскому капиталу. Тел. 8-903-808-41-45.

2-комн. бл. кв. по ул. Урицкого, дом 88, 4/5 эт. дома, 43,6 кв. м. Цена 1,2 млн. рублей. Тел. 8-960-706-33-45.

2-комн. част. бл. кв. по ул. Б. Спасская, дом 57, 4/4 эт. дома, 37,4 кв. м, без ремонта. Цена 900 тыс. рублей. Тел. 8-960-706-33-45.

2-комн. бл. кв., 4/5 эт. дома, не угловая, южная сторона, хорошая мет. входная дверь, пл. окна, балкон рольставни, обшит пластиком, с/у совм., новая сантехника, сч. на воду, телефон, интернет, кабельное, комн. раздельные. Тел. 8-910-646-56-80.

2-комн. бл. кв. по ул. Большевистская, дом 3, 2/5 эт. кирп. дома, 48 кв. м, счётчики на газ, воду, новая сантехника, пл. окна. Цена 1,65 млн. рублей, торг. Тел. 8-981-150-01-31.

2-комн. бл. кв. по ул. К. Маркса, 5/5 эт. кирп. дома, пл. окна, с/у раздельный, ремонт. Тел. 8-920-167-93-63.

СРОЧНО! 2-комн. бл. кв. по ул. Мира, 2/4 эт. дома, 44,3 кв. м. Недорого. Тел. 8-920-193-27-97.

2-комн. част. бл. кв. по ул. К. Маркса, 1/3 эт. дома, 64 кв. м. Цена 1190000 рублей. тел. 8-900-014-87-13.

2-комн. част. бл. кв. в районе танка, 4/4 эт. дома. Тел. 6-71-26.

2-комн. бл. кв. в центре, 4/5 эт. дома. Или МЕНЯЮ на 1-комн. бл. кв. с вашей доплатой. Тел. 8-980-625-29-41.

2-комн. бл. кв. в районе Н. Кранов, 5/5 эт. дома, 53 кв. м. Цена 1,4 млн. рублей. Тел. 8-900-014-87-13.

2-комн. бл. кв. по ул. К. Маркса, 45 кв. м, ремонт. Цена 1050000 рублей, можно по маткапиталу с доплатой. Тел. 8-910-846-28-19.

2-комн. бл. кв. по ул. Челюскинцев, дом 23, 2/5 эт. дома, 47,5 кв. м. Цена 1375000 рублей. Тел. 8-904-016-83-78.

2-комн. бл. кв. по ул. Вокзальная, 5/5 эт. дома, 46,7 кв. м, ремонт, счётчики, интернет. Тел. 8-904-002-00-26.

СРОЧНО! 2-комн. бл. кв. в Зубцове, 2 этаж, дом деревянный. Цена 450 тыс. рублей. Тел. 8-905-609-62-23.

2-комн. бл. кв. по Ленинградскому шоссе, дом 50, 2/4 эт. дома, 42,5 кв. м. Тел. 8-920-188-54-96.

3-комн. бл. кв. по ул. К. Маркса, 2/2 эт. дома, 64 кв. м. Тел. 8-904-011-96-24.

3-комн. бл. кв. по ул. К. Маркса, дом 70. Тел. 8-915-713-08-61.

3-комн. бл. кв. по ул. Куприянова, дом 15, 4/9 эт. дома, гараж во дворе дома. Цена 2,3 млн. рублей. Тел. 8-910-532-81-87.

3-комн. бл. кв. по ул. Краностроителей, 1/5 эт. дома, 52 кв. м, хороший ремонт, с мебелью и бытовой техникой. Цена 1250000 рублей. Тел. 8-915-732-35-84.

СРОЧНО! 3-комн. бл. кв. в пос. Победа, в новостройке, 54,1 кв. м. Тел. 8-910-834-56-30.

3-комн. бл. кв., 2/5 эт. дома, тёплая, не угловая. Тел. 8-903-802-52-53.

3-комн. бл. кв. в районе Н. Кранов, 7/9 эт. дома, 67 кв. м, окна ПВХ, две заст. лоджии, счётчики, кладовая, телефон. Можно по ипотеке и маткапиталу. Документы готовы. Тел. 8-904-023-77-60.

3-комн. бл. кв. улучш. планировки в пос. Есинка, 73 кв. м. тел. 8-960-019-68-30.

3-комн. бл. кв. по ул. Телешева, дом 4, 4/5 эт. дома, 63 кв. м, кухня – 10 кв. м, комнаты раздельные. Тел. 8-910-649-72-56.

4-комн. бл. кв. по Торопецкому тракту, дом 4, 2/5 эт. дома, 76 кв. м, кухня – 12 кв. м, лоджия – 7 кв. м. тел. 8-930-169-85-50.

4-комн. бл. кв. по Осташковскому проезду, дом 4, 4/5 эт. дома, 60 кв. м. Цена 1,7 млн. рублей. Тел. 8-952-094-61-98.

СДАЮ

Комната част. бл., на длительный срок. Недорого. Тел. 8-903-630-61-86.

Комнату в 2-комн. бл. кв., с мебелью и бытовой техникой. Тел. 8-906-555-78-22.

1-комн. бл. кв. Тел. 8-919-060-61-23.

1-комн. бл. кв. по Ленинградскому шоссе, без мебели, на длительный срок, русским. Оплата 6000+свет, вода. Тел. 8-910-931-56-38.

2-комн. бл. кв. по ул. Ленина, 5 этаж. Тел. 8-910-939-14-09.

2-комн. бл. кв. по ул. Ленина, безе мебели. Оплата 6500 рублей. Тел. 8-910-538-05-70.

2-комн. бл. кв. в районе танка, с мебелью, на длит. срок. Тел. 8-915-734-15-25.

3-комн. бл. кв. по ул. Республиканская, с мебелью. Тел. 8-977-438-72-63, Александр.

Жильё (комнаты, номера) посуточно, круглосуточно с предост. документации. Тел.: 8(48232) 2-92-89, 8-961-141-08-88.

КУПЛЮ

Бл. кв. в Ржеве, Хорошево, Ковалёво, по материнскому капиталу без доплаты. Тел. 8-952-063-33-69.

ДОМА

ПРОДАЖА

1/2 дома в черте города, вода, свет, газ по границе участка, 8 соток, хозпостройки, баня, гаражи, сад. Цена 1,1 млн. рублей, торг. Тел. 8-909-267-36-18.

Коттедж кирпичный, 40 км в сторону Осташкова, туалет, вода, ванная в доме, асфальт, лес, отопление печное, участок 40 соток. Тел. 8-960-703-96-31.

Коттедж в д. Хорошево, трёхуровневый. Цена 5 млн. рублей. Или МЕНЯЮ на три жилплощади. Рассмотрю все варианты. Тел.: 7-93-77, 8-915-724-50-91.

Дача на берегу Волги, 100 м от воды, в доме две комнаты, 30 кв. м, полуподвальное помещение, кирпичный цоколь. Тел.: 2-46-83, 8-904-009-63-07.

Жилой дом в д. Висино, 30 км от города, земельный участок 15 соток. Цена 400 тыс. рублей. Тел. 8-903-808-41-45.

Ветхий жилой дом в д. Мончалово, с/п «Есинка», земельный участок 16 соток. Цена 230 тыс. рублей. Тел. 8-903-808-41-45.

Дом 2-эт., бл., в районе ул. Мира, 200 кв. м, 8 соток, центральные коммуникации, частично с мебелью, хоз. постройки. Тел. 8-980-632-32-20.

Дом 2-эт., бревенчатый, в деревне Осташковского района, 100 м до озера Селигер, 21 сотка, собственник. Цена 1,5 млн.Тел. 8-964-166-63-11.

СРОЧНО! 1/4 часть бл. кирп. дома в пос. Заволжский, 40 кв. м, частично с мебелью, окна ПВХ. Тел. 8-910-936-81-10.

КУПЛЮ

Дом в д. Петрищево, Филатово или Лукино на р. Волга. Тел. 8-964-927-61-85.

ЗЕМЕЛЬНЫЕ УЧАСТКИ

ПРОДАЖА

Дачный участок в районе Н. Бора, с домиком, 6 соток. Тел. 8-915-734-15-25.

Земельный участок, в собственности, все коммуникации рядом. Тел. 8-910-848-99-93.

Земельный участок в д. Хорошево, 18,7 сотки. Тел. 8-952-061-68-45.

Земельный пай в бывшем совхозе «Свердловский», 8 га. Тел. 8-915-719-93-82.

Земельный участок в деревне, 45 км в сторону Осташкова, 14 соток, свет, вода, Волга рядом. Цена 150 тыс. рублей. Тел. 8-915-719-93-82.

СРОЧНО! Земельный участок с недостроенным домом в пос. Мончалово, 30 соток. Тел. 8-903-765-56-05.

Земельный участок в д. Свеклино, 16 соток, 1-я линия Волги, свет. Документы готовы, собственник. Тел. 8-910-939-70-57.

КОММЕРЧЕСКАЯ НЕДВИЖИМОСТЬ

СДАЮ

Помещения под офисы, салоны, магазины, частные учебные классы с компьютерным подключением по адресу: г. Ржев, Ленинградское шоссе, дом 9; г. Ржев, ул. Б. Спасская, дом 7. Справки по телефону 8-906-652-51-38.

ГАРАЖИ

ПРОДАЖА

Гараж в кооперативе «Дружба». Тел. 8-961-019-68-30.

Гараж металлический в кооперативе «Орбита» (район Н. Кранов). Тел.: 8-905-527-96-08, 8-905-777-89-86.

Гараж кирпичный в кооперативе «Сигнал», свет, яма, охрана. Тел. 8-915-717-43-16.

Гараж металлический, разборный, на болтах. Тел. 8-903-978-20-53.

Гараж кирпичный в кооперативе «Дружба», 26 кв. м. Тел. 8-915-718-53-10.

АВТОМОБИЛИ

ПРОДАЖА

УАЗ 39629, санитарный, 1998 г. в., цвет «хаки», пробег 15 тыс. км (реальный) путём обмена на дом или участок в деревне. Тел. 8-904-011-05-75.

Москвич М-401, 1955 г. в., цвет белый, разобран, снят с учёта для продажи. Цена 50 тыс. рублей. Тел. 8-904-022-40-30.

KIA SHUMA II, 2002 г. в., литые диски, тонировка, сигнализация, кондиционер, стеклоподъемники всё, CD, в отл. состоянии. Цена 175 тыс. рублей, торг. Тел.8-952-063-36-80.

Lifan Breez, 2008 г. в. Цена 100 тыс. рублей. Тел. 8-904-020-47-60.

Chevrolet Captiva, 2007 г. в., цвет чёрный, в отл. состоянии. Тел. 8-904-011-82-97.

Трактор Т-25, с телегой, плугом и окучником (можно купить по отдельности). Тел. 8-903-694-89-53.

КУПЛЮ

ВАЗ-2110, 2112, 2114, «Приора» в любом состоянии. Тел. 8-904-017-59-58.

ЗАПЧАСТИ

ПРОДАЖА

Запчасти для а/м ВАЗ-2111(крыша), ВАЗ-2112 (заднее крыло, двери, крышка багажника, салон, электрика, эбу, торпедо, балка, стекла, з/ч для двигателя и др.) Тел. 8-904-013-19-13.

КУПЛЮ

Резину КАМА EURO-228, 205/75/R15 для Chevrolet Niva, 1 штуку, без пробега. Тел. 8-920-686-08-43.

Кузовные детали на Ладу приора хетчбек или авто целиком на запчасти недорого. Тел. 8-952-061-68-79.

МЕБЕЛЬ

ПРОДАЖА

Стол компьютерный. Тел. 8-920-158-40-88.

Шкаф двухстворчатый с антресолью, цена 500 рублей; стол обеденный, цена 500 рублей. Тел. 8-904-016-45-71.

Секретер с антресолью. Тел. 8-915-703-09-25.

Стол бильярдный с аксессуарами, 7 футов. Тел. 8-915-718-53-10.

Кровать односпальная. Тел. 8-910-832-54-46.

БЫТОВАЯ ТЕХНИКА, ЭЛЕКТРОНИКА

ПРОДАЖА

Швейная машинка ножная, железная; радиола «Урал»; гармонь. Тел. 8-910-832-54-46.

Ультразвуковая стиральная машинка «Золушка», цена 500 рублей; электробритва, цена 500 рублей; скороварка, цена 250 рублей. Тел. 2-51-39.

Телевизор «Funai», 54 см. Тел. 8-910-832-54-46.

Спутниковая антенна, диагональ 1,4, в комплекте. Тел. 8-915-718-53-10.

Принтер лазерный 1010; ксерокс «Canon»; монитор. Тел. 8-915-718-53-10.

Смарт-часы «Samsung Gear 2», новые, на гарантии. Цена 10 тыс. рублей. Тел. 8-910-533-51-00.

Телевизор ЭЛТ «Samsung», диагональ 29, в отличном состоянии. Цена 8 тыс. рублей. Тел. 8-910-533-51-00.

Спутниковая антенна для просмотра ТВ, диагональ 1,20, в комплекте настенный кронштейн, кабель. Цена 6 тыс. рублей. Тел. 8-910-533-51-00.

ТЕЛЕФОНЫ

ПРОДАЖА

Телефон-раскладушка «Philips F 533», полная комплектация, документы, чехол, цвет белый, в хорошем состоянии. Цена 5000 рублей. Тел. 8-910-533-51-00.

Телефон «Samsung GT-C3300», сенсорный, полная комплектация, чехол, карта памяти на 2 Гб. цвет бело-розовый. Цена 3 тыс. рублей. Тел. 8-910-533-51-00.

СТРОЙМАТЕРИАЛЫ, ОБОРУДОВАНИЕ

ПРОДАЖА

Газовая колонка «Electrolux», цена 3000 рублей. Тел. 8-952-061-68-79.

КУПЛЮ

Профлист б/у, для забора. Рассмотрю все варианты. Тел. 8-904-017-59-58 .

ОДЕЖДА, ОБУВЬ, АКСЕССУАРЫ

ПРОДАЖА

Костюм мужской, чёрный в полоску, размер 56, новый; куртка женская, молодёжная, оранжевая, размер 46, новая; ветровка женская, новая, размер 46; сапоги кирзовые, новые, размер 45. Всё дёшево. Тел. 8-904-353-71-56.

ТОВАРЫ ДЛЯ ДЕТЕЙ

ПРОДАЖА

Велосипед детский, новый, от 6-8 лет. Тел.: 2-89-12, 8-920-183-54-64.

Комплект в кроватку с балдахином; вещи на девочку и мальчика от 0-4 лет; стул для кормления 0+; коляска прогулочная; молокоотсос электрический. Тел. 8-962-247-77-55.

Стол-стул для кормления. Тел. 8-915-718-53-10.

Вещи на мальчика (2-5 класс); форма школьная, новая и б/у; рубашки школьные, новые и б/у; обувь; ранец для 1-2 класса; другие вещи. Тел. 8-915-718-53-10.

ЖИВОТНЫЕ, РАСТЕНИЯ

ПРОДАЖА

Поросята от крупной белой породы, возраст 3 мес. Тел. 8-904-019-96-68, Светлана.

Поросята месячные. Тел. 8-903-694-89-53.

Щенки лабрадора от породистых родителей. Тел. 8-904-358-38-54.

Волнистый попугайчик. Тел. 8-910-835-83-68.

Щенки русской гончей, мальчики, возраст 3 мес. Тел. 8-910-936-33-85.

Тёлка стельная, возраст 4 мес.; бык, возраст 2 года; бычок, возраст 8 мес.; тёлочка, возраст 4 мес.; Цена договорная. Животные здоровы, с документами. Тел. 8-909-267-36-18.

Котята шотландские:1 прямоухий мальчик и 2 вислоухие девочки. Котята приучены к еде и лотку. Тел. 8-904-009-94-73.

Поросята. Привезем сами. Тел. 8-903-802-44-14.

ОТДАМ В ДОБРЫЕ РУКИ

Котят, мальчики и девочки, гладкие и пушистые, интересные расцветки, к порядку приучены, здоровы. Тел. 8-919-065-41-32.

Котят, возраст 2 мес., дымчатые и чёрные, пушистые, ко всему приучены. Тел.: 2-31-94, 8-905-127-00-98.

Щенков, мальчиков и девочек, возраст 2,5 мес., окрас бело-шоколадный, рыжий, палевый, метисы. Тел. 8-919-068-75-81.

Красивых, игривых котят от сибирской кошки-крысоловки. Тел.: 8-915-740-25-69, 8-915-737-10-56.

РАЗНОЕ

ПРОДАЖА

Картофель мелкий; баллоны пропановые. Тел. 8-920-151-20-80.

Межкомнатные двери, б/у. тел. 8-904-357-18-84.

Душевая кабина в упаковке; паркет деревянный; картофель мелкий. Тел.: 2-89-12, 8-920-183-54-64.

Картофель крупный. Тел. 8-906-549-80-75.

Яйца перепелиные. Тел. 8-910-844-00-80.

Коляска инвалидная с электроприводом. Тел. 8-915-717-43-16.

Чугунные батареи, б/у, недорого. Тел. 8-910-836-13-82.

Бензогенератор «CHAMPLON FG4000MK», 2,64 кВА. Тел. 8-905-608-35-79.

Памперсы №.4, цена 25 руб/шт. Тел. 8-910-649-93-21.

Рюкзаки и сумки домашнего пошива (4 штуки). Тел. 2-56-65.

DVD-диски из домашней коллекции; счетчик на воду, универсальный, новый, с чеком, гарантией. Тел.: 8-915-740-25-69, 8-915-737-10-56.

Батареи, цена 2000 рублей; мойка накладная, цена 800 рублей. Тел. 8-952-061-68-79.

Оружие самозащиты газовое, травматическое, в подарок кобура и патроны. Тел. 8-915-740-25-69.

Молоко козье, цена 80 руб/литр. Доставка. Тел. 8-915-741-20-51.

Лодка «Романтика», новая. Тел. 8-915-718-53-10.

КУПЛЮ

Крупные черепа медведя и волка (в любом состоянии); желчь медведя, струю бобра (в любом количестве). Тел. 8-910-931-00-42.

Радиодетали, конденсаторы, микросхемы, реле, разъёмы, переключатели, диоды, тиристоры, генераторные лампы, измерительные приборы и другое. Тел. 8-916-739-44-34.

Семена яблони по цене 2000 руб./кг. Просушить при комнатной температуре. Обращаться в магазин «Медовый спас» по адресу: ул. Н. Головни, дом 1.

ПРИМУ В ДАР

Б/у стройматериалы. Тел. 8-952-063-37-69.

Тележку, матрас, духовку, стол-тумбу, пенал кухонный. Тел. 8-920-179-95-11.

РАБОТА

- Фермерскому хозяйству требуются **рабочие**. Тел.: 8-910-939-18-19, 8-920-681-74-75.
- ИП требуются **водители** категории В для работы в такси на автомобилях фирмы. Стаж не менее 3-х лет. Тел. 3-29-86.
- ИП требуются **водители** с личным автомобилем для работы в такси. График работы свободный. Тел. 3-02-11.
- ИП требуются **водители** с личным автомобилем, **телефонист** для работы в такси. Тел. 8-910-938-82-10.
- Администрации города Ржева требуются на постоянную работу специалисты:

– **инженер отдела ЖКХ.** Требования: образование техническое или экономическое, не ниже среднего профессионального;

– **экономист отдела муниципального развития**, предпринимательства и сферы услуг. Требования: образование экономическое, не ниже среднего профессионального.

Обращаться по адресу: г. Ржев, ул. Партизанская, дом 33, кабинет 208, 306, а рабочие дни. Телефоны: 2-12-39, 2-11-07.

- ИП на постоянную работу требуются: **пекарь и помощник пекаря,** женщины, можно без опыта работы, без ограничения по возрасту. Тел. 8-905-607-94-98, звонить с 12.00 до 16.00.
- Организации требуется **сварщик**. Опыт работы обязателен! Достойная зарплата. Тел. 3-40-22.
- Организации требуются: **водитель на ломовоз** (категория С); **механик**. Опыт работы приветствуется. Достойная зарплата! Тел. 3-40-22.
- Требуется **водитель** на автобус по городу, маршрут №№ 1,4. Тел. 8-910-649-31-35.
- Требуется **ночной сторож** на производственную базу, мужчина старше 50 лет, без в/п. З/п по собеседованию. Тел.: 6-37-97, 8-910-646-94-23.
- Срочно! Вахта! Требуются **грузчики, комплектовщики и фасовщицы.** Проживание и проезд бесплатно. З/п от 30000 рублей, авансы еженедельно. Тел. 8-960-711-38-97.
- Салону красоты требуется **мастер по маникюру и педикюру**. Тел. 8-904-017-09-48.
- Требуется **сиделка** к женщине 88 лет, проживающей по ул. Дзержинского, дом 28. Можно с проживанием. Тел.: 8-952-092-92-02, 8-906-656-22-16.

ИЩУ РАБОТУ

- **Телемастер** по ремонту теле-радио-видеоаппаратуры всех марок и систем. Тел.: 8-920-699-87-25, 8-910-533-11-51.

СРОЧНО! Ищу попутчицу для отдыха в Крыму (Феодосия). Выезд 12.09.16. Недорого. Тел. 6-37-05.

ПРАВИЛА БЕЗОПАСНОГО ПОЛЬЗОВАНИЯ ГАЗОМ

Население, использующее газ в быту,
ОБЯЗАНО:

Пройти инструктаж по безопасному пользованию газом в эксплуатационной организации, соблюдать инструкции по эксплуатации приборов.

При появлении в помещении квартиры запаха газа немедленно:

- прекратить пользование газовыми приборами;
- перекрыть краны к приборам и на приборах;
- открыть окна или форточки для проветривания помещения;
- не зажигать огня, не курить, не включать и не выключать электроосвещение и электроприборы, не пользоваться электрозвонками;
- вызвать аварийную службу по телефону **04** (со стационарного аппарата) или **104** (с мобильного телефона любого оператора).

Перед входом в подвалы и погреба, до включения света или зажигания огня, убедиться в отсутствии запаха газа.

При обнаружении запаха газа в подвале, подъезде, во дворе, на улице:

- сообщить окружающим о мерах предосторожности;
- сообщить из незагазованного места в газовую службу по телефону **04 или 104**;
- принять меры к удалению людей из загазованной среды, предотвращению включения-выключения электроосвещения, появлению открытого огня и искры;
- до прибытия аварийной бригады организовать проветривание помещения.

При внезапном прекращении подачи газа немедленно закрыть краны горелок газовых приборов и сообщить в газовую службу по телефону **04 или 104**.

По окончании пользования газом закрыть краны на газовых приборах и перед ними.

Содержать газовые приборы в чистоте и исправности.

Для осмотра и ремонта газопроводов и газового оборудования допускать в квартиру работников предприятий газового хозяйства в любое время суток по предъявлению ими служебных удостоверений.

Собственники квартир, домов и лица, владеющие газифицированным жильём на иных законных основаниях, обязаны своевременно заключать договоры на техническое обслуживание и ремонт внутридомового и (или) внутриквартирного газового оборудования, договоры на проверку, очистку и (или) ремонт (в случае необходимости) дымовых и вентиляционных каналов со специализированными организациями.

ЗАПРЕЩАЕТСЯ:

Производить самовольную газификацию дома, квартиры, дачи, гаража; замену, перестановку, ремонт газовых приборов, баллонов, запорной арматуры и т.п.

Применять открытый огонь для обнаружения утечек газа.

Хранить в помещениях и подвалах порожние и заполненные сжиженными газами баллоны.

Отключать автоматику безопасности и регулирования.

Пользоваться газовыми приборами при закрытых форточках, жалюзийных решетках, решетках вентиляционных каналов, при отсутствии тяги в дымоходах и вентиляционных каналах.

Оставлять работающие газовые приборы без присмотра.

Заклеивать вентиляционные каналы, замуровывать или заклеивать «карманы» и люки, предназначенные для чистки дымоходов.

Допускать к пользованию газовыми приборами детей дошкольного возраста, лиц, не контролирующих свои действия и незнающих правил пользования этими приборами.

Использовать газ и газовые приборы не по назначению. Пользоваться газовыми плитами для отопления помещения.

Пользоваться помещениями, где установлены газовые приборы, для сна и отдыха.

Пользоваться газом после истечения срока действия акта о проверке и чистке дымовых и вентиляционных каналов.

Допускать порчу газового оборудования и хищение газа.

Лица, нарушившие Правила пользования газом в быту, несут ответственность в соответствии с законодательством РФ.

АО «Газпром газораспределение Тверь»

Информация по результатам проведённого контрольного мероприятия в рамках рассмотренного обращения жителей района Опок г. Ржева, поступившего 19.07.16 в отдел Осташковской межрайонной природоохранной прокуратуры:

Отделом государственного контроля, надзора, охраны биологических ресурсов по Тверской области Московско-Окского территориального управления Федерального агентства по рыболовству был осуществлён выезд 17.08.16 для осмотра водоёма и близлежащей береговой территории по обращению жителей района Опок г. Ржева в связи с загрязнением р. Волга с очистных сооружений.

В ходе осмотра левой береговой полосы реки Волга, в месте выпуска с очистных сооружений, неочищенных сточных вод и следов их сброса не выявлено. Гибели водных биологических ресурсов не обнаружено.

Составлен акт осмотра и фотоотчёт, взяты объяснения от рыболовов-любителей. Информация, указанная в обращении граждан, не подтвердилась.

Благодарим жителей района Опок г. Ржева за обращение и бдительное отношение к природным ресурсам.

Уважаемые жители города и района!

С 1 сентября 2016 года открывается подписная кампания на 1-е полугодие 2017 года. Подписка принимается во всех почтовых отделениях города и района, а также почтальонами на дому.

Приглашаем вас посетить отделения почтовой связи и оформить подписку на удобный для вас срок.

Справки по телефону: 3-33-31.
Часы работы отдела подписки: 8.00-17.00,
обед 12.00-13.00,
суббота, воскресенье выходной.

В аптеке «МИЛАНА»,
расположенной по адресу:
г. Ржев,
ул. Ленина, дом 28,
вы можете получить бесплатную консультацию врача.
График уточняйте по телефону:
2-28-27,
с 8.00 до 22.00 ежедневно.

Прошу отозваться тех, кто регулярно выезжает в Мурманск, В. Луки, Торопец, Андреаполь. Ищу работу с выездом в эти города. Тел.: 8-952-063-37-69, 8-952-063-30-17.

Прошу отозваться владельцев гаражей или их представителей в кооперативе «Восход» («Таврия»). Тел. 8-952-063-37-69.

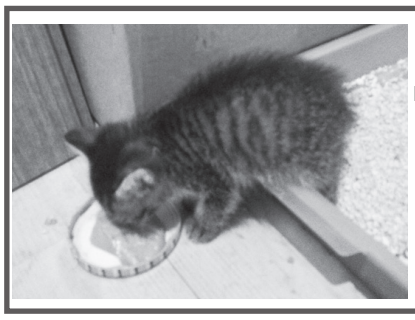

Отдам в добрые руки замечательного котёнка – мальчик, игрун, красавец, возраст 2 месяца, к лотку приучен, если нужно, впоследствии помогу со стерилизацией. Люди! Возьмите счастье в дом! Тел. 8-960-708-37-25.

ПАЛОМНИЧЕСКАЯ СЛУЖБА
Ржевской епархии

приглашает ржевитян 17-18 сентября – в Псково-Печерский монастырь.
Справки по телефону: 8-915-702-21-39.

ОФИЦИАЛЬНЫЙ ОТДЕЛ

ИЗВЕЩЕНИЕ О ПРОВЕДЕНИИ АУКЦИОНА ПО ПРОДАЖЕ ЗЕМЕЛЬНОГО УЧАСТКА, ГОСУДАРСТВЕННАЯ СОБСТВЕННОСТЬ НА КОТОРЫЙ НЕ РАЗГРАНИЧЕНА

Уполномоченный орган – Администрация города Ржева Тверской области сообщает, что в соответствии с Земельным кодексом РФ, Гражданским кодексом РФ, Законом Тверской области от 09.04.2008 №. 49-ЗО «О регулировании отдельных земельных отношений в Тверской области», Решением Ржевской городской Думы от 08.04.2013 №. 250 «Об утверждении Генерального плана города Ржева Тверской области и Правил землепользования и застройки города Ржева Тверской области», проводится аукцион по продаже земельных участков в целях индивидуального жилищного строительства.

Форма торгов: открытый аукцион

Основание для проведения аукциона:

ЛОТ 1: постановление Администрации города Ржева Тверской области от 20.05.2016 г. №. 454

«О проведении аукциона по продаже земельного участка, расположенного по адресу: Тверская область, город Ржев, улица Хвойная, для индивидуального жилищного строительства»,

ЛОТ 2: постановление Администрации города Ржева Тверской области от 20.05.2016 г. №.455

«О проведении аукциона по продаже земельного участка, расположенного по адресу: Тверская область, город Ржев, улица Дзержинского, для индивидуального жилищного строительства»,

ЛОТ 3: постановление Администрации города Ржева Тверской области от 20.05.2016 г. №. 456

«О проведении аукциона по продаже земельного участка, расположенного по адресу: Тверская область, город Ржев, Юбилейный проезд, для индивидуального жилищного строительства»,

ЛОТ 4: постановление Администрации города Ржева Тверской области от 20.05.2016 г. №. 457

«О проведении аукциона по продаже земельного участка, расположенного по адресу: Тверская область, город Ржев, улица Дачная, для индивидуального жилищного строительства»,

ЛОТ 5: постановление Администрации города Ржева Тверской области от 20.05.2016 г. №. 458

«О проведении аукциона по продаже земельного участка, расположенного по адресу: Тверская область, город Ржев, проезд Фабричный, для индивидуального жилищного строительства»,

Организатор аукциона: Комитет по управлению имуществом города Ржева Тверской области

Адрес: Тверская область, г.Ржев, ул.Большая Спасская, д.27/51 , телефон 8 (48232) 3-40-11.

E-mail: kuirzhev@mail.ru

Место, дата, время и порядок проведения аукциона.

Аукцион проводится 10 октября 2016 года в 11-00 часов по местному времени в порядке очередности лотов по адресу: Тверская область, г.Ржев, ул.Большая Спасская, д.27/51, 2 этаж, отдел земельных отношений , кабинет №. 8

Перед началом аукциона 10 октября 2016 года проводится регистрация участников аукциона.

Место регистрации: Тверская область, г.Ржев, ул.Большая Спасская, д.27/51, 2 этаж, отдел земельных отношений, кабинет №. 8

Начало регистрации в 10-00 часов, окончание регистрации в 10-45 часов.

Подведение итогов аукциона осуществляется 10 октября 2016 года в помещении проведения аукциона по адресу: Тверская область, г.Ржев, ул.Большая Спасская, д.27/51, отдел земельных отношений , кабинет №. 8

Предмет аукциона:

ЛОТ 1: земельный участок с видом разрешенного использования для размещения домов индивидуальной жилой застройки с кадастровым номером 69:46:0090863:31. Адрес (описание местоположения): установлено относительно ориентира, расположенного в границах участка. Почтовый адрес ориентира: 172387, Тверская область, город Ржев, улица Хвойная, в границах, указанных в кадастровом паспорте земельного участка, общей площадью 1410 кв.м.

Начальная цена предмета аукциона (стоимость земельного участка): 1203956,70 рублей РФ (один миллион двести три тысячи девятьсот пятьдесят шесть рублей 70 копеек);

Размер задатка: 240791,34 рублей РФ (двести сорок тысяч семьсот девяносто один рубль 34 копеек);

«Шаг аукциона»: 36118 рублей РФ (тридцать шесть тысяч сто восемнадцать рублей 00 копеек).

ЛОТ 2: земельный участок с видом разрешенного использования для размещения объектов индивидуального жилищного строительства с кадастровым номером 69:46:0090131:477. Адрес (описание местоположения): установлено относительно ориентира, расположенного в границах участка. Почтовый адрес ориентира: Тверская область, город Ржев, улица Дзержинского, в границах, указанных в кадастровом паспорте земельного участка, общей площадью 1473 кв.м.

Начальная цена предмета аукциона (стоимость земельного участка): 1439916,42 рублей РФ (один миллион четыреста тридцать девять тысяч девятьсот шестнадцать рублей 42 копеек);

Размер задатка: 287983,28 рублей РФ (двести восемьдесят семь тысяч девятьсот восемьдесят три рубля 28 копеек);

«Шаг аукциона»: 43197 рублей РФ (сорок три тысячи сто девяносто семь рублей 00 копеек).

ЛОТ 3: земельный участок с видом разрешенного использования для размещения объектов индивидуального жилищного строительства с кадастровым номером 69:46:0070175:47. Адрес (описание местоположения): Тверская область, город Ржев, Юбилейный проезд, в границах, указанных в кадастровом паспорте земельного участка, общей площадью 983 кв.м

Начальная цена предмета аукциона (стоимость земельного участка): 717000,20 рублей РФ (семьсот семнадцать тысяч рублей 20 копеек);

Размер задатка: 143400,04 рублей РФ (сто сорок три тысячи четыреста рублей 04 копеек);

«Шаг аукциона»: 21510 рублей РФ (двадцать одна тысяча пятьсот десять рублей 00 копеек).

ЛОТ 4: земельный участок с видом разрешенного использования для размещения домов индивидуальной жилой застройки с кадастровым номером 69:46:0070168:222. Адрес (описание местоположения): Местоположение установлено относительно ориентира, расположенного в границах участка. Почтовый адрес ориентира: 172382, Тверская область, город Ржев, улица Дачная, в границах, указанных в кадастровом паспорте земельного участка, общей площадью 1074 кв.м

Начальная цена предмета аукциона (стоимость земельного участка): 926926,44 рублей РФ (девятьсот двадцать шесть тысяч девятьсот двадцать шесть рублей 44 копеек);

Размер задатка: 185385,29 рублей РФ (сто восемьдесят пять тысяч триста восемьдесят пять рублей 29 копеек);

«Шаг аукциона» : 27807 рублей РФ (двадцать семь тысяч восемьсот семь рублей 00 копеек).

ЛОТ 5: земельный участок с видом разрешенного использования для индивидуального жилищного строительства с кадастровым номером 69:46:0090724:62. Адрес (описание местоположения): Местоположение установлено относительно ориентира, расположенного в границах участка. Почтовый адрес ориентира: 172385, Тверская область, город Ржев, проезд Фабричный, в границах, указанных в кадастровом паспорте земельного участка, общей площадью 590 кв.м

Начальная цена предмета аукциона (стоимость земельного участка): 547348,90 рублей РФ (пятьсот сорок семь тысяч триста сорок восемь рублей 90 копеек);

Размер задатка: 109469,78 рублей РФ (сто девять тысяч четыреста шестьдесят девять рублей 78 копеек);

«Шаг аукциона»: 16420 рублей РФ (шестнадцать тысяч четыреста двадцать рублей 00 копеек).

Право на земельные участки не зарегистрировано.

Категория земель: земли населенных пунктов.

Разрешенное использование земельного участка: для индивидуального жилищного строительства

Ограничения (обременения) земельного участка: не установлены в соответствии с действующим законодательством РФ

Территориальная зона в соответствии с Правилами землепользования и застройки города Ржева, утвержденными Решением Ржевской городской Думы от 08.04.2013 №. 250 «Об утверждении Генерального плана города Ржева Тверской области и Правил землепользования и застройки города Ржева Тверской области»: Ж-3 ЗОНА ЗАСТРОЙКИ ИНДИВИДУАЛЬНЫМИ ЖИЛЫМИ ДОМАМИ

Осмотр земельного участка производится заявителями самостоятельно.

Предельные параметры разрешенного строительства объектов капитального строительства:

Минимальный отступ жилых зданий от красной линии улиц	м	0-5
Минимальный отступ жилых зданий от красной линии проездов	м	3
Минимальное расстояние от хозяйственных построек до красных линий улиц	м	5
Минимальное расстояние от окон жилых помещений до стен дома и хозяйственных построек на соседних земельных участках	м	6
Минимальное расстояние от границы участка до стены жилого дома	м	3
Минимальное расстояние от границы участка до постройки для содержания скота и птицы	м	4
Минимальное расстояние хозяйственных построек до границы соседнего участка	м	3
Минимальное расстояние от границы участка до дворовых туалетов, помойных ям, выгребов, септиков	м	4

Высота здания – не более 3 (трех) этажей, максимальная общая площадь застройки 500,0 кв.м, минимальная общая площадь застройки – 25,0 кв.м

Иные параметры – в соответствии с действующими нормативами.

Технические условия подключения (технологического присоединения) объекта капитального строительства к сетям инженерно-технического обеспечения на дату опубликования настоящего извещения**:**

Общие сведения:

1. Информация о плате за подключение к сетям водоснабжения и водоотведения отсутствует (письмо ООО «Система водоснабжения» от 05.02.2016 г. №. 51, от 27.07.2015 г. №. 524).

2. Подключение к сетям газоснабжения: сведения по предоставлению информации (письма ОАО «Газпром газораспределение Тверь» от 30.07.2015г. №. 020/3642 и от 14.01.2016 г. №. 029/105):

1) срок подключения в соответствии с п.85 Постановления Правительства РФ от 30.12.2013г. №. 1314

2) срок действия технических условий: в соответствии с п.29 Постановления Правительства РФ от 30.12.2013г. №. 1314

3) Порядок подключения определяется Правилами подключения (технологического присоединения) объектов капитального строительства к сетям газораспределения, утвержденными Постановлением Правительства РФ от 30.12.2013г. №. 1314.

4) Плата за подключение (технологическое присоединение): плата за технологическое подключение объектов капитального строительства к газораспределительным сетям ОАО «Газпром газораспределения» на 2016 год определяется в соответствии с приказами Главного управления «Региональная энергетическая комиссия» Тверской области от 11.11.2015 №. 186-нп и от 29.12.2015 года №. 421-нп.

5) Возможность присоединения к действующим газораспределительным сетям имеется (сведения по предоставлению информации (письмо ОАО «Газпром газораспределение Тверь» от 03.06.2015г. №. 04/2545)

3. ЛОТ 1 : Подключение к сетям водоснабжения и водоотведения (Технические условия ООО «Система водоснабжения» от 11.06.2015г. №. 60:

1) Водоснабжение: водопроводный ввод выполнить от водопроводной сети, проходящей по пос.Нижний Бор;

2) На месте врезки сделать водопроводный колодец диаметром 1500 мм, глубина 2-2,5 м;

3) Ввод выполнить из пластмассовых труб диаметром 50-100 мм, глубина заложения труб 2-2,5 м;

4) В сухом, доступном для снятия показаний месте, установить водомер диаметром 20 мм;

5) Канализация : Для производства земляных работ иметь согласование с ОАО «Ростелеком», ООО «Горэнергосбыт», ООО «Ржевтеплоэнерго», филиал ОАО «Газпром газораспределение г.Тверь в г.Ржеве, Тверской региональный центр связи, ЭЧ-2 ОАО «РЖД», начальник отдела транспорта и дорожного хозяйства Администрации города Ржева.;

6) Технические условия действительны два года.

Подключение к сетям электроснабжения: письмо ООО «Электропередача» исх. №. 387 от 16.11.2015г. :электрические сети отсутствуют .

Перед началом строительства индивидуального жилого дома необходимо вызвать представителя ОАО «Ростелеком» для точного определения прохождения кабеля связи (Заключение отдела архитектуры и строительства города Ржева от 26.09.2013 №. 203)

4. ЛОТ 2: Подключение к сетям водоснабжения и водоотведения (Технические условия ООО «Система водоснабжения» от 10.06.2015г. №. 54:

1) Водоснабжение: водопроводный ввод выполнить от водопроводной сети, проходящей по ул.Дзержинского;

2) На месте врезки сделать водопроводный колодец диаметром 1500 мм, глубина 2-2,5 м;

3) Ввод выполнить из пластмассовых труб диаметром 50-100 мм, глубина заложения труб 2-2,5 м;

4) В сухом, доступном для снятия показаний месте, установить водомер диаметром 20 мм;

5) Канализация проходит по ул.Вокзальная угол ул.Луговая, для производства земляных работ иметь согласование с ОАО «Ростелеком», ООО «Горэнергосбыт», ООО «Ржевтеплоэнерго», филиал ОАО «Газпром газораспределение г.Тверь в г.Ржеве, Тверской региональный центр связи, ЭЧ-2 ОАО «РЖД», начальник отдела транспорта и дорожного хозяйства Администрации города Ржева.;

6) Технические условия действительны два года.

Подключение к сетям электроснабжения: письмо ЗАО «Энергосети» от 03.06.2013г. №.233 - техническое присоединение к сетям возможно в случае соблюдения охранной зоны вокруг ТП – 10 м. Предварительная точка подключения- воздушная линия 0,4 кВ от ТП 10/0,4 кВ №. 15.

Возможность присоединения к действующим газораспределительным сетям имеется (сведения по предоставлению информации (письмо ОАО «Газпром газораспределение Тверь» от 06.08.205г. №. 04/3823). Максимальная нагрузка в точке подключения 5 куб.м / час на дом.

5. ЛОТ 3: Подключение к сетям водоснабжения и водоотведения : в данном районе сети водопровода и канализации отсутствуют (письмо ООО «Система водоснабжения» от 15.06.2015г. №. 491)

Возможность присоединения к действующим газораспределительным сетям имеется (сведения по предоставлению информации (письмо ОАО «Газпром газораспределение Тверь» от 03.06.205г. №. 04/2545).

6. ЛОТ 4: Подключение к сетям водоснабжения и водоотведения : в данном районе сети водопровода и канализации отсутствуют (письмо ООО «Система водоснабжения» от 15.06.2015г. №. 491)

Возможность присоединения к действующим газораспределительным сетям имеется (сведения по предоставлению информации (письмо ОАО «Газпром газораспределение Тверь» от 03.06.205г. №. 04/2545).

7. ЛОТ 5: Подключение к сетям водоснабжения и водоотведения (Технические условия ООО «Система водоснабжения» от 04.09.2015г. №. 141:

1) Водоснабжение: водопроводный ввод выполнить от водопроводной сети, проходящей по Фабричному проезду, по Торопецкому тракту;

2) На месте врезки сделать водопроводный колодец диаметром 1500 мм, глубина 2-2,5 м;

3) Ввод выполнить из пластмассовых труб диаметром 50-100 мм, глубина заложения труб 2-2,5 м;

4) В сухом, доступном для снятия показаний месте, установить водомер диаметром 20 мм;

5) Канализация отсутствует: для производства земляных работ иметь согласование с ОАО «Ростелеком», ООО «Горэнергосбыт», ООО «Ржевтеплоэнерго», филиал ОАО «Газпром газораспределение г.Тверь в г.Ржеве, Тверской региональный центр связи, ЭЧ-2 ОАО «РЖД», начальник отдела транспорта и дорожного хозяйства Администрации города Ржева.;

6) Технические условия действительны два года.

Возможность присоединения к действующим газораспределительным сетям имеется (технические условия ОАО «Газпром газораспределение Тверь» от 30.09.2015г. №. 04/4859). Максимальная нагрузка в точке подключения 5 куб.м / час на дом.

Подключение к сетям электроснабжения: письмо ООО «Электропередача» исх. №. 360 от 23.10.2015г.

техническое присоединение к сетям возможно от ВЛ- 0,4 кВ с ТП №. 99.

Техническое присоединение объекта к сетям инженерно-технического обеспечения производится на основании заявок, поданных в специализированные организации, стоимость услуг определяются в рамках договора со специализированными организациями. Оплата за подключение к сетям инженерно-технического обеспечения производится за счет средств собственника земельного участка.

Собственник вправе обратиться в специализированные организации с подтверждением готовности осуществить подключение объектов капитального строительства к существующим сетям или строительством новых, которые могут быть построены в рамках договора о подключении (технологическом присоединении) по индивидуальному проекту.

Форма заявки на участие в аукционе, порядок ее приема,
адрес места ее приема, дата и время начала и окончания приема
заявок на участие в аукционе

Участие в аукционе по продаже земельного участка могут принимать только граждане.

Для участия в аукционе заявители представляют в установленный в извещении о проведении аукциона срок следующие документы:

1) заявка на участие в аукционе по установленной в извещении о проведении аукциона форме с указанием банковских реквизитов счета для возврата задатка (приложение 1).

2) копии документов, удостоверяющих личность заявителя (для граждан);

3) документы, подтверждающие внесение задатка.

Заявки с прилагаемыми к ним документами принимаются представителем Организатора аукциона с по адресу: Тверская область, г.Ржев, ул.Большая Спасская, д.27/51, 2 этаж, отдел земельных отношений, кабинет №. 8, с 09-00 до 12-30 и с 14-00 до 16-00 по рабочим дням. E-mail: kuirzhev@mail.ru

Дата начала приема заявок: 8 сентября 2016 года с 09-00 часов.

Дата окончания приема заявок: 5 октября 2016 года в 16-00 часов.

Один заявитель вправе подать только одну заявку на участие в аукционе. Заявка на участие в аукционе, поступившая по истечении срока приема заявок, возвращается заявителю в день ее поступления.

Заявка с прилагаемыми к ней документами регистрируется Организатором аукциона в журнале приема заявок с присвоением каждой заявки номера и с указанием даты и времени подачи документов. На экземпляре заявки с прилагаемыми к ней документами, поданными на участие в аукционе, Организатором аукциона делается отметка о принятии заявки с указанием номера, даты и времени подачи документов.

В день рассмотрения заявок на участие в аукционе Организатор аукциона рассматривает заявки и документы заявителей, устанавливает факт поступления от заявителей задатков.

По результатам рассмотрения заявок на участие в аукционе Организатор аукциона принимает решение о признании заявителей участниками аукциона или об отказе заявителям в допуске к участию в аукционе, которое оформляется протоколом рассмотрения заявок на участие в аукционе.

Заявитель приобретает статус участника аукциона с момента подписания протокола рассмотрения заявок на участие в аукционе.

Заявитель не допускается к участию в аукционе в следующих случаях:

1) непредставление необходимых для участия в аукционе документов или представление недостоверных сведений;

2) непоступление задатка на дату рассмотрения заявок на участие в аукционе;

3) подача заявки на участие в аукционе лицом, которое в соответствии с Земельным Кодексом РФ и другими федеральными законами не имеет права быть участником конкретного аукциона, покупателем земельного участка или приобрести земельный участок в аренду;

4) наличие сведений о заявителе, об учредителях (участниках), о членах коллегиальных исполнительных органов заявителя, лицах, исполняющих функции единоличного исполнительного органа заявителя, являющегося юридическим лицом, в реестре недобросовестных участников аукциона.

Заявитель имеет право отозвать принятую Организатором аукциона заявку на участие в аукционе до дня окончания срока приема заявок, уведомив об этом в письменной форме Организатора аукциона. Организатор аукциона обязан возвратить заявителю внесенный им задаток в течение трех рабочих дней со дня поступления уведомления об отзыве заявки. В случае отзыва заявки заявителем позднее дня окончания срока приема заявок задаток возвращается в порядке, установленном для участников аукциона. В случае принятия Уполномоченным органом решения об отказе в проведении аукциона , извещение об отказе в проведении аукциона размещается на официальном сайте организатором аукциона в течение трех дней со дня принятия данного решения. Организатор аукциона в течение трех дней со дня принятия решения об отказе в проведении аукциона обязан известить участников аукциона об отказе в проведении аукциона и возвратить его участникам внесенные задатки.

Размер задатка, порядок его внесения участниками аукциона и возврата им задатка, банковские реквизиты счета для перечисления задатка

Для участия в аукционе заявитель перечисляет задаток единым платежом в сумме, определенной по испрашиваемому ЛОТу до даты рассмотрения заявок (включительно) не позднее 5 октября 2016 года 16-00 часов по следующим реквизитам: **на расчетный счет 40302810300003000014 в ОТДЕЛЕНИЕ ТВЕРЬ г.Тверь, БИК 042809001, ИНН 6914001706, КПП 691401001 УФК по Тверской области (Комитет по управлению имуществом города Ржева, л/с 05363019400).**

В платежном поручении в поле «Назначение платежа» необходимо указать дату проведения аукциона и номер лота. Документом, подтверждающим поступление задатка на счет Организатора аукциона, является выписка со счета Организатора аукциона.

Предоставление документов, подтверждающих внесение задатка, признается заключением соглашения о задатке.

Организатор аукциона обязан вернуть заявителю, не допущенному к участию в аукционе, внесенный им задаток в течение трех рабочих дней со дня оформления протокола приема заявок на участие в аукционе. В течение трех рабочих дней со дня подписания протокола о результатах аукциона организатор аукциона возвращает задатки лицам, участвовавшим в аукционе, но не победившим в нем.

Задаток, внесенный лицом, признанным победителем аукциона, задаток, внесенный иным лицом, с которым договор купли-продажи земельного участка заключается в соответствии с пунктом 13, 14 или 20 статьи 39.12 Земельного кодекса РФ, засчитываются в оплату приобретаемого земельного участка. Задатки, внесенные этими лицами, не заключившими в установленном порядке договора купли-продажи земельного участка вследствие уклонения от заключения указанного договора, не возвращаются.

Порядок проведения аукциона

Аукцион проводится в следующем порядке:

а) аукцион ведет аукционист;

б) аукцион начинается с оглашения аукционистом наименования, основных характеристик и начальной цены земельного участка, «шага аукциона» и порядка проведения аукциона;

в) участникам аукциона выдаются пронумерованные билеты, которые они поднимают после оглашения аукционистом начальной цены земельного участка и каждой очередной цены в случае, если готовы купить земельный участок в соответствии с этой ценой;

г) каждую последующую цену аукционист назначает путем увеличения текущей цены на «шаг аукциона». После объявления очередной цены аукционист называет номер билета участника аукциона, который первым поднял билет, и указывает на этого участника аукциона. Затем аукционист объявляет следующую цену в соответствии с «шагом аукциона»;

д) после оглашения аукционистом начальной цены земельного участка и каждой очередной цены участники аукциона вправе заявлять свою цену земельного участка. Соответствующая заявка осуществляется участником аукциона путем поднятия билета и оглашения предлагаемой цены земельного участка. При этом размер, на который участник аукциона предлагает повысить цену земельного участка, должен быть кратен «шагу аукциона»;

е) при отсутствии участников аукциона, готовых купить земельный участок в соответствии с названной аукционистом ценой, аукционист повторяет эту цену 3 раза.

Если после троекратного объявления очередной цены ни один из участников аукциона не поднял билет, аукцион завершается. Победителем аукциона признается участник аукциона, предложивший наибольшую цену за земельный участок .

По завершении аукциона аукционист объявляет о продаже земельного участка, называет цену проданного земельного участка и номер билета победителя аукциона.

Аукцион признаётся несостоявшимся в случае, если:

а) на основании результатов рассмотрения заявок на участие в аукционе принято решение об отказе в допуске к участию в аукционе всех заявителей или о допуске к участию в аукционе и признании участником аукциона только одного заявителя. (п.12 ст.39.12 ЗК РФ)

В случае, если аукцион признан несостоявшимся и только один заявитель признан участником аукциона, уполномоченный орган в течение десяти дней со дня подписания протокола рассмотрения заявок направляет заявителю три экземпляра подписанного проекта договора купли-продажи земельного участка. При этом стоимость земельного участка определяется в размере, равном начальной цене предмета аукциона.

б) по окончании срока подачи заявок на участие в аукционе подана только одна заявка на участие в аукционе или не подано ни одной заявки на участие в аукционе.(п.14 ст.39.12 ЗК РФ)

Если единственная заявка на участие в аукционе и заявитель, подавший указанную заявку, соответствуют всем требованиям и указанным в извещении о проведении аукциона условиям аукциона, уполномоченный орган в течение десяти дней со дня рассмотрения указанной заявки направляет заявителю три экземпляра подписанного проекта договора купли-продажи земельного участка. При этом стоимость земельного участка определяется в размере, равном начальной цене предмета аукциона.

в) в аукционе участвовал только один участник или при проведении аукциона не присутствовал ни один из участников аукциона, либо в случае, если после троекратного объявления предложения о начальной цене предмета аукциона не поступило ни одного предложения о цене предмета аукциона, которое предусматривало бы более высокую цену предмета аукциона. (п.19 ст.39.12 ЗК РФ)

Уполномоченный орган направляет победителю аукциона или единственному принявшему участие в аукционе его участнику три экземпляра подписанного проекта договора купли-продажи земельного участка в десятидневный срок со дня составления протокола о результатах аукциона. При этом договор купли-продажи земельного участка заключается по цене, предложенной победителем аукциона, или в случае заключения указанного договора с единственным принявшим участие в аукционе его участником по начальной цене предмета аукциона. Не допускается заключение указанного договора ранее чем через десять дней со дня размещения информации о результатах аукциона на официальном сайте.(п.20 ст.39.12 ЗК РФ)

Подведение итогов аукциона.

По результатам аукциона по продаже земельного участка определяется цена такого земельного участка. Результаты аукциона оформляются протоколом, который составляет организатор аукциона. Протокол о результатах аукциона составляется в двух экземплярах, один из которых передается победителю аукциона, а второй остается у организатора аукциона.

Протокол о результатах аукциона размещается на официальном сайте в течение одного рабочего дня со дня подписания данного протокола.

Протокол о результатах аукциона является основанием для заключения с победителем аукциона договора купли-продажи земельного участка, находящегося в государственной собственности до её разграничения, заключаемого по результатам торгов. Окончательный расчет с победителем аукциона производится в соответствии с протоколом о результатах аукциона и заключенным договором купли-продажи земельного участка.

Сведения о победителях аукционов, уклонившихся от заключения договора купли-продажи земельного участка, являющегося предметом аукциона, и об иных лицах, с которыми указанные договоры заключаются в соответствии с порядком, указанном в настоящем извещении согласно пунктов 13, 14 или 20 статьи 39.12 Земельного кодекса РФ и которые уклонились от их заключения, включаются в реестр недобросовестных участников аукциона.

Заключительные положения

С типовой формой заявки, проектом договора купли-продажи земельного участка можно ознакомиться на официальном сайте Российской Федерации в информационно-телекоммуникационной сети «Интернет» на сайте Администрации города Ржева Тверской области : www.rzhevcity.ru и на официальном сайте РФ для размещения информации о проведении торгов: www.torgi.gov.ru.

Со сведениями, не указанными в настоящем извещении, можно ознакомиться по адресу организатора аукциона: Тверская область, г.Ржев, ул.Большая Спасская, д.27/51, 2 этаж, отдел земельных отношений, кабинет №. 8

Контактное лицо – Цветкова Елена Владимировна, тел. 8 (48232) 3-40-11.

Приложения:

1) форма заявки на участие в аукционе (приложение 1)

2) форма договора купли-- продажи земельного участка, заключаемого по результатам торгов с соответствующими приложениями (приложение 2)

Приложения опубликованы на сайте «РП» www/presska.ru

С/х предприятию в г. Ржев требуется

МЕХАНИЗАТОР

опыт работы на современной с/х технике

СВАРЩИК

обслуживание производственного оборудования

ТОКАРЬ

тел. 8-915-739-09-60
(строго до 19.00)

реклама

МАГАЗИН МЕБЕЛИ
„Кедр“

Широкий выбор
корпусной и мягкой мебели
в наличии и на заказ
Сборка и доставка бесп латно
Кредит Отсрочка платежа
ул. Краностроителей, 20,
остановка «Торговый центр «Спартак». Тел. 6-64-59
реклама

SOFTSYSTEMS
г. Ржев, ул. Ленина, 26
8 (904) 023-3005
8 (904) 023-3004
РЕМОНТ КОМПЬЮТЕРОВ
ОБСЛУЖИВАНИЕ ОРГАНИЗАЦИЙ
1С ПРЕДПРИЯТИЕ: ВНЕДРЕНИЕ
ПЕЧАТЬ ДОКУМЕНТОВ
реклама

ШКОЛА РИСОВАНИЯ
ДЛЯ ВЗРОСЛЫХ

«РИСУЙ»
обучение «с нуля»
/академический рисунок/картина маслом за 3 часа/
8•952•065•24•52
Реклама

КЛУБ ЗНАКОМСТВ «ЛЮДМИЛА»

Абонент № 437. Ржевитянка, 64 года, не склонная к полноте, среднего роста, простая, общительная, без в/п, познакомится с порядочным мужчиной до 75 лет, без судимости и в/п, без жилищных и материальных проблем.

Абонент № 446. Мужчина 62 года, работаю, познакомлюсь со стройной женщиной до 60 лет для серьёзных отношений.

Абонент № 447. Женщина 56 лет, энергичная, весёлая, хозяйственная, желает познакомиться с мужчиной до 70 лет для серьёзных отношений.

Абонент № 456. Мужчина 41/180, без в/п, хозяйственный, работящий, бесконфликтный, люблю детей. Хочу создать семью с женщиной до 43 лет.

Абонент № 479. Мужчина 37/190/83, работаю, люблю рыбалку и отдых на природе. Познакомлюсь с девушкой до 40 лет, стройной, приятной внешности, с простым, доброжелательным характером.

Абонент № 480. Девушка 30/165, есть ребёнок. Познакомлюсь для создания семьи с мужчиной 30-40 лет из сельской местности, согласного на переезд ко мне. Пьющих и судимых просьба не беспокоить.

Телефон для справок: 3-25-92, 8-915-716-27-20. Обращаться: ул. Урицкого, 82, ГУ «КЦСОН», каб. № 9, понедельник с 14.00 до 16.00. 172390, г. Ржев, главпочтамт, а/я №11, абоненту №...

реклама

УСЛУГИ

- Доставка: песок, щебень, ПГС, навоз автомобилем КамАЗ. Почасовая работа. Тел. 8-910-535-93-99.
- Натяжные потолки по НИЗКИМ ЦЕНАМ (пр-во Россия, Германия, Франция). Огромный выбор цветов, фактур (мат, сатин, глянец), тканевые Descor, Clipso), многоуровневые, фотопечать. Любая сложность. Выезд замерщика БЕСПЛАТНО. Заключение договора на дому, гарантия на полотно и работу. Консультация по телефону. Работаем КАЧЕСТВЕННО! Тел.: 8-919-066-70-26, 8-916-088-87-34, Александр.
- Копка колодцев. Доставка колец. Септики. Домики. Донные фильтры. Тел. 8-980-641-65-35.
- Самая лучшая РУССКАЯ баня! В зале отдыха: домашний кинотеатр, холодильник, СВЧ, самовар, тёплые полы, контрастный душ, холодная и горячая вода ПОСТОЯННО. Просторная парилка. Вулканические лечебные камни с Байкала. Мангал, шашлыки, пельмени по-таёжному!!!Тел.: 8-915-740-25-69, 8-915-737-10-56.
- Грузоперевозки до 1,5 т. Ржев - Тверь, Москва – Россия. Тел. 8-910-939-28-65.
- Занятия по гитаре для начинающих. Тел. 8-900-011-82-81.
- Ремонт автоматических стиральных машин. Выезд на дом по городу и району. Гарантия на все виды работ и запчасти. Тел. 8-910-535-56-91.
- Пиломатериал обрезной, доска, брус, рейка блок хаус. Доставка. Разгрузка. Тел.: 8-996-923-77-77, 8-915-708-68-16.
- Откачка септиков канализации. Устранение засоров. Тел. 8-920-194-33-75.
- Временная регистрация на 3, 6, 12 мес. Тел. 8-910-846-27-30.
- Доставка: песок, щебень, земля, ПГС и другое. Грузоперевозки: КамАЗ-самосвал на 3 стороны, г/п 13 тонн, длина 6 м. Дёшево. Тел. 8-919-055-54-66.
- Английский язык: репетиторство, выполнение контрольных работ. Французский язык как второй иностранный. Тел.: 8-960-717-77-55, 8-904-004-39-99.
- Плитка тротуарная, бордюрный камень. Изготовление железобетонных заборов. Тел. 8-915-743-66-90.
- Ремонт квартир. Все виды работ от косметического до капитального ремонта. Делаем на совесть. Профессионально. Тел.: 8-910-938-00-19, 8-904-016-26-42, Андрей.
- Ремонт квартир. Все виды отделочных работ. Быстро. Качественно. Пенсионерам скидка. Тел. 8-910-930-48-17.
- Копаем колодцы, септики, водопроводы. Установка ремонтных колец. Чистка колодцев. Быстро. Качественно. Недорого. Тел. 8-989-630-47-40. Наш сайт: колодец69.рф.
- Репетиторство: химия, биология. Тел. 8-910-531-23-56.
- Мелкий ремонт квартир и любых помещений: отделка, электрика, сантехника и др. Профессиональный ремонт и перетяжка мебели. Выезд на дом. Тел. 8-910-649-51-09, Александр.
- Бригада кровельщиков и плотников выполнит работы под ключ. Тел. 8-919-062-48-07.
- Крыши любой сложности. Ремонт, перекрытие и возведение. Опыт работы. Помощь в приобретении материалов. Цены разумные. Выезд в район. Русская бригада. Тел. 8-910-935-34-70.
- Консультация по кредиту. Гражданам РФ. Возможно с плохой кредитной историей. Тел: 8 (495) 120-14-62.
- Все виды ремонтно-строительных работ. Фундаменты, заборы, сараи, лестницы, сайдинг. Русская бригада. Тел. 8-910-935-34-70.

Свадебная фотография, love story, портрет
репортажное фото
8 930 178 08 57

ТВЕРСКОЙ ФОНД «ДОБРОЕ НАЧАЛО»

ПАВЕЛ ЛУШИН, 7 ЛЕТ
Диагноз – гломерулонефрит, требуется курсовое лечение.
Цена медицинского препарата 120 000 руб.

ТВЕРСКОЙ ФОНД «ДОБРОЕ НАЧАЛО»
SMS ПО НОМЕРУ:
7522
СО СЛОВОМ:
«СЕРДЦЕ»
УКАЖИТЕ СУММУ ПОМОЩИ

КУПЛЮ ЛОМ
ЧЕРНОГО, ЦВЕТНОГО МЕТАЛЛА,
АККУМУЛЯТОРЫ,
ЛОМ СВИНЦА
Дорого. Предоставляем ломовоз,
выполняем демонтаж.
Самовывоз.
910-646-94-23.
реклама

реклама

ТОРГОВАЯ СЕТЬ
ИНТЕРЬЕР
ДОСТАВКА • КРЕДИТ • ГАРАНТИЯ

Торговый дом “ИНТЕРЬЕР+”
ул. Кривощапова,2
3-43-83,6-01-33

“САЛОН МЕБЕЛИ”
ул. Центральная, 27а,
2-20-07

ТД “ИНТЕРЬЕР”
ул. Партизанская, 19
2-31-37

Интернет-магазин
ул. Краностроителей, 22/38

Авторизированный сервисный центр: 6-01-66

TODI
Салон Красоты
Адрес:
ул. Кривощапова, д. 45/75
Телефон:
8-915-702-40-29
реклама

Все виды парикмахерских услуг
Все виды педикюра
Полный спектр ногтевого сервиса
Визаж, Татуаж
Все виды эпиляции и депиляции
Оформление и коррекция бровей
Массаж и Spa, Выезд на дом
Подарочные карты
Накопительные скидочные сертификаты
Ежемесячные акции на все услуги

реклама

ООО “ПРОФЕССИОНАЛ”
предлагает
юридическим лицам
и индивидуальным предпринимателям
полное сопровождение бизнеса от создания до ликвидации, заключение договоров аутсорсинга (юридические услуги, кадровое делопроизводство, бухгалтерский учет)
физическим лицам
консулитирование по вопросам гражданского, трудового, семейного, жилищного, торгового, уголовного и других отраслей права, составление договоров , жалоб, исковых заявлений и прочих юридических документов
8-903-075-10-22 profrzhev.ru
реклама

СТАНИСЛАВ ВИНОГРАДОВ
СВАДЕБНЫЙ ФОТОГРАФ
VK.COM/STANISLAVVINOGRADOV
8(920)158-78-82
реклама

КРАН-МАНИПУЛЯТОР
НА БАЗЕ КАМаза-ВЕЗДЕХОДА.
Грузоподъемность – 12 тонн.
Вылет стрелы – 23 метра.
Грузоподъемность стрелы – 7 тонн, кузов – 6 метров.
Возможность монтажа на объекте.
Без выходных.
8-910-649-92-41, 8-910-939-70-57
реклама

ЭКОЛОГИЧНЫЙ УТЕПЛИТЕЛЬ
ПРОИЗВОДСТВА РЖЕВСКОЙ ЛЬНОЧЕСАЛЬНОЙ ФАБРИКИ
НЕ ПОДДЕРЖИВАЕТ ГОРЕНИЕ. ЭКОЛОГИЧЕСКИ ЧИСТЫЙ.
ТЕПЛОИЗОЛЯЦИЯ. ЗВУКОИЗОЛЯЦИЯ.
Не требует защитных средств, не пылит, не разваливается, легко монтируется.
Используется в малоэтажном строительстве, для утепления и звукоизоляции квартир.
ИЗОЛЬНА
НИЧЕГО ЛИШНЕГО!
Телефоны: 8 (48232) 2-15-58 (Ржев); 8 (499) 946-45-51 (Москва);
e-mail: i-tehnika@inbox.ru, сайт: http://izolna-rus.ru.
Реклама

Здесь может быть ВАША реклама
реклама

РЖЕВВТОРМЕТ покупает ЛОМ
черного и цветного металла
для вывоза лома предоставляем:
- ломовоз (МАЗ-Камаз)
- самосвал (ГАЗ-3309)
ВЫПОЛНЯЕМ ДЕМОНТАЖ
по городу и району транспорт - бесплатно!
6-37-97, 8-910-646-94-23
РЕКЛАМА

Реклама
Ленинградское шоссе, д.40а. Тел: 6-01-51, 6-01-09, 8-915-716-33-34.
ДЕЛЬТАстрой
торгово-строительный комплекс
Три в одном! Два магазина + склад стройматериалов!
На складе: цемент, фанера, OSB, пенополистирол, гипсокартон и комплектующие, все виды утеплителя, сухие смеси, все для кровли (ондулин, рубероид, стеклоизол, мягкая кровля, шифер, металлочерепица и профлист), поликарбонат, водостоки, евровагонка и блокхаус, металлические сетки.
Прямые поставки. Цены производителя. Суперассортимент.

7,8,9 сентября
с 10.00 до 18.00
в Клубе железнодорожников
ВЫСТАВКА-ПРОДАЖА
Качественный трикотаж
По низким ценам
Производство Узбекистан
Цены от 50-300 рублей
Широкий ассортимент
100% хлопок
реклама

Издатель: АНО редакция газеты «Ржевская правда», учредители: АНО «Редакция газеты «Ржевская правда», администрации Ржева и Ржевского района. Адрес: 172390, г. Ржев, ул. Ленина, 20/89

Управление Федеральной службы по надзору в сфере связи, информационных технологий и массовых коммуникаций по Тверской области.
Свидетельство о регистрации средства массовой информации ПИ № ТУ69-00183 от 27 апреля 2011 года

Подписано к печати по графику 17.00

Редакция в переписку не вступает, рукописи не рецензируются и не возвращаются. Мнение автора не всегда совпадает с мнением редакции. За содержание рекламы и объявлений ответственность несет рекламодатель.

Газета отпечатана в филиале ОАО «ПФОП» «Волоколамская типография»: 143600, Московская область, г. Волоколамск, ул. Парковая, 9, тел. 8 (49636) 2-39-11

Главный редактор: **И.П. Зелинская,** тел. 2-28-36.
Главный бухгалтер: **Татьяна Бочтарева**, тел. 2-32-88.
Корреспонденты: **Вера Гладышева, Вадим Афанасьев, Сергей Николаев, Ирина Кузнецова, Павел Фефилов.**
Приемная: **Анастасия Васильева,** тел. 2-28-36.
Компьютерная верстка и дизайн: **Наталья Шевердяева.**
Адрес редакции и издателя: 172390, Тверская обл., г. Ржев, ул. Ленина, 20/89, **e-mail: rzpravda@yandex.ru, сайт: presska.ru.**

Подписной индекс: для подписчиков 51681, для предприятий и организаций 51682

Заказ 3906
Тираж 4200