ОБЩЕСТВЕННО-ПОЛИТИЧЕСКАЯ ГАЗЕТА

РЖЕВСКАЯ ПРАВДА

13 октября

Рекомендуемая цена 15 рублей

ИЗДАНИЙ МНОГО - «ПРАВДА» ОДНА!

2016 год, № 41 (18831)

«МОТО-СЕРДЦЕ» РЖЕВА!

Стр. 11

Фото Вадима АФАНАСЬЕВА.

Реклама
ТАХІ
24 часа в сутки
Пассажирские и грузовые перевозки
Эвакуатор
Постоянным пассажирам скидки и дисконтные карты
ВЫБИРАЯ НАС, УВАЖАЕТЕ СЕБЯ!
3 Ржев 2-03-45, 2-40-53
8-910-535-05-55
8-906-653-45-55
8-920-695-74-74
8-904-003-89-09
9 Ржев 2-31-66, 2-40-54
8-910-930-40-54
6-905-606-03-33
8-920-693-90-60
8-904-009-33-39

НАТЯЖНЫЕ ПОТОЛКИ по НИЗКИМ ЦЕНАМ
пр-во Россия, Германия, Франция
- огромный выбор цветов,
- ассортимент фактур (мат, сатин, глянец),
- тканевые Descor, Clipso,
- многоуровневые потолки
- фотопечать
- любая сложность
- выезд замерщика БЕСПЛАТНО
- заключение договора на дому
- гарантия на полотно и работу

Работаем КАЧЕСТВЕННО!
8-919-066-70-26, 8-916-088-87-34, Александр
реклама
Реклама

8-980-638-22-08
г. Ржев, ул. Б Спасская, д. 30
весь сентябрь СКИДКА 10% на мебель для школьников
„Формула уюта" Россия
КУХНИ СПАЛЬНИ
МЯГКАЯ МЕБЕЛЬ
ДЕТСКИЕ КАБИНЕТЫ
ГОСТИНЫЕ ПРИХОЖИЕ
постоянным клиентам скидки
скидки для пенсионеров 10%
скидка в День рождения 15%
беспроцентная рассрочка
реклама

2016 РЕПОРТАЖ

РЕМОНТ НОВОГО МОСТА: ФИНАЛ БЛИЗОК

Сергей НИКОЛАЕВ

Продолжаем информировать наших читателей о том, как идут ремонтные работы на основной городской переправе. Одна половина Нового моста (левая) уже полностью готова, поэтому в настоящее время основные силы сосредоточены на правом направлении (со стороны АЗС) – люди заняты как на самом пролётном строении, так и под мостовым сооружением.

На начало текущей недели ремонтники занимались укреплением грунта (откосов) на крайних опорах – №№ 1 и 8, реконструкцией лестничных маршей, ведущих к смотровой площадке первой опоры (у церкви). На этом участке, на подходе к мосту, также было завершено сопряжение консольных (парапетных) и монолитных тротуарных блоков.

Продолжается устройство гидроизоляционного слоя, наплавляемого на правой стороне сталежелезобетонной части мостового сооружения (опоры №№ 1-4). Стартовали и работы по замене подферменников (опорных элементов) железобетонных балок на этом же направлении (опоры №№ 4-8). Там, где это уже сделали, 33-метровые балки устанавливают в проектное положение, как несколько раньше это происходило на левой стороне моста. После их закрепления строители займутся оборудованием деформационных швов и швов термообъединения балок, что в дальнейшем позволит создать монолитную конструкцию. За исключением этой части сооружения, мост в целом готов к покраске, и она уже началась, причём лакокрасочные материалы планируют наносить в три слоя.

Что касается будущих пешеходных зон, то на правой стороне пока идёт демонтаж старых парапетных блоков. На левой же забетонирован новый консольный блок – вдоль всего сооружения. Здесь также приступили к монтажу тротуарных плит. Внизу, у основания опор, производится ремонт ростверков и восстановление «разуклонки» – специальной формы, обеспечивающей отвод воды. Ко всему прочему на Новом мосту ведётся

устройство мачт освещения (эту работу ремонтники планируют завершить в течение нескольких дней), а вдоль нового асфальтового покрытия оборудуют закрытую дренажную систему водоотведения.

Финал ремонтных работ близок, и город ждёт его с нетерпением!

Фото автора.

2016 СПОРТ

ВСЕРОССИЙСКИЙ ТУРНИР ПО САМБО – В РЖЕВЕ

На минувшей неделе в нашем городе состоялся турнир по спортивному самбо среди мужчин и женщин, а также боевому самбо среди мужчин, который по доброй традиции был посвящён основоположнику этого вида спорта – святителю Николаю Японскому. Эти соревнования – совместный проект епископа Ржевского и Торопецкого Адриана и Тверской региональной федерации самбо. Приветствие участникам направил губернатор Игорь Руденя.

В турнире приняли участие более 180 спортсменов из Тверской, Рязанской, Владимирской, Псковской, Новгородской и Ивановской областей, а также из Москвы и Санкт-Петербурга, они оспаривали 24 комплекта наград. Самбисты из Тверской области выступили весьма успешно и завоевали 14 золотых медалей. Среди победителей есть и ржевитяне: в боевом самбо «золото» завоевал Александр Логунов (весовая категория до 90 кг), в спортивном самбо (среди женщин) – Юлия Зайцева (до 41 кг). Поздравляем наших ребят и их тренеров с заслуженными наградами!

ПРИЗОВЫЕ МЕСТА ЮНЫХ БОКСЁРОВ

Воспитанники секции бокса Дома офицеров (тренер – В.Н. Зуев) заняли два первых, одно второе и два третьих места на турнире, который проходил в Осташкове 7-9 октября. Так держать, парни и девчата!

КРОСС ДЛЯ ШКОЛЬНИКОВ

На минувшей неделе в Городском саду состоялся легкоатлетический кросс среди школьников. В соревнованиях приняли участие более 100 юношей и девушек 2000-2001, 2002-2003 и 2004-2005 г.р. По итогам состязаний среди «малых» школ первое место заняла СОШ №8, второе – СОШ №7, третье – СОШ №2; среди «больших» школ: первое – СОШ №9, второе – лицей №35, третье – СОШ №5. В ближайшее время победители и призёры в личном и командном зачётах будут награждены кубками, дипломами и медалями комитета по физической культуре и спорту администрации г. Ржева соответствующих степеней.

ХК «ЭНЕРГЕТИК»: УСПЕШНЫЙ СТАРТ СЕЗОНА!

Надежда БЕЛОВА

Юные игроки ХК «Энергетик» 2007-2008 годов рождения в начале октября играли на выезде – в Калуге, где проходил предсезонный детский хоккейный турнир. На ледовой арене «Космос» за звание лучших сражались девятилетние хоккеисты шести команд – хозяева турнира, ребята из Ржева и Воронежа, а также подмосковных Обнинска, Жукова и Орехово-Зуева.

По свидетельству зрителей, ржевитяне продемонстрировали высокий уровень подготовки, настоящий мужской характер и умение биться до конца! Свой первый матч они выиграли у хозяев турнира, ХК «Космос», с разгромным счётом 17:1; победу в последнем – с ровесниками из Воронежа – буквально вырвали из их рук, имея преимущество всего в один гол. По итогам всех игр наши ребята завоевали «серебро», уступив лишь хоккеистам из ХК «Альфа» (Орехово-Зуево) – между прочим, одной из лучших в стране. При этом общее количество шайб, забитых юными ржевитянами, оказалось выше, чем у победителей, – они 46 раз успешно поразили ворота противника! Ко всему прочему голкиперу нашей команды – Ивану Кудрявцеву – достался приз как лучшему вратарю турнира!

Хоккеисты и их родители выражают искреннюю признательность ген. директору ОАО «Молоко» А.П. Некрасова и депутату Ржевской гордумы А.Ю. Гусакову – за помощь в организации этой поездки, а Питеру Калусу, бессменному тренеру ХК «Энергетик», – за добрую науку! Впереди ржевских хоккеистов ждут новые соревнования и турниры. Так, в ближайшее время все четыре возрастные группы ХК «Энергетик» примут участие в первенстве Тверской области, а также в товарищеском турнире, который по традиции пройдёт в Смоленске. А наши герои – ребята 2007-2008 годов рождения – планируют побороться за награды на первенстве Московской области. Пожелаем им удачи!

2016 КОРОТКО О РАЗНОМ

ЗАКОН ОБ ИЗЪЯТИИ НЕ ИСПОЛЬЗУЕМЫХ СЕЛЬХОЗЗЕМЕЛЬ – В ДЕЙСТВИИ

В настоящее время за ненадлежащее использование собственниками сельхозземель в Тверской области принято семь судебных решений об изъятии 52 земельных участков площадью 896 га. Для их продажи на торгах и ввода в оборот требуется специальная оценка. На заседании правительства региона рассмотрены изменения в госпрограмму по управлению имуществом и земельными ресурсами, предусматривающие средства для проведения этих процедур.

– Идёт процесс, связанный с реализацией закона, который был принят по инициативе Президента РФ, – подчеркнул губернатор Игорь Руденя. – Земли в судебном порядке изымаются у неэффективных собственников и переходят в областную собственность, дальше они будут предоставлены тем, кто хочет их возделывать. Важно показать серьёзность намерений, чтобы другие собственники земли активизировались. Увеличение использования земли – это рабочие места, занятость, создание добавленной стоимости на территории региона.

Участники заседания также обсудили шаги по усилению муниципального земельного контроля. В регионе идёт перезапуск механизма контроля. Среди задач – повысить собираемость земельного налога за счёт вовлечения в правовое поле тех, кто их не платит. Ожидается, что в первый год предпринимаемые меры принесут от 3 до 7 млрд. рублей налоговых поступлений. Кроме того, в августе был принят региональный закон о передаче с 1 января 2017 года полномочий по муниципальному земельному контролю от поселений на уровень районов. Подобные шаги поддержала ассоциация «Совет муниципальных образований Тверской области».

КАПРЕМОНТ МКД ДОВЕРЯТ НАДЁЖНЫМ КОМПАНИЯМ

В Тверской области началось формирование реестра квалифицированных подрядных организаций, которые будут проводить капитальный ремонт в многоквартирных домах. Только включенные в этот список компании смогут участвовать в соответствующем аукционе. В реестр смогут попасть компании, имеющие свидетельство о допуске к работам по организации строительства, реконструкции и капремонта в сфере ЖКХ, опыт выполнения не менее трёх контрактов за последние три года, а также достаточное количество персонала. Ко всему прочему у организации должны отсутствовать задолженность по налогам и расторгнутые контракты из-за нарушений его условий в течение последних трёх лет.

В мае текущего года глава региона Игорь Руденя поставил задачу: для повышения эффективности работы всего комплекса ЖКХ необходимы кардинальные меры. Речь идёт об эффективной кадровой политике, модернизации материально-технической базы и наведении порядка в системе расходования средств, оплачиваемых населением. По всем названным направлениям в регионе уже ведётся активная работа.

ОТОПИТЕЛЬНЫЙ СЕЗОН: ПРОБЛЕМНЫЕ ТОЧКИ

На минувшей неделе проблемы с подключением отопления наблюдались в 25 МКД, причина – системный износ тепловых сетей, который привёл к очередным авариям на трубопроводах. Над их ликвидацией работают четыре аварийные бригады ООО «РЭР Тверь», причём без перерывов и выходных. Задействованных сил и средств оказалось достаточно, чтобы снять проблемы с отоплением с повестки дня в большинстве домов. На начало текущей недели тепло отсутствовало лишь в 8 МКД – в том числе на ул. К. Маркса, 12, 14, Марата, 39, а также в малоэтажных домах на Московском шоссе и ул. Елисеева. Но, как сообщил зам. главы администрации Е.С. Сияркин, к середине недели все аварии будут ликвидированы.

Временно не подаётся тепло и в район гарнизона – здесь завершается ремонт теплового узла, в прошлом году фактически оставшегося без кровли. На его восстановление и приведение в порядок оборудования из бюджета города выделены 500 тысяч рублей, также к восстановлению объекта подключился командир Ржевского соединения ПВО полковник В.В. Скрипко, предоставивший необходимые стройматериалы. Работа на тепловом пункте должна завершиться в самое ближайшее время. Что касается школ и детских садов, температурный режим соблюдается – за исключением д/с №6, но к моменту выхода номера из печати здесь уже должно быть тепло.

ПЕРЕРАСЧЁТ – В ОКТЯБРЕ

По просьбе ржевитян на круглом столе с заместителями главы администрации города и СМИ был озвучен вопрос, связанный с необходимостью произвести перерасчёт на поставку ресурсов в тех МКД, где вследствие аварий какое-то время отсутствовали тепло и горячая вода. Е.С. Сияркин успокоил жителей: на уровне ООО «РЭР Тверь» и управляющих компаний ведётся журнал учёта таких отключений, по итогам сентября будет произведена сверка данных. И уже в следующем месяце потребители получат квитанции со сделанным перерасчётом.

И ещё один момент. Жители микрорайона ОАО «Элтра» недавно получили квитанции от МУП «Содействие», где появилась новая строка – «за общедомовой прибор учёта тепловой энергии». Е.С. Сияркин объяснил, откуда взялась эта сумма. Дело в том, что силами УК на заводе-изготовителе (Санкт-Петербург) были восстановлены утраченные при ООО «РУК» паспорта на «счётчики», а сами приборы учёта и датчики температур прошли поверку в ООО «Альтернатива» (Тверь). В результате в расчёте на один дом затраты составили 21 960 рублей, и эта сумма была пропорционально распределена между всеми собственниками. Но зато теперь у жителей микрорайона появится реальная возможность экономить на теплоснабжении, ведь они будут оплачивать эту услугу по факту, а не по нормативу.

«ТЕХНИЧЕСКАЯ ГОТОВНОСТЬ» – КОНЕЦ ОКТЯБРЯ

На минувшей неделе в администрации города состоялось совещание с участием представителей власти, ООО «Инициатива плюс» и ООО «РЭР Тверь» – речь шла о реализации проекта «новая модульная котельная для микрорайона «Элтры». Сам «модуль» уже установлен, сюда завезено и смонтировано оборудование, недавно состоялось подключение к газовым и электрическим сетям, на текущей неделе также решится вопрос с водоснабжением и водоотведением. По свидетельству Е.С. Сияркина, технически модульная котельная будет готова к концу октября, и с этого момента срок ввода её в эксплуатацию будет зависеть от Ростехнадзора – именно это ведомство должно дать соответствующее разрешение.

Впрочем, возникли сложности иного рода: на трубопроводе, по которому тепло будут подаваться в МКД микрорайона, выявлены шесть участков с зауженной трубой, что напрямую может повлиять на процесс наладки гидравлического режима тепловых сетей (странно, что это обстоятельство никого не беспокоило в предыдущие годы). И решать неожиданно возникшие проблемы заинтересованные лица намерены в оперативном режиме. Тем времени микрорайон продолжает отапливаться от котельной №5 ООО «РЭР Тверь» – к счастью, без критичных сбоев.

ТЕРРИТОРИЯ КЛУБА ЖД ПРЕОБРАЗИТСЯ

Жители города наверняка обратили внимание, что на прилегающей к клубу железнодорожников территории в настоящее время ведутся работы по благоустройству. Как выяснилось, на эти цели были выделены спонсорские средства – порядка полутора миллионов рублей. Это стало возможным, благодаря содействию депутата Госдумы РФ Владимира Васильева. Во время ремонта тротуара на ул. Большая Спасская Владимир Абдуалиевич неоднократно встречался с властями и жителями города, которые высказались за реконструкцию зоны отдыха возле клуба ЖД. И вице-спикер обещал помочь. Как видим, В.А. Васильев сдержал своё слово.

НАЛОГОВЫЕ УВЕДОМЛЕНИЯ – ЧЕРЕЗ ПОЧТУ РОССИИ

Почта России начала доставку уведомлений по налогу на имущество физических лиц, земельному и транспортному налогам. Владельцы недвижимости, земельных участков, машин и других транспортных средств уже начали их получать по месту постоянной регистрации. В соответствии с законодательством, они обязаны уплатить налоги **не позднее 1 декабря 2016 года.** В документе указаны сумма налога, подлежащая уплате, объект налогообложения, налоговая база, а также срок уплаты налога.

Налоговые уведомления направляются заказными письмами, их вручение производится под роспись. В том случае, если в момент доставки получателя не окажется дома, почтальон оставит извещение на получение заказного письма в почтовом отделении по месту жительства. Налоговое уведомление, отправленное по почте заказным письмом, считается полученным адресатом по истечении шести дней с даты его отправки. В случае отсутствия человека по месту жительства в момент доставки налогового уведомления ему необходимо заранее оформить доверенность на получение корреспонденции на другое лицо (родственника, близкого человека и др.). В противном случае это обстоятельство не станет уважительной причиной просрочки и не освободит от начисления пени и других последствий неуплаты налога. Налоговое уведомление должно быть доставлено налогоплательщику не позднее, чем за 30 рабочих дней до наступления срока платежа (1 декабря 2016 года). Однако если владелец имущества не получит налоговое уведомление в указанный срок, ему необходимо самостоятельно обратиться в налоговую инспекцию – как и по другим возникшим вопросам.

ВНИМАНИЕ: ПРИЁМ ГРАЖДАН!

20 октября с 10 до 11 часов в администрации Ржевского района (**г. Ржев, Ленина, 11, 2 этаж)** будет вести приём граждан и.о. начальника ГУ «Государственная инспекция по ветеринарии» Тверской области **Татьяна Викторовна Чичканева**. Предварительная запись – по телефонам: **2-34-05, 2-11-70.**

ПОЗДРАВЛЯЕМ!

Накануне Дня учителя лучшие ржевские педагоги были отмечены различными наградами и поощрениями. В частности, звания «Почётный работник науки и образования Тверской области» удостоена преподаватель русского языка и литературы гимназии №10 Елена Разумникова. От всей души поздравляем Елену Анатольевну с заслуженной наградой!

ПАНДУС К ОКОВЕЦКОМУ СОБОРУ

Как мы уже сообщали, несколько месяцев на сайте Благотворительного фонда «Русская берёза» продолжался сбор средств на оборудование пандуса в Оковецком кафедральном соборе Ржева. Благодаря пожертвованиям нескольких десятков людей необходимая сумма была собрана, и на минувшей неделе пандус благополучно установили. Таким образом главный храм города и епархии стал более доступным для маломобильных групп населения.

На службе в Оковецком соборе недавно побывали представители клуба «МИР», и все они отметили удобство конструкции пандуса. Ржевская епархия выражает искреннюю благодарность БФ «Русская берёза» за предоставленную информационную площадку для сбора средств, а также всех благотворителей, принявших участие в акции!

ПОМОЖЕМ ВСЕМ МИРОМ!

Как мы уже сообщали, в ночь с 30 сентября на 1 октября в Ржеве произошёл пожар, который унёс жизни 34-летнего хозяина частного дома и его 14-летней дочери. Хозяйка с 4-летним сыном на руках смогла самостоятельно покинуть объятое пламенем жилище. Сегодня они остались практически без средств к существованию, жилья и имущества. Семье погорельцев помогает администрация города, отдел соцзащиты и просто неравнодушные ржевитяне. Однако в столь трагических обстоятельствах любая поддержка со стороны очень важна! Знакомые и родственники семьи обращаются к ржевитянам с просьбой о помощи. Они предоставили банковские реквизиты матери погибшего мужчины, поскольку все документы сгорели во время пожара. Если вы посчитаете нужным помочь погорельцам, переводите средства по следующим реквизитам. Банк получателя: Тверское отделение №8607 ПАО Сбербанк г. Тверь, БИК банка: 042809679, ИНН банка: 7707083893, к/сч.: 30101810700000000679, получатель: Хмелёва Лидия Николаевна (мать погибшего мужчины), ИНН получателя указывать не обязательно, счёт получателя: 40817810863001037957. И ещё: Банк получателя: доп. офис. №. 8607/0202 ПАО Сбербанк, к/сч. 30101810700000000679, БИК 042809679, счёт получателя: 42307810563000195161, получатель: Хмелёва Лидия Николаевна.

ТРИ К ОДНОМУ

На прошлой неделе в Ржеве появились на свет 8 малышей (мальчиков и девочек поровну, в их числе есть и двойня). При этом была зарегистрирована смерть 21 ржевитянина – 9 мужчин и 12 женщин. На семь браков пришлось пять разводов.

ООО «КОНСУЛЬТАНТ»
юридические услуги
Реклама
• составление исковых заявлений, договоров, жалоб и других документов
• жилищные и семейные споры, раздел имущества
• оформление прав на недвижимое имущество
• сделки с недвижимостью любого вида (купля-продажа, дарение,залог)
• гражданские, уголовные, административные дела
• создание юридических лиц (ООО, АО, СПК, ТСК)
• обслуживание предприятий и организаций
• участие в судебных заседаниях, арбитраж

П.-ПТ.: 9.00-18.00, СБ.: 10.00-13.00
г.Ржев, ул. Кирова, д.9/96,
3-31-12, 8-960-706-33-45, 8-903-808-41-45

НЕБЛАГОПРИЯТНЫЕ ДНИ В ОКТЯБРЕ: 16, 22, 30

чт	пт	сб	вс	пн	вт	ср
13	14	15	16	17 октября	18	19
пасмурно	пасмурно	пасмурно	пасмурно	пасмурно	пасмурно	пасмурно
+4	+5	+5	+4	+4	+4	+4
+1	0	+1	0	0	−1	+1

Накормим себя сами

В агропромышленном комплексе региона наметилась положительная динамика

Более 20 млрд руб. вложат в сельское хозяйство Тверской области инвесторы

Мария СВЕТЛАНИНА
Фото Юрия СУРИНА

Не хлебом единым жив человек. Еще ему нужны мясо, овощи и молочные продукты. Желательно экологически чистые, не из заморских стран привезенные, а произведенные на территории проживания. В этом году в Тверской области многое сделано для обеспечения продовольственной безопасности региона и того самого импортозамещения, к которому так стремится страна.

ЗЕМЛЮ – В РАБОТУ

Идет системная работа по возвращению в оборот не используемых ранее земель сельскохозяйственного назначения. Если в 2015 году их площадь составляла только 7,4 тыс. га, то в текущем году будет уже порядка 20 тыс. га земель. Хорошие результаты в этом направлении показывают Краснохолмский, Конаковский, Зубцовский районы.

Губернатор Игорь Руденя поставил задачу за 5 лет начать использовать не менее 100 тыс. га земель заброшенных сельхозугодий. И поручил просчитать темпы ввода сельскохозяйственных земель, которые позволят достичь в 2021 году производства 572 тыс. тонн зерна на кормовые цели. Эта цифра продиктована планами и потребностями в животноводстве.

– Необходимо увеличивать количество вводимых в оборот земель, в связи с этим и объем поддержки на их ввод, – подчеркнул глава региона.

ФЛАГМАНЫ АПК

Сейчас в нашем регионе в сфере АПК реализуется 21 инвестиционный проект с общим объемом инвестиций более 20 млрд рублей и около 1 900 создаваемых рабочих мест.

Например, в сентябре в Кувшинове завершена реализация первого этапа инвестиционного проекта по строительству молокоперерабатывающего предприятия ООО «Николаевская ферма». Объем инвестиций составил около 100 млн рублей. В Калязинском районе ООО «Экоферма Дымово» реализует инвестиционный проект по строительству солнечных биовегетариев для производства овощей, фруктов и зелени. В Калининском и Калязинском районах ООО «Комплексные поставки» и ООО «СПК Родина» строят овощехранилища с линиями по переработке и фасовке плодоовощной продукции.

В Бежецком районе ООО «Коралл» продолжает строить свиноводческий комплекс, а также скотобойню с холодильниками и цеха по производству комбикормов. АО «Агрофирма «Дмитрова Гора» реализует инвестиционные проекты по строительству животноводческого комплекса с комплексом по производству цельномолочной продукции и свинокомплекса.

РАБОТА НА РЕЗУЛЬТАТ

Но не только на инвестициях держится сельское хозяйство. Государственная поддержка агропромышленного комплекса Тверской области в 2016 году должна составить более полутора миллиардов рублей. За прошедшие девять месяцев на развитие АПК региона уже направлено 1 041,8 млн руб. из федеральной казны и 167,5 млн руб. – из областной.

Результаты, достигнутые в сфере АПК, Тверская область продемонстрировала на Российской сельскохозяйственной выставке «Золотая осень – 2016». Три года мы не принимали участия в этом масштабном агрофоруме и вот теперь наверстываем упущенное. С приходом нового руководителя области сельское хозяйство стало одним из приоритетных направлений развития региона. Будем идти вперед.

ситуация

Рабочие места – местным жителям

Дарья ПЕТРОВА
Фото Юрия СУРИНА

Нанимать на работу нелегальных мигрантов за мизерную зарплату и не перечислять за них никакие налоги государству – схема, которую давно применяют на практике недобросовестные предприниматели, снижая тем самым затраты на производство. В Тверской области эта схема работать перестает – губернатор Игорь Руденя бескомпромиссно «закручивает гайки», взяв под контроль региональную миграционную политику. Он считает, что рабочие места должны в первую очередь занимать местные жители, а не нелегалы, которые не ассимилируются в социальную и культурную среду и не заинтересованы в развитии и процветании региона.

Количество мигрантов сократилось на 23%, что позволило обеспечить 3 тысячи рабочих мест для жителей Верхневолжья

За 8 месяцев текущего года количество трудовых мигрантов в нашей области сократилось на 23%, что позволило обеспечить 3 тысячи рабочих мест для жителей Верхневолжья. Благодаря последовательной политике в этой сфере начала меняться ситуация на региональном рынке труда. Количество безработных граждан снизилось до 7300 человек.

– Наша задача – обеспечить максимальную занятость населения области, – заявил губернатор на совещании по вопросам миграционной политики Тверской области 4 октября.

Любой территории важно дать своим гражданам возможность зарабатывать деньги там, где они живут. От добра добра не ищут – когда есть работа и достаток, незачем уезжать в Москву или Санкт-Петербург. Именно в столицы, между которыми находится наш регион, много лет потоком утекали трудовые ресурсы, не находя применения на малой родине. А вместе с ними утекали возможности поднять на другой уровень экономику, улучшить демографию.

Задачу сохранить и приумножить трудовые ресурсы региона, обеспечить в первую очередь занятость местного населения Игорь Руденя ставит и перед Правительством региона, и перед бизнесом, вне зависимости от того, малый он или крупный. И намерен добиться, чтобы в Тверской области было выгодно работать «по-белому», легально и официально. А также чтобы территория была непривлекательна для нелегалов. Среди мер по снижению потока мигрантов – уменьшение квот и параллельное увеличение стоимости патента иностранным гражданам на работу в Тверской области, усиление работы МВД по борьбе с «резиновыми» квартирами, где зарегистрированы десятки приезжих.

– Мы самые первые по миграции: по 100 тысяч в год патентов выдаем, – напомнил глава региона.– Это какой-то ненормальный тренд. При наличии такого количества безработных у нас нет потребности привлекать людей других государств. Вся эта история с нелегальной миграцией будет в приоритете у Правительства.

Отвечать за взаимодействие с муниципалитетами будет Алексей Титов

Губернатор Тверской области Игорь Руденя предложил на должность первого заместителя Председателя Правительства региона кандидатуру главы Селижаровского района Алексея Титова. Это решение было озвучено во время их двусторонней встречи.

После согласования кандидатуры с Законодательным Собранием Тверской области Алексей Титов приступит к работе в Правительстве и будет курировать внутреннюю политику региона, вопросы развития местного самоуправления.

При принятии решения о его назначении учитывался большой опыт работы Алексея Алексеевича на территории Селижаровского района. С 2000 года Алексей Титов возглавляет муниципальное образование; кроме того, находится в тесном контакте с другими территориями и знает их насущные вопросы – Алексей Алексеевич руководит Ассоциацией «Совет муниципальных образований Тверской области».

Среди новых задач, поставленных губернатором Игорем Руденей перед Алексеем Титовым, – помочь главам в развитии муниципалитетов.

223 километра новых дорог в 2016 году

В этом году в Тверской области будет введено в эксплуатацию 223 км вновь построенных и капитально отремонтированных дорог. Для сравнения: в предыдущие три года эта цифра была в пределах 70–85 км. Ход всех дорожных работ в регионе – на постоянном контроле губернатора Игоря Рудени.

Часть объектов уже сдана в эксплуатацию (например, Торжокский путепровод, подъезд к Нелидову, Ржеву, Оленину, дороги Дубна – Кимры – Горицы, Савватьево – Поддубье – Орша), другие – готовятся к ремонту (автомобильная развязка в Чуприяновке, дорога Городня – Редкино – Стариково). На обновление дорог регионального значения в этом году было выделено 300 млн федеральных средств.

Глава региона призвал ответственных лиц внимательнее следить за технологией проведения ремонта.

– Лучший контроль – это когда весной мы не увидим ям на дорогах. А для этого важно эффективно тратить каждый рубль, а не просто использовать имеющиеся деньги. Нам нужно качество, чтобы дорожная сеть в регионе стала заметно лучше, – отметил Игорь Руденя.

2016 ТОЧКА ЗРЕНИЯ

БИТВА ЗА НОВУЮ РОССИЮ

Вера ГЛАДЫШЕВА

Есть такая старая русская поговорка – «помирать собирайся, а рожь сей». Она призывает народ: как бы ни складывались жизненные обстоятельства, всегда следует помнить о самом главном. А самое главное для нас – это хлеб и всё, что с ним связано. Ситуация в мире сейчас такова, что со всех сторон каждый день слышатся рассуждения о начале третьей мировой войны. Ну, насчёт «горячей» войны пока говорить рано, но «холодная», похоже, вовсю идёт и захватывает всё новые плацдармы. К сожалению, в этой войне, в отличие от прошлой, союзников у нас немного – армия, флот и военно-космические силы. Так что рассчитывать приходится только на самих себя. Но, может, это и к лучшему – по крайней мере, такие союзники никогда не предадут. И помирать мы в начавшейся «игре нервов» не собираемся, а вот рожь, пшеницу, гречиху, овёс, сою и прочее сеять точно будем.

ВЕРЮ-НЕ ВЕРЮ

На днях Россия отмечала День работников сельского хозяйства, и, как всегда, их поздравлял президент В.В. Путин. Он сказал много добрых слов в адрес сельских тружеников – например, о том, что АПК стал одним из локомотивов экономики, а сельское хозяйство может взять рекордные рубежи. И государство продолжит оказывать широкую поддержку отрасли – то есть тем, кто *«хочет работать на земле и добиваться успеха».* Не забыл президент отметить: особое внимание будет обращено на повышение качества жизни людей, обустройство сельских территорий, создание современной социальной инфраструктуры. Но самое главное В.В. Путин сказал в конце своего поздравления: ***«Уверен, наши производители могут не только в полном объёме обеспечить внутренний рынок качественными продуктами питания: у нас есть потенциал для того, чтобы Россия стала одним из крупнейших производителей продовольствия в мире. Это масштабная, но, подчеркну, абсолютно реалистичная задача. Главное – последовательно двигаться к заданной цели».***

Не знаю, как публика либерального толка, но я президенту верю. Для этого, как говорится, сегодня есть все основания. Если вспомнить, что ещё лет десять тому назад происходило с российской армией... Точно по присказке, *«как вспомнишь, так вздрогнешь, а как вздрогнешь, так и вспоминать не хочется»*. Не хочется, но надо. Так вот, помимо того, что вооружение наше было в основном советского образца, видавшее виды, так ещё и сами военнослужащие сплошь и рядом жили в развалюхах, кормили их непонятно чем, денежное и прочие виды довольствия находились ниже плинтуса. Из армии ввиду плохого материально-технического состояния и низкого престижа профессии шёл массовый отток. По историческим меркам времени прошло совсем немного, и что мы имеем сейчас? Современную армию, при виде нового вооружения которой начинают заикаться американские генералы. У военнослужащих высокая заработная плата, хорошая обеспеченность комфортабельным жильём, да и престиж службы вырос – дальше некуда, и, как следствие, – самые высокие конкурсы в военные образовательные учреждения.

Теперь поставлена новая задача – вывести российское сельское хозяйство в мировые лидеры, и я не вижу причин к тому, чтобы эта задача не была решена. Тем более, когда нам в этом деле так активно помогают западные «партнёры», вводя свои санкции. Мы ведём битву не за урожай (хотя и за него тоже), а за новую Россию. Ситуация ведь в этом смысле достаточно проста – нам ограничили финансирование и запретили продавать продукцию военного или двойного назначения. Мы в ответ первоначально ввели контрсанкции на продукцию сельского хозяйства.

Ведь как было поначалу? Мы качали нефть и газ, цены на них в новом веке стабильно росли, а либеральное правительство уверяло, что незачем нам напрягаться в нашей рискованной зоне земледелия – а ну как вымоет посевы дождями или заморозит морозами, или не вызреет, а если вызреет, то собрать не сможем. И даже если соберём, то уж точно не сохраним. Зачем такие напряги, когда всё можно купить за бугром? Посевы зерновых сокращались, а коли нет фуражного зерна, нет и свиноводства, и молочная отрасль загибается. Коровы вообще исчезли подчистую, свиньи кое-где, конечно, ещё похрюкивали, но все крупные города сидели на импортной свинине, а также индюшатине, курятине, кенгурятине и буйволятине.

В общем, торжествовал принцип, озвученный когда-то первым замом тверского губернатора Зеленина: *«Вливать деньги в село – всё равно что делать инъекции в протез».* Такая идеология продержалась довольно долго. И тут – хрясь, санкции Запада и наши ответные по отношению к ним, но несколько, так сказать, ассиметричные. Ура, сказали российские сельхозпроизводители, мы так долго ждали этого счастья, и теперь своего шанса постараемся не упустить!

КОГО ЗЛЯТ НАШИ УСПЕХИ

И не упустили. Россия начала активно инвестировать в сельское хозяйство после программ импортозамещения. Производители получили возможность развивать производство, и стали этими возможностями активно пользоваться. Сельхозпроизводство демонстрирует самые высокие темпы роста, и такой результат мы видим третий год подряд. В 2016-м российские аграрии соберут рекордный урожай зерновых – от 106 (это в самом неблагоприятном случае) до 118 млн. тонн. В целом сельское хозяйство вырастет на 1,5% (относительно уровня 2015-го), а в следующие три года – прибавит 7,2%. Такой рост происходит на фоне общего спада в экономике страны, который пока ещё не преодолён. Так что прав президент: агропромышленный комплекс действительно становится локомотивом экономического развития страны.

Такую тенденцию заметили и аналитические агентства за рубежом, например, Bloomberg, которое написало следующее: *«Издавна известная своим нефтяным и газовым экспортом Россия сегодня намерена вернуть себе лидерство в мировой торговле пшеницей. В последний раз она была лидером ещё в те времена, когда страной правили цари. В процессе этого она перестраивает рынок одного из самых важных в мире пищевых продуктов».* Да, господа, именно так всё и происходит – намерены, ещё как намерены, и много чего уже делаем для этого! Соединённые Штаты Америки и Францию по экспорту зерна мы уже обошли, теперь на очереди Канада. Правда, есть одно «но». Мы мало выращиваем твёрдых сортов пшеницы, и вот здесь непочатый край работы. Кстати вспомнилось, что «цветная революция» в Египте в немалой степени состоялась потому, что Россия в тот год из-за низкого урожая не продала Египту зерно, и там ощущался недостаток хлеба. «Подогреть» недоедающие массы людей оказалось не так уж сложно. Дело было при президенте Медведеве, и, хочется верить, на этот раз таких сюжетов и столь недальновидных поступков с нашей стороны больше не случится.

Мы в настоящее время являемся главными поставщиками зерна для Египта и многих других стран, и это, конечно же, радует. Но ещё больше радует тот факт, что мы всё меньше зависим от иностранных поставщиков продовольствия. А скоро вообще зависеть не будем – если, конечно, не иметь в виду экзотические фрукты-овощи.

Однако же критики из либерального лагеря стараются не замечать успехов российского сельского хозяйства, игнорируя их напрочь. Стоит почитать, что пишут на форумах сторонники либеральных взглядов, комментируя перспективы сельского хозяйства, означенные В.Путиным. Хотела вставить несколько высказываний такого толка, но потом решила, что не стоит повторять всяческую дурь. Пусть сами с собой развлекаются. Но нам есть что ответить на выпады граждан, которые редко, а, может быть, и никогда не выбираются за пределы третьего транспортного кольца.

Некоторое время тому назад в эфире Первого канала, в передаче «Россия 2030», шла дискуссия о будущем нашего сельского хозяйства. И на ней заместитель директора института философии РАН С.А. Никольский стоял на позициях пессимиста, утверждая, что наше село ожидают ещё более худшие времена, и в принципе перспектив у него нет – по крайней мере, на Северо-Западе России. Интересно, что бы он сказал сегодня, когда сельское хозяйство, в том числе и на Северо-Западе, находится, по оценке многих экспертов, на подъёме.

ЧИТАЙТЕ, ЗАВИДУЙТЕ!..

Вот только самые интересные проекты и достижения за последние полтора месяца, которые я сняла с новостной ленты известного сайта «Сделано у нас». Итак, читайте.

* «Мираторг-Запад» увеличил производство мясных полуфабрикатов на 40%.

* В Алтайском крае впервые начали выращивать высокопротеиновые сорта сои.

* Разработан комплект замены дизелей Cummins на ЯМЗ для комбайнов Ростсельмаш.

* В селе Дим Амурской области заработало новое зернохранилище.

* «Мираторг» вошёл в топ-25 крупнейших производителей комбикорма в Европе и в топ-100 в мире.

* На Кубани впервые собрали урожай на 100% из фондов кубанской селекции.

* Хабаровские рыбаки более чем в 2 раза перевыполнили прогнозный план по вылову лосося.

* Подписан договор о создании в Саратовской области производства установок ирригации.

Нет, пожалуй, пора остановиться, потому как иначе просто места в газете не хватит, а надо ведь ещё сказать и о наших, местных достижениях. Дан импульс инвестициям в Тверской области – сегодня в агропромышленном комплексе реализуется 21 проект общим объёмом в 20 млрд. рублей. Вложенные инвестиции позволят создать более двух тысяч рабочих мест. К этому недавно добавился и проект по созданию и модернизации животноводческих комплексов. Уверенности в успех этих начинаний добавляет поддержка Владимира Путина – на это направление решено выделить дополнительно 727 млн. рублей.

Следующим шагом в развитии сельского хозяйства региона станет вовлечение в оборот более 100 тысяч гектаров и увеличение площади пашни на 20%. Ставка делается на поддержку как крупных, так и небольших предприятий и фермерских хозяйств. Для развития растениеводства рассматривается вопрос восстановления сети хлебоприёмных предприятий и линейных элеваторов. Другие актуальные направления – развитие молочного и мясного животноводства, а также кооперации в переработке сельскохозяйственной продукции. Хочется верить, что Ржевский район на уровне региона окажется в числе самых продвинутых, и объявленные проекты по тепличному овощеводству и логистическому развитию будут в кратчайшие сроки реализованы. Да, ещё стоит напомнить, что Тверская область оказалась в числе самых передовых по свиноводству, в чём есть и наша заслуга.

Так что село, кто бы и что там ни говорил, развивается очень даже неплохо. А самое главное – мы видим в возрождении сельского хозяйства комплексный подход, который не может не дать отдачу. Президент России Владимир Путин поручил правительству разработать и утвердить федеральную научно-техническую программу развития сельского хозяйства на 2017-2025 годы, и она должна быть принята в шестимесячный срок. Наверняка в ней найдётся место и развитию социальной инфраструктуры, так что о закрытии школ и фельдшерских пунктов речь больше не идёт. Сколько времени понадобится, чтобы мы увидели новое российское село? Думаю, не больше, чем на новую российскую армию. Просто надо работать, как призвал соотечественников Герой России из Дагестана. Ничего другого нам не остаётся. А тем, кому не нравится такой подход, можно посоветовать кушать западные ГМО-продукты. Обещаю, что подниму тему натуральных и искусственных продуктов в следующий раз. Честное слово, она того стоит.

2016 НАШЕ ИНТЕРВЬЮ

Наталья КОЛОДНАЯ. В НЕБЕ РУССКОЙ КУЛЬТУРЫ

Ирина КУЗНЕЦОВА

Октябрь – месяц памяти Якова Иосифовича Гуревича – Почётного гражданина города Ржева, бывшего директора городской музыкальной школы и музыкального училища, основателя фестиваля струнной музыки «Волшебная скрипка», человека, сделавшего для культуры Ржева и Тверской области неимоверно много. Отголоски его подвижнической деятельности слышатся до сих пор: насыщенная, разнообразная и содержательная музыкальная жизнь нашего города во многом стала возможной, благодаря его последователям – коллегам и воспитанникам. Сегодня мы беседуем с Натальей Колодной – дочерью Якова Гуревича. Наталья Яковлевна ныне живёт в Америке, оставив за собой право свободного полёта в небе русской культуры. И это небо, как мы видим, простирается далеко за пределы России.

КУЛЬТУРА – ОДНА НА ВСЕХ

– Наталья Яковлевна! Как поживаете – вдали от родного Ржева?

– У меня очень богатая на события жизнь. Правда, если заняться воспоминаниями, придётся прожить ещё одну. Мемуары не пишу, считаю, – всё впереди. Не чувствую своего возраста совершенно – даже затрудняюсь сказать, сколько мне лет.

В последнее время много путешествую, стараюсь заниматься творчеством – пишу стихи, очень люблю живопись, музыку. Кстати, музыка наиболее созвучна человеческому организму: когда занималась со своими американскими учениками, придумала, как легко объяснить ребёнку, что такое ритм. Если просто сказать: «Играй ровно», – ученик не поймёт. И тогда я давала ребёнку возможность услышать, как стучит его собственное сердце: «Слышишь, стучит ровно? Вот так и играй». На детей это объяснение действовало безоговорочно.

Вообще, Америка восприняла традиции русской музыкальной школы. Например, великий американский пианист Ван Клиберн в своё время учился у русского педагога. В США я живу уже 20 лет. Первое время было трудно, поскольку не знала язык. Первая фраза, которую выучила: «Скажите, пожалуйста, как пройти?..». Хотя некоторые русские, живущие в Штатах, даже не пытаются учить английский, потому что у них русскоязычное окружение. Они смотрят русские телеканалы, ходят в русские магазины, посещают русские медицинские офисы. Если попадают в госпиталь – им предлагают русских переводчиков. Я выучила язык, когда смотрела телевизор, на слух воспринимая разговорную речь. И сейчас владею английским в полной мере. Друзья говорят: это потому, что я профессиональный музыкант. Нет, отвечаю, это потому, что я старалась. Без знания языка мне было бы скучно жить.

– Человеку русской культуры легко было адаптироваться в иностранной среде?

– А при чём здесь русская культура? Культура у нас одна – либо она есть, либо её нет. Если человек в детстве много читал, многим интересовался, занимался музыкой, творчеством, он – культурный человек. Культура – это общее развитие. Так считал и мой отец, в котором прекрасно сочетались редкое чутьё педагога, психолога и дипломата. Любовь к детям и музыке, замечательное чувство юмора, всесторонняя эрудиция, прекрасное знание истории, литературы и искусства, необыкновенный дар рассказчика! Как вспоминали ученики отца – например, Эмилия Степникова – методика его преподавания заключалась не только и не столько в техническом освоении инструмента, сколько в развитии ученика как творческой личности. Много внимания он уделял расширению кругозора, общекультурному росту. Отец постоянно приносил на занятия книги по искусству, художественные альбомы, давал слушать записи музыкальных произведений в исполнении выдающихся музыкантов, благо сам располагал великолепной библиотекой и фонотекой. В то же время репертуар его учеников всегда был насыщенным и разнообразным. *«Чтобы хорошо расти – надо обильно питаться»,* – любил он повторять. Ну, а количество, как известно, со временем перерастает в качество.

– Наталья Яковлевна, интересно, что чувствует человек, попадая из одной социальной среды в другую?

– Вы хотите спросить, как я восприняла Америку? Восприняла хорошо, Америка была ко мне добра. Первое, что пришлось сделать, – научиться водить машину. В России мне казалось: ездить самой – очень страшно. Брат учил меня вождению экстремально – просто выгнал на хайвэй. Но зато сейчас я хороший водитель. Беру одностороннюю страховку – она дешевле, а в себе я уверена. Правда, однажды чуть не врезалась в машину одной старушки – люди, которым под 80, ездят медленно и не всегда соблюдают ПДД. Потом пришлось платить повышенную страховку – в течение шести лет. Машина в Америке – это осознанная необходимость. Первое время транспорт особенно необходим, чтобы забирать ребёнка из школы.

– ***Ваш сын уже вырос, его не тянет на Родину?***

– Через неделю после переезда он сказал: «Я американец, случайно рождённый в России». Ребёнок почувствовал уважение к своей личности, а это дорогого стоит.

– ***Как вы думаете, а его дедушке понравилось бы подобное заявление?***

– Мой отец был мудрым человеком. Он не мыслил себя где-то в Америке. В России он был на своём месте, в Ржеве занимался любимейшим делом всей своей жизни. Пока отец был жив – никто и не думал никуда уезжать. Мы перебрались в США вслед за братом: его шурин тогда уже жил в Америке. В России времена были тяжёлые – 90-е годы XX века. К тому же тяжело заболела, а потом умерла моя сестра... Она могла бы ещё жить и жить, но её элементарно загубили своим равнодушием врачи. От врачебной ошибки умер и мой отец. Пережить их уход мне было неимоверно тяжело...

«РЖЕВ ЛЮБЛЮ ВСЕЙ ДУШОЙ!»

– Но Ржев по-прежнему любите?

– Всей душой! Я очень люблю сюда приезжать. Есть удивительная книга, которую написала Лидия Свирчевская, – «Ржев в годину лихолетья». Эта женщина – коренная ржевитянка, родилась в 1926 году. С октября 1941-го по сентябрь 1942-го находилась в оккупации. В 1943 году, после освобождения Ржева, 17-летней девушкой ушла добровольцем на фронт. День Победы встретила в Восточной Пруссии, затем участвовала в войне с Японией.

Книга воспоминаний этой замечательной ржевитянки была издана в 2010 году. Когда несколько лет назад меня провожали в Америку – дали мне её в дорогу. Но прочла я её только через полгода – взахлеб, буквально за ночь. Написано здорово – автор настоящий литературный самородок! Прочитала и – заболела книгой! Мне показалось, что это готовый сценарий, по которому надо обязательно снять фильм. В выходных данных была указана электронная почта автора, и я написала о том, что книга произвела на меня глубочайшее впечатление. Мне ответил сын Л. Свирчевской, так мы стали с ним общаться по интернету. Оказывается, он хорошо знал моего папу, учился в музыкальной школе. Вообще, Ржев – город знакомых лиц! Мы много говорили, он рассказывал о своей маме, я – об отце. Стали искать людей, которые помогли бы профинансировать съёмки фильм. Года два искали, но никого, увы, так и не нашли.

В нынешний приезд обратила внимание, что вырубили деревья на берегах Волги, которые защищали жителей города с точки зрения экологии. Деревья – они же живые! И мне сразу вспомнилось свидетельство Лидии из предвоенного Ржева – города садов: *«В праздник Покрова Пресвятой Богородицы немецкие оккупанты вошли в мой любимый Ржев, который был местами уже обезображен войной. А до войны это был красивейший, утопающий в садах город Верхневолжья. Улицы были построены одна относительно другой параллельно и перпендикулярно, строго по кварталам. И если взглянуть на довоенную карту города, то она скорее напоминала шахматную доску. У историков есть мнение, что государыня Екатерина Великая лично утверждала представленный ей обновлённый план города. Вот как писал о Ржеве в своих путевых набросках в 1894 году русский писатель И.Ф. Тюменцев: «Он достойно начинает славную линию приволжских городов, известных своей чисто русской красотою и живописностью месторасположения». И на самом деле! Взгляните на раритетные цветные фотографии Прокудина-Горского, полюбуйтесь старинным городом, раскинувшемся на крутых берегах величавой красавицы Волги, увенчанного златоглавыми куполами соборов и церквей, утопающего в зелени садов, и вы убедитесь в правдивости его слов».*

«МЕНТАЛЬНЫЕ» ПАРАЛЛЕЛИ

– Вот видите, Наталья Яковлевна, а вы говорите, что нет ностальгии!

– Я и Америку люблю, и Россию. Хотя меня несколько удивляет, как много по у вас по ТВ говорят о российско-американских отношениях – в то время, как в стране есть и другие проблемы. Моё мнение таково: американцы – очень хорошие, открытые, гуманитарные люди. Они не только людей, но и животных защищают. Например, за убийство дикого гуся можно получить реальный срок. А если ударили собаку – ой, как плохо вам будет! О детях вообще молчу: если родитель бьёт ребёнка, малыша из семьи заберут – не увидите его больше.

– С кем вы общаетесь в США, у вас есть своё общество?

– Да, свой круг общения. Например, мой друг Павел Грушко, всемирно известный испанист. Благодаря его переводам русские читатели получают представление о современной испаноязычной поэзии и прозе. Павел Грушко – поэт и драматург, автор книг и стихотворных пьес-либретто, в том числе – рок-оперы «Звезда и смерть Хоакина Мурьеты». Музыку к его произведениям писали Саульский, Градский, другие замечательные композиторы. Он встречался и переводил лауреата Нобелевской премии Пабло Неруду, Хулио Кортасара, общался с Габриэлем Гарсиа Маркесом. Недавно ездил в Москву, где презентовал свою очередную книгу. Среди моих знакомых – поэт Наум Коржавин, общалась я и с Есениным-Вольпиным, сыном Сергея Есенина.

– Скажите, а если бы вы жили в России, – чем занимались?

– Если бы жила в России, не стала бы считать копейки в городе – я бы отправилась в деревню. Как одна моя знакомая с Фейсбука: плюнула на Москву, уехала в деревню, пишет теперь прекрасные рассказы, разводит кур. А что делать? Моя пенсия в России – 6 тысяч рублей, и 30 лет педагогического стажа. На эти деньги разве можно прожить?

Кстати, когда с собакой гуляю – любуюсь на огручики-помидорчики, которые у своих домов, в палисадниках, выращивают соседи-китайцы. И это в Америке, где всё есть! Когда в России были голодные времена, нас спасала мамина дача рядом с деревней Бахмутово: она там выращивала картошку. Думаю, сейчас, в переломное время, можно многое восстановить. Да, санкции против России – это ужасно, но на этом фоне можно начинать делать что-то своё, хотя бы на земле, а склонность к физическому труду придёт позднее. Ведь в тяжёлую для страны годину на базаре можно было встретить профессоров, инженеров, музыкантов – так они пытались прокормить себя и свои семьи. И в этом я не вижу ничего зазорного.

НИ ДНЯ БЕЗ СТРОКИ

– Вы по натуре – одиночка?

– Я люблю общество, но мне также необходимо бывать одной. Мы живём все вместе – снимаем 3-этажный дом. На первом живёт брат с женой – у него скульптурная студия. Я занимаю второй этаж, племянник – третий. Живём на берегу океана, в пяти минутах ходьбы от негог Там такие виды – загляденье!

Кто так раскрасил океан?
Художник был большой буян!
Смешал лазурный, голубой
И серебристый с бирюзой.
И выплеснул в глубины те!
Ведь было тесно на холсте.
Затем раскрасил небо он,
Пастельной нежностью пленён...

Как я уже говорила, занимаюсь литературным творчеством. Мой девиз – ни дня без строчки! Кстати, отец тоже писал, сохранились его черновики. Он общался с ржевскими поэтами и журналистами, был членом Ржевского литературного объединения, центром которого тогда являлась газета «Ржевская правда». Он писал стихи, но доверял знакомство с ними очень узкому кругу людей. А после выхода на пенсию мечтал вплотную заняться литературным творчеством.

– Вас также привлекают тексты, где слышна музыка мысли?

– Да хотя бы просто музыка слов. Пишу разные вещи, часто – смешные. Все поэты любят читать свои стихи. И я – не исключение. Прочту ещё одно – если понравятся, буду рада.

Позови – не зови – позови.
Ты как Спас – для меня – на Крови.
Ты, как буря моя, что вдали.
Позови – не зови – позови.
Предо мной ты всегда визави.
Мне лишь взгляд твой
один – позови.
Как тогда. И себя мне отдай.
Не зови – навсегда опоздай.

– Наталья Яковлевна, помните, как писал ваш отец?

Живу и здравствую сегодня,
как вчера,
И, кажется, конца не будет жизни...
Этого хочу пожелать и вам. Благодарю за интервью.

– Спасибо!

На снимках: Н.Я. Колодная (слева) во время открытия мемориальной доски на ДМШ №1 в память о своём выдающемся отце Я.И. Гуревиче – вместе с Э.В. Степниковой (сентябрь 2014 года).

Фото из архива Э.В. Степниковой.

2016 ИСТОРИЯ И СОВРЕМЕННОСТЬ

ПАСТЫРЬ ДОБРЫЙ ПАТРИАРХ ТИХОН

Олег КОНДРАТЬЕВ

7 октября в Торопце проходила XIII Свято-Тихоновская православная международная конференция. Вот уже в тринадцатый раз собрались учёные, священнослужители, учащиеся школ и училищ, чтобы обсудить насущные вопросы нашей жизни. Готовясь к этому научному собранию, я обнаружил в своей библиотеке любопытную книгу, изданную в 1987 году. Автор издания рассуждал о «Тихоновщине и её крахе». Первая глава этой книги называлась «С народом или против народа?», и на этот вопрос был дан недвусмысленный ответ: конечно же, против... История через несколько лет перечеркнула выводы историка-атеиста. И в 1989 году патриарх Тихон, уроженец Торопецкой земли, был канонизирован Русской православной церковью.

БОГАТОЕ ПРОШЛОЕ ТВЕРСКОЙ ЗЕМЛИ

Открыла конференцию временно исполняющая обязанности заместителя председателя Правительства Тверской области С.В. Вержбицкая. В своём выступлении она подчеркнула, что в Торопце ежегодно собираются единомышленники и друзья, и каждый год тема раскрывается по-новому. В этом году участники форума обсуждали тему «**Малая и большая Родина: духовно-нравственные уроки XX-XXI столетий».**

С.В. Вержбицкая зачитала приветственный адрес губернатора Тверской области Игоря Михайловича Рудени, в котором глава региона пожелал участникам конференции плодотворной работы. Затем главный редактор газеты «Верхневолжье православное», протоиерей Александр Душенков огласил приветствие главы Тверской митрополии – митрополита Виктора. Также обратились к торопчанам и гостям города глава Торопецкого района Александр Бриж, епископ Ржевский и Торопецкий Адриан.

С докладом **«Юго-Запад Тверской области: опыт и уроки минувшего столетия»** выступил профессор, доктор культурологии Вячеслав Воробьёв. В своём выступлении он говорил о богатстве тверской истории, особо подчеркнув при этом: именно на нашей земле находятся истоки Западной Двины, Волги и притоков Днепра; именно здесь проходила кровопролитная Ржевская битва; именно здесь поисковики до сих пор ищут и находят останки солдат Великой Отечественной войны.

В советское время произошёл процесс отчуждения народа (и особенно молодёжи) от веры, невозможно было приобрести и прочитать Библию, святоотеческие издания. Храмы были забыты, закрыты, заброшены. Шагом к возрождению православия стало празднование 1000-летия Крещения Руси. Эта дата стала важным шагом навстречу православной вере и исторической правде.

В настоящее время в Тверском государственном университете успешно работает кафедра теологии, в нашем регионе активно ведётся поисковая и волонтёрская работа. Тверские земли с XIII века и до Великой Отечественной войны одними из первых на Руси принимали на себя удары иноземных захватчиков. И воспитание молодёжи на патриотических традициях – наша важнейшая задача.

Затем выступила исполняющая обязанности министра образования Тверской области Наталья Александровна Сенникова. Она рассказала об участии тверских педагогов в областной педагогической конференции, которая проходила в Татевской школе (Оленинский район). Как известно, это учебное заведение имеет давние традиции; её создатель – С.А. Рачинский – организовал на Тверской земле немало учебных заведений, но главной всё-таки была школа в селе Татево.

Одним из наиболее ярких моментов конференции стала презентация духовного стана в Щеколдино, что в Зубцовском районе, а также выступления представителей Ржева и Белого.

ВОСПИТЫВАТЬ ДЕТЕЙ НА ПРАВОСЛАВНЫХ ТРАДИЦИЯХ

Очень понравилось многим участникам конференции выступление заместителя директора по учебно-воспитательной работе детско-юношеского центра «Новая Корчева» (Конаково) Юлии Кондрашиной. Она рассказала о том, что центру уже более двадцати лет, его создал настоятель Ильинского храма отец Борис (Нечипоров), а своё название он получил от имени уездного города, уничтоженного в 1936 году. Сегодня здесь занимаются более 700 детей, 36 педагогов работают по 25 программам. Действует при центре хоровая школа-студия, кадетский казачий клуб, хор «Станица», образцовый хор «Глория», ансамбли гитаристов, скрипачей и многие другие объединения. Их юные воспитанники участвовали во многих престижных конкурсах и фестивалях – международных и российских, становились лауреатами и призёрами. Центр работает совместно с краеведческим музеем, который предоставляет площади для выставок. Успешно действует и студия иконописи. В центре в своё время побывал патриарх Алексий II, а недавно посетил учреждение губернатор Тверской области И.М. Руденя.

О воспитании молодёжи также говорили на конференции заместитель директора Торопецкой школы №3 Татьяна Бойкова, ведущий эксперт отдела профессионального образования Тверской области Галина Марогулова, наша гостья из Болгарии, кандидат филологических наук Анета Николова. Ученица 11 класса Мария Дроботун выступила с онлайн-докладом по теме **«Любовь к малой Родине как источник силы и вдохновения».**

Елена Крупко и Анна Кривчук рассказали о работе Тверской епархиальной православной школы во имя святителя Тихона Задонского. Также состоялась презентация проекта «Песня-притча «Рубашка».

Подводя итоги пленарного заседания, епископ Адриан отметил: на каком-то этапе проведения конференции «Пастырь добрый» показалось, что её возможности исчерпаны. Но сегодня пришло понимание: в центр воспитания молодёжи нужно положить нравственность.

ЧЕРЕЗ ПРОШЛОЕ – В БУДУЩЕЕ

А потом была работа по секциям. И хотелось побывать сразу на всех, послушать интереснейшие выступления. Лично мне довелось присутствовать на секции, которой руководил профессор В.М. Воробьёв, и я ни разу не пожалел об этом. Директор Андреапольского музея Валерий Линкевич размышлял о том, как донести до подрастающего поколения знания о прошлом, и участники секции горячо восприняли этот доклад.

Краевед из Западной Двины Сергей Денисов своё выступление назвал **«Спасители Отечества».** Он рассказал о подвигах простых жителей района в годы Великой Отечественной войны. В частности, Сергей поведал историю Дарьи Никифоровны Соловьёвой. Она проводила сына в армию, и долгое время от него не было вестей. И тут мать узнала, что в Ржеве немцы организовали лагерь советских военнопленных. Сына своего Дарья Никифоровна там не нашла. Но женщину окликнул пленный, который оказался её земляком. И Д.Н. Соловьёва спасла солдата, буквально вырвав его из рук смерти. А когда закончилась война, вернулся домой и её сын.

О том, как протянуть мостик из прошлого через настоящее в будущее, говорили в выступлениях на секции старейший краевед Гарий Горевой, директор Московской школы В.Е. Смирнов и другие. А руководитель краеведов Ржева Ольга Кузьмина рассказала об истории духовного образования в нашем древнем городе. Ржев в этом году отметил свой юбилей – 800-летие. И традиции духовности в нашем городе достаточно сильны.

Конференция завершилась награждением победителей двух епархиальных конкурсов – детского и юношеского творчества, а также чтецов – под общим названием **«Малая и большая Родина».** А затем состоялся концерт хоровой школы мальчиков и юношей города Конаково, лауреата международных и всероссийских конкурсов и фестивалей.

Фото предоставлено Ржевской епархией.

2016 ДАТА

«ЗОЛОТЫЕ» ЮБИЛЯРЫ РЖЕВА

Ольга ВЛАДИМИРОВА

50 лет вместе прожили супруги Гребенцовы – Геннадий Имполитович и Любовь Захаровна. Парень из Витебска и девушка из Сибири встретились и полюбили друг друга в городе Ржеве, куда приехали после окончания учебы (оба по распределению попали на Ржевский ремонтно-механический завод). Супруги прожили долгую и счастливую жизнь, вырастили сына и дочь, а сегодня радуются успехам подрастающих внуков. Наверное, в этом и состоит секрет долгой и счастливой семейной жизни – в оптимизме и дружелюбии, способности поддержать друг друга в трудную минуту и умении радоваться даже мелочам.

С «золотым» юбилеем совместной жизни Любовь Захаровну и Геннадия Имполитовича на днях поздравила управляющая делами администрации города С.В. Бантеева. Она вручила супругам памятный адрес от главы администрации и ценный подарок, пожелала крепкого здоровья, счастья и ещё долгих лет рядом друг с другом. «Любовь, согласие, верность, которые вы всегда ставили во главу угла семейной жизни, – пример для всех нас!» – отметила Светлана Владимировна.

Фото из личного архива и автора.

2016 СОБЫТИЕ

В самом конце августа на сайте Центрального регионального центра МЧС России по Тверской области появилась информация о том, что в Ржев приехали специалисты по проведению спасательных операций особого риска «Лидер». Их задачей, помимо проведения различных подготовительных работ по поиску взрывоопасных предметов, должно было в первую очередь стать их обезвреживание, то есть проведение пиротехнических работ, как говорят сами специалисты. Необходимость в такой деятельности не подлежит сомнению, поскольку ввод в сельскохозяйственный оборот земель должен сопровождаться абсолютной безопасностью для производителей. А до полной безопасности труженика на нашей обильно политой кровью земле пока ещё далеко. Поэтому трудно переоценить важность задач, которые решает центр «Лидер» в Тверской области, занимаясь разминированием боеприпасов, оставшихся на ржевской земле со времён Великой Отечественной войны.

ЛИДЕР
ЦЕНТР СПАСАТЕЛЬНЫХ ОПЕРАЦИЙ ОСОБОГО РИСКА
ЛИДЕР
МЧС РОССИИ

ОНИ СЛУЖАТ РОССИИ!

Вера ГЛАДЫШЕВА

Помню, как в разговоре с главным агрономом ржевского отделения холдинга «Дмитрова Гора» в прошлом году он говорил о том, что при рекультивации земель под посевы сапёры подняли на поверхность и обезвредили несколько десятков взрывоопасных предметов. И никто этому не удивился, поскольку каждый год война вновь даёт о себе знать, вынося на поверхность то снаряды, то мины, то авиационные бомбы. Нынешний год принёс ещё более обильный урожай взрывоопасных предметов, которые были обезврежены специалистами. На площади в 17 тысяч квадратных метров специалисты отряда «Лидер» обнаружили сотни мин, снарядов и гранат. И каждый из этих предметов таил в себе смерть, которая была отведена бережными и чуткими руками ребят из Центра по проведению спасательных операций особого риска «Лидер». Таких, как, например, один из самых молодых членов отряда – старший сержант А.А. Солодов, награждённый грамотами за высокий профессионализм и самоотверженность.

Награждение и чествование героев (а они все, безусловно, герои) проходило в конференц-зале администрации Ржевского района. В церемонии награждения принял участие исполняющий обязанности главы Ржевского района Михаил Павлович Петрушихин. Он поблагодарил сапёров от имени всех жителей Ржевского района за ответственную и трудную работу, которую они выполняют, за риск, которому постоянно подвергают свою жизнь. Земля должна быть освобождена от смертоносного груза, она должна родить хлеб, – подчеркнул временно исполняющий обязанности главы района. В его словах звучала непререкаемая истина – как и в тех, которыми он завершил своё короткое выступление: «Вы – сапёры! А они ошибаться не имеют права». М.П. Петрушихин также зачитал благодарность главы района В.М. Румянцева, направленную в адрес регионального центра МЧС.

В торжественном мероприятии приняли участие заместитель начальника Главного управления МЧС по Тверской области полковник А.В. Бируля, временно исполняющий обязанности начальника ФГКУ «4-й ОФПС по Тверской области» майор внутренней службы В.С. Римский. А. Бируля в своём поздравлении присоединился к словам тракториста дяди Васи (В.А. Орлова), участвовавшего вместе с сапёрами в пиротехнических работах. А произнёс он всего три слова: «Молодцы, так держать!». В. Римский поздравил членов отряда с успешным окончанием очередной командировки и пожелал скорейшего возвращения домой, где их любят и ждут.

Помощник начальника ФГКУ «4-й ОФПС по Тверской области» В.И. Булыгин, начальник 81-й пожарно-спасательной части А.И. Мосалёв выразили слова благодарности и уважения специалистам Центра по проведению спасательных операций особого риска «Лидер» за их нелёгкий труд. То, что служба эта и опасна, и трудна, понятно всем. С особой яркостью всю опасность благородного дела по спасению жизни людей высветил московский пожар в промзоне, во время ликвидации которого погибли 8 огнеборцев, и наводнение в Приморье, где, спасая жизни сослуживцев, погиб начальник регионального центра МЧС. Отдавая долг памяти погибшим, во время проведения торжественного мероприятия была объявлена минута молчания.

Но хорошо сделанная работа, конечно же, требует поощрения, и оно было продемонстрировано в полном объёме. Не раз выходили за получением грамот и благодарностей начальник отряда полковник Г.А Петренко и его заместитель подполковник Ю.Г. Штюрмер. За безупречную и эффективную службу, добросовестное исполнение служебных обязанностей, высокий профессионализм и самоотверженность девять человек личного состава отряда «Лидер» МЧС России были награждены благодарностью главы Ржевского района, 19 человек – Почётной грамотой начальника Главного управления МЧС России по Тверской области и 3 человека – медалью Ржевского пожарного общества ревнителей.

Получая заслуженные награды, бойцы отряда чаще всего широко улыбались – приятно, что ни говори, когда твой труд замечают и отмечают. Но были и такие бойцы, которые демонстрировали особую серьёзность, подходя за наградой строевым шагом. Тоже имеют на то полное право, потому что они бойцы одного из самых успешных военизированных подразделений, где всё подчинено воинской дисциплине и распорядку. Парни из Центра по проведению спасательных операций особого риска не только вернули к жизни 17 гектаров земли, но и, возможно, сохранили жизни тех, кто здесь будет работать. Причём, что не менее важно, сами не понесли при этом потерь. Честь и хвала им за это!

Встреча завершилась праздничным концертом в честь специалистов центра «Лидер», на котором самые горячие аплодисменты снискал детский ансамбль «Лапоток» под руководством Т. Стариковой.

Фото автора и Вадима Афанасьева.

2016 КРИМ-НЕДЕЛЯ

ВООРУЖЁННЫЙ НАЛЁТ НА ЮВЕЛИРНЫЙ МАГАЗИН

Днём 4 октября на ювелирный магазин, что на ул. Большая Спасская, было совершено разбойное нападение. В торговый зал ворвались двое мужчин в масках, угрожая продавцу и охраннику пистолетом (по предварительной информации – газовым), злоумышленники забрали с витрины все находящиеся там золотые украшения (при этом серебро они проигнорировали), а затем скрылись с места преступления. Причинённый ущерб устанавливается.

По факту разбойного нападения возбуждено уголовное дело по ч.2 ст.162 УК РФ («Разбой»), проводятся оперативно-розыскные мероприятия. Санкции по названной статье предусматривают наказание до 10 лет лишения свободы.

КОМПЕНСАЦИЯ ЗА ПАДЕНИЕ

89-летняя жительница Ржева, несовершеннолетняя узница концлагерей и ветеран труда обратилась в Ржевскую межрайонную прокуратуру в связи с получением телесных повреждений – в результате падения при входе в здание ООО «РКЦ Ржев», куда она направлялась для корректировки счёта за жилищно-коммунальные услуги.

По итогам проведённой проверки межрайонный прокурор обратился в суд с исковым заявлением в защиту интересов пожилой женщины к ООО «РКЦ Ржев» и ООО «Частная охранная организация «Мир Безопасности+», осуществлявшего охрану здания, о взыскании морального и материального ущерба. На уровне руководства расчётно-кассового центра приняли решение выплатить пенсионерке компенсацию в размере 20 000 рублей – в добровольном порядке. Поскольку потерпевшую компенсация устроила, производство по делу в суде было прекращено.

СБИЛ ПЕШЕХОДА И СРЫЛСЯ

5 октября около 19:15 на пересечении улиц Краностроителей и Садовая при проезде нерегулируемого пешеходного перехода неустановленный водитель сбил 32-летнюю женщину, переходившую проезжую часть. После наезда водитель с места ДТП скрылся. Пешеход с полученными травмами доставлена в медицинское учреждение. Розыск преступника продолжается.

ЗАДЕРЖАН ПОХИТИТЕЛЬ СЕЙФА

Тверские полицейские продолжают проводить мероприятия, направленные на раскрытие ранее совершённых преступлений. Вот только один пример их успешной деятельности.

В мае текущего года в полицию поступило сообщение о краже от местного предпринимателя. ИП проинформировал полицию, что из его служебного кабинета были похищены деньги – вместе с сейфом. По указанному адресу выехала следственно-оперативная группа. В ходе осмотра места происшествия полицейские установили: злоумышленник, выставив оконную раму, проник в помещение, а затем похитил сейф с находящимися в нём денежными средствами. Эксперты изъяли с места происшествия следы пальцев рук и направили их на исследование. С помощью АДИС «Папилон» стражи порядка установили личность похитителя. Им оказался ранее судимый 24-летний житель Ржева. Благодаря успешно реализованным оперативно-разыскным мероприятиям, по составленной ориентировке подозреваемый был задержан сотрудниками уголовного розыска. Молодой мужчина свою вину полностью признал, пояснив при этом, что всю похищенную у ИП наличность он потратил на личные нужды.

Оперативниками установлена его причастность не менее чем к двум аналогичным кражам, совершённым на территории региона. По всем названным фактам возбуждены уголовные дела, ведётся следствие. В качестве меры пресечения в отношении подозреваемого было избрано заключение под стражу, – сообщает пресс-служба Управления МВД России по Тверской области.

ПОНЕДЕЛЬНИК, 17 ОКТЯБРЯ

05.00 Доброе утро
09.00, 12.00, 14.00, 15.00, 03.00 Новости
09.10 Контрольная закупка 12+
09.50 Жить здорово! 12+
10.55 Модный приговор 12+
12.15 Про любовь 16+
13.20, 14.10, 15.15, 03.15 Время покажет 16+
16.00 Мужское / Женское 16+
17.00 Наедине со всеми 16+
18.00 Вечерние новости
18.45 Давай поженимся! 16+
19.50 Пусть говорят 16+
21.00 Время
21.30 Т/с «ШАКАЛ» 16+
23.30 Вечерний Ургант 16+
00.10 Познер 16+
01.05 Ночные новости
01.25, 03.05 Т/с «АГЕНТ НАЦИОНАЛЬНОЙ БЕЗОПАСНОСТИ» 16+

РОССИЯ 1

05.00, 09.15 Утро России
09.00, 11.00, 14.00, 17.00, 20.00 Вести
09.55 О самом главном 12+
11.45, 14.45, 17.25, 20.45 Вести. Местное время
12.00, 00.50 Т/с «СВАТЫ» 12+
15.00 Т/с «ТАЙНЫ СЛЕДСТВИЯ» 12+
17.45 Прямой эфир 16+
18.50 60 Минут 12+
21.00 Т/с «МОСКОВСКАЯ БОРЗАЯ» 12+
23.50 Специальный корреспондент 12+
02.40 Т/с «ГРАЖДАНИН НАЧАЛЬНИК» 16+

НТВ

05.00 Дорожный патруль
06.00 Новое утро
08.30 Студия Юлии Высоцкой 0+
09.00 Т/с «ВОЗВРАЩЕНИЕ МУХТАРА» 16+
10.00, 13.00, 16.00, 19.00 Сегодня
10.20 Т/с «ЛЕСНИК» 16+
12.00 Суд присяжных 16+
13.25 Чрезвычайное происшествие
14.00 Место встречи
16.25 Т/с «УЛИЦЫ РАЗБИТЫХ ФОНАРЕЙ» 16+
18.00 Говорим и показываем 16+
19.45 Т/с «ПРОФИЛЬ УБИЙЦЫ» 16+
21.35 Т/с «МЕНТОВСКИЕ ВОЙНЫ» 16+
23.30 Итоги дня
00.00 Поздняков 16+
00.10 Д/ф «Мировая закулиса. Секты» 16+
01.05 Место встречи 16+
03.00 Т/с «ЗАКОН И ПОРЯДОК» 18+
04.00 Т/с «СЫЩИКИ» 16+

РОССИЯ К

07.00 Евроньюс 0+
10.00, 15.00, 19.30, 23.40 Новости культуры
10.15, 01.40 Наблюдатель 0+
11.15 Библиотека приключений 0+
11.30 Х/ф «ПРОПАВШЕЕ ЗОЛОТО ИНКОВ» 0+
12.45 Д/ф «Душа Петербурга» 0+
13.35 Линия жизни 0+
14.30 Д/ф «Родовое гнездо. Из истории ФИАНа имени П.Н.Лебедева» 0+
15.10 Х/ф «ВАНЯ» 0+
16.45 Важные вещи 0+
17.00, 22.05 Больше, чем любовь 0+
17.45 Произведения для фортепиано С.Рахманинова 0+
18.35 Анатолий Приставкин. Монолог 0+
19.15 Спокойной ночи, малыши! 0+
19.45 Главная роль 0+
20.05 Сати. Нескучная классика... 0+
20.45 Правила жизни 0+
21.10 Д/ф «Аниматы - новая форма жизни» 0+
22.50 Тем временем 0+
23.55 Худсовет 0+
00.05 Документальная камера 0+
00.45 Д/ф «Павел Челищев. Нечетнокрылый ангел» 0+
02.40 Д/ф «Остров Сен-Луи. Город женщин» 0+

5

06.00, 10.00, 12.00, 15.30, 18.30, 22.00 Сейчас
06.10 Утро на «5» 6+
09.10 Место происшествия
10.30, 11.20, 12.30, 12.45, 13.40, 14.30, 15.25, 16.00, 16.45, 17.35 Т/с «СМЕРШ» 16+
19.00, 01.10, 19.40, 01.55, 02.35, 03.15, 04.00, 04.40, 05.20 Т/с «ДЕТЕКТИВЫ» 16+
20.20, 21.10 Т/с «СЛЕД» 16+
22.25 Т/с «ТАКАЯ РАБОТА» 16+
23.15 Момент истины 16+
00.10 Место происшествия. О главном 16+

РЕН

05.00, 02.50 Странное дело 16+
06.00, 11.00 Документальный проект 16+
07.00 С бодрым утром! 16+
08.30, 12.30, 16.30, 19.30, 23.00 Новости 16+
09.00 Военная тайна 16+
12.00, 16.00, 19.00 112 16+
13.00 Званый ужин 16+
14.00 Х/ф «БЛИЗНЕЦЫ-ДРАКОНЫ» 16+
17.00, 03.50 Тайны Чапман 16+
18.00, 01.50 Самые шокирующие гипотезы 16+
20.00 Х/ф «ДЕЖАВЮ» 16+
22.20 Водить по-русски 16+
23.25 Х/ф «ДИТЯ ТЬМЫ» 16+

06.00, 05.20 Ералаш
06.35 М/с «Барбоскины» 0+
07.20 Х/ф «ЭЛВИН И БУРУНДУКИ-2» 0+
09.00, 00.30 Уральские пельмени 16+
09.30 Х/ф «ПИРАТЫ КАРИБСКОГО МОРЯ. НА СТРАННЫХ БЕРЕГАХ» 12+
12.00, 20.00 Т/с «МОЛОДЁЖКА» 16+
13.00 Т/с «КУХНЯ» 12+
15.30, 19.00 Т/с «ВОРОНИНЫ» 16+
21.00 Х/ф «АМЕРИКАНСКИЙ ПИРОГ» 16+
22.45 Шоу «Уральских пельменей» 16+
01.00 Кино в деталях 18+
02.00 Т/с «FUNTАСТИКА» 16+
04.20 Т/с «КОСТИ» 16+
05.40 Музыка на СТС 16+

ТНТ

07.00 М/с «Черепашки-ниндзя» 12+
07.25 Холостяк 16+
09.00 Дом-2. Lite 16+
10.30 Дом-2. Судный день 16+
12.00 Танцы 16+
14.00 Comedy Woman 16+
14.30, 15.00, 15.30, 16.00, 16.30, 17.00, 17.30, 18.00, 18.30 Т/с «ИНТЕРНЫ» 16+
19.00, 19.30 Т/с «ОЛЬГА» 16+
20.00, 20.30 Т/с «УНИВЕР. НОВАЯ ОБЩАГА» 16+
21.00, 03.50 Х/ф «КОНЕЦ СВЕТА 2013. АПОКАЛИПСИС ПО-ГОЛЛИВУДСКИ» 16+
23.05 Дом-2. Остров любви 16+
00.05 Дом-2. После заката 16+
01.05 Т/с «ДОКАЗАТЕЛЬСТВА» 16+
01.55 Х/ф «ДЕНЬ СВЯТОГО ВАЛЕНТИНА» 18+
05.55 Т/с «ЛЮДИ БУДУЩЕГО» 12+
06.45 Женская лига. Лучшее 16+

Домашний

06.30, 05.30 Джейми. Обед за 30 минут 16+
07.30 Домашняя кухня 16+
08.00, 18.00, 00.00, 05.05 6 кадров 16+
08.25 По делам несовершеннолетних 16+
10.25 Давай разведёмся! 16+
12.25, 03.05 Д/с «Измены» 16+
13.25, 04.05 Кризисный менеджер 16+
14.25 Х/ф «ВОДОВОРОТ ЧУЖИХ ЖЕЛАНИЙ» 16+
18.05 Т/с «ОНА НАПИСАЛА УБИЙСТВО» 16+
19.00 Т/с «БРАК ПО ЗАВЕЩАНИЮ» 16+
21.00 Т/с «ВОСТОК-ЗАПАД» 16+
23.05 Т/с «ДОКТОР ХАУС» 16+
00.30 Х/ф «НАДЕЖДА КАК СВИДЕТЕЛЬСТВО ЖИЗНИ» 16+
05.15 Тайны еды 16+

Ц

06.00 Настроение
08.10, 11.50 Х/ф «ЖЕМЧУЖНАЯ СВАДЬБА» 12+
11.30, 14.30, 19.30, 22.00, 00.00 События
12.25 Постскриптум 16+
13.25 В центре событий 16+
14.50 Город новостей
15.15 Городское собрание 12+
16.00 10 самых.. 16+
16.35 Естественный отбор 12+
17.35 Т/с «ЦВЕТ ЧЕРЕМУХИ» 16+
20.00 Право голоса 16+
21.45 Петровка, 38
22.30 Труба зовёт 16+
23.05 Без обмана 16+
00.30 Х/ф «ЗАПАСНОЙ ИНСТИНКТ» 16+
04.40 Д/ф «Всеволод Сафонов. В двух шагах от славы» 12+
05.30 Тайны нашего кино 12+

Звезда

06.00 Сегодня утром
08.00 Д/с «Крылья России» 6+
09.00, 13.00, 18.00, 22.00 Новости дня
09.30 Политический детектив 12+
09.50, 10.05 Х/ф «ГОСТЬ С КУБАНИ» 12+
10.00, 14.00 Военные новости
11.25, 13.15 Х/ф «ПРАВДА ЛЕЙТЕНАНТА КЛИМОВА» 12+
13.35, 14.05 Т/с «РАЗВЕДЧИЦЫ» 16+
18.30 Д/с «Без срока давности» 16+
19.20 Теория заговора. Апокалипсис 12+
20.05 Специальный репортаж 12+
20.30 Теория заговора с Андреем Луговым. Битва за Победу 12+
22.25 Д/с «Загадки века с Сергеем Медведевым» 12+
23.15 Звезда на «Звезде» 6+
00.00 Х/ф «ВЫСОТА 89» 12+
02.10 Х/ф «СТЕПЕНЬ РИСКА» 12+
04.05 Х/ф «НЕОБЫКНОВЕННОЕ ПУТЕШЕСТВИЕ МИШКИ СТРЕКАЧЕВА» 12+

МАТЧ!

06.30, 09.30 Безумные чемпионаты 16+
07.00, 07.25, 09.25, 13.00, 14.30, 15.15, 18.25, 20.50 Новости
07.05 Зарядка ГТО 0+
07.30, 18.30, 23.55 Все на Матч! Прямой эфир. Аналитика. Интервью. Эксперты
10.00 Д/ф «Хозяин ринга» 16+
11.00 Футбол. Чемпионат Италии. «Кьево» - «Милан» 0+
13.05 Инспектор ЗОЖ 12+
13.35 Д/с «Большая вода» 12+
14.35 Д/с «Кубок войны и мира. Итоги» 12+
15.20 Континентальный вечер
15.50 Хоккей. КХЛ. «Авангард» (Омская область) - ЦСКА. Прямая трансляция
19.30 Десятка! 16+
19.50 Спортивный интерес
20.55 ЕвроТур. Обзор матчей недели 12+
21.55 Футбол. Чемпионат Англии. «Ливерпуль» - «Манчестер Юнайтед». Прямая трансляция
00.40 Д/ф «Игра не по правилам» 16+
01.10 Х/ф «МЕЧТА ИВАНА» 12+
03.05 Д/ф «Встретиться, чтобы побеждать» 16+
04.05 Х/ф «ТАЙНА АЛЯСКИ» 16+
06.20 Этот день в истории спорта 12+

ПЯТНИЦА!

6:00 Пятница News 16+
6:30 Смешарики. м/ф 12+
7:15 Школа доктора Комаровского 16+
8:00 Пятница News 16+
8:30 Школа доктора Комаровского 16+
9:00 Верю - не верю 16+
14:00 Проводник 16+
15:00 Орел и решка 16+
19:00 Орел и решка. Кругосветка. Премьера! 16+
20:00 Орел и решка 16+
22:00 Приманка. Премьера! 16+
23:00 Сверхъестественное. Сериал. 11 сезон. Премьера на Пятнице! 16+
0:45 Пятница News 16+
1:15 Сверхъестественное. Сериал. 11 сезон 16+
3:00 Ангар 13. Сериал 16+
3:55 Волчонок. Сериал 16+
4:45 Мир наизнанку 16+

ВТОРНИК, 18 ОКТЯБРЯ

05.00 Доброе утро
09.00, 12.00, 14.00, 15.00, 03.00 Новости
09.20, 04.25 Контрольная закупка 12+
09.50 Жить здорово! 12+
10.55 Модный приговор 12+
12.15 Про любовь 16+
13.20, 14.10, 15.15, 03.35 Время покажет 16+
16.00 Мужское / Женское 16+
17.00 Наедине со всеми 16+
18.00 Вечерние новости
18.45 Давай поженимся! 16+
19.50 Пусть говорят 16+
21.00 Время
21.35 Т/с «ШАКАЛ» 16+
23.35 Вечерний Ургант 16+
00.10 Ночные новости
00.25 Тайные общества. Наследники тамплиеров 12+
01.25, 03.05 Т/с «АГЕНТ НАЦИОНАЛЬНОЙ БЕЗОПАСНОСТИ» 16+

РОССИЯ 1

05.00, 09.15 Утро России
09.00, 11.00, 14.00, 17.00, 20.00 Вести
09.55 О самом главном 12+
11.45, 14.45, 17.25, 20.45 Вести. Местное время
12.00, 01.00 Т/с «СВАТЫ» 12+
15.00 Т/с «ТАЙНЫ СЛЕДСТВИЯ» 12+
17.45 Прямой эфир 16+
18.50 60 Минут 12+
21.00 Т/с «МОСКОВСКАЯ БОРЗАЯ» 12+
23.00 Вечер с Владимиром Соловьёвым 12+
02.55 Т/с «ГРАЖДАНИН НАЧАЛЬНИК» 16+

НТВ

05.00 Дорожный патруль
06.00 Новое утро
08.30 Студия Юлии Высоцкой 0+
09.00 Т/с «ВОЗВРАЩЕНИЕ МУХТАРА» 16+
10.00, 13.00, 16.00, 19.00 Сегодня
10.20 Т/с «ЛЕСНИК» 16+
12.00 Суд присяжных 16+
13.25 Чрезвычайное происшествие
14.00 Место встречи
16.25 Т/с «УЛИЦЫ РАЗБИТЫХ ФОНАРЕЙ» 16+
18.00 Говорим и показываем 16+
19.45 Т/с «ПРОФИЛЬ УБИЙЦЫ» 16+
21.35 Т/с «МЕНТОВСКИЕ ВОЙНЫ» 16+
23.30 Итоги дня
00.00 Герои нашего времени 16+
00.50 Место встречи 16+
02.00 Вещание осуществляется по кабельным сетям до 10.00
02.50 Профилактика до 05.10

РОССИЯ К

06.30 Евроньюс 0+
10.00, 15.00, 19.30, 23.40 Новости культуры
10.15 Наблюдатель 0+
11.15, 00.00 Т/с «КОЛОМБО» 0+
12.55 Эрмитаж 0+
13.20 Х/ф «ОДНА СТРОКА» 0+
15.10 Сати. Нескучная классика... 0+
15.50 Д/ф «Аниматы - новая форма жизни» 0+
16.45 Д/ф «Прусские сады Берлина и Бранденбурга в Германии» 0+
17.00, 22.05 Больше, чем любовь 0+
17.45 Произведения для фортепиано Р.Шумана, И.Брамса, Ф.Шопена 0+
18.45 Д/ф «Защита Ильина» 0+
19.15 Спокойной ночи, малыши! 0+
19.45 Главная роль 0+
20.05 Искусственный отбор 0+
20.45 Правила жизни 0+
21.10 Д/ф «Как думает наш мозг» 0+
22.50 Кто мы? 0+
23.20 Д/ф «Негев - обитель в пустыне» 0+
23.55 Худсовет 0+
01.40 PRO MEMORIA 0+
02.00 Профилактика до 09.59 0+

5

06.00, 10.00, 12.00, 15.30, 18.30, 22.00 Сейчас
06.10 Утро на «5» 6+
09.10 Место происшествия
10.40, 11.45, 12.40, 13.25, 14.25 Т/с «СМЕРШ» 16+
16.10 Х/ф «БЕЛЫЙ ТИГР»
19.00, 19.40 Т/с «ДЕТЕКТИВЫ» 16+
20.20, 21.10, 23.15 Т/с «СЛЕД» 16+
22.25 Т/с «ТАКАЯ РАБОТА» 16+
00.00 Х/ф «РАЗРЕШИТЕ ТЕБЯ ПОЦЕЛОВАТЬ» 16+
01.55 Х/ф «ДАЧНАЯ ПОЕЗДКА СЕРЖАНТА ЦЫБУЛИ» 12+
03.30, 04.15, 05.00 Т/с «ОСА» 16+

РЕН

05.00 Территория заблуждений 16+
06.00, 11.00, 01.30, 02.00 Документальный проект 16+
07.00 С бодрым утром! 16+
08.30, 12.30, 16.30, 19.30, 23.00 Новости 16+
09.00 Военная тайна 16+
12.00, 16.05, 19.00 112 16+
13.00 Званый ужин 16+
14.00 Х/ф «ДЕЖАВЮ» 16+
17.00, 04.20 Тайны Чапман 16+
18.00, 02.20 Самые шокирующие гипотезы 16+
20.00 Х/ф «СУДЬЯ ДРЕДД» 16+
21.50 Водить по-русски 16+
23.25 Х/ф «НАСТОЯЩАЯ МАККОЙ» 18+
03.20 Странное дело 16+

06.00 Ералаш
07.00 М/с «Барбоскины» 0+
07.35 М/с «Приключения Джеки Чана» 6+
08.30, 01.00 Т/с «БЕГЛЫЕ РОДСТВЕННИКИ» 16+
10.00, 00.30 Уральские пельмени 16+
10.15 Х/ф «АМЕРИКАНСКИЙ ПИРОГ» 16+
12.00, 20.00 Т/с «МОЛОДЁЖКА» 16+
13.00 Т/с «КУХНЯ» 12+
15.30, 19.00 Т/с «ВОРОНИНЫ» 16+
21.00 Х/ф «АМЕРИКАНСКИЙ ПИРОГ-2» 16+
22.45 Шоу «Уральских пельменей» 12+
02.00 Профилактика до 10.00

ТНТ

07.00 М/с «Черепашки-ниндзя» 12+
07.25 Холостяк 16+
09.00 Дом-2. Lite 16+
10.30 Дом-2. Остров любви 16+
11.30 Битва экстрасенсов 16+
12.30, 13.30, 14.00 Comedy Woman 16+
14.30, 15.00, 15.30, 16.00, 16.30, 17.00, 17.30, 18.00, 18.30, 20.00, 20.30 Т/с «УНИВЕР. НОВАЯ ОБЩАГА» 16+
19.00, 19.30 Т/с «ОЛЬГА» 16+
21.00 Х/ф «ДОБРО ПОЖАЛОВАТЬ В ZОМБИЛЭНД» 16+
23.00 Дом-2. Город любви 16+
00.00 Дом-2. После заката 16+
01.00 Т/с «ДОКАЗАТЕЛЬСТВА» 16+

Домашний

06.30 Джейми. Обед за 15 минут 16+
07.30 Домашняя кухня 16+
08.00 По делам несовершеннолетних 16+
10.00 Давай разведёмся! 16+
12.00 Д/с «Измены» 16+
13.00 Кризисный менеджер 16+
14.00, 21.00 Т/с «ВОСТОК-ЗАПАД» 16+
16.05, 19.00 Т/с «БРАК ПО ЗАВЕЩАНИЮ» 16+
18.00, 23.55, 01.25 6 кадров 16+
18.05 Т/с «ОНА НАПИСАЛА УБИЙСТВО» 16+
23.00 Т/с «ДОКТОР ХАУС» 16+
00.30 Х/ф «НАДЕЖДА КАК СВИДЕТЕЛЬСТВО ЖИЗНИ» 16+
01.45 Профилактика до 06.30

Ц

06.00 Настроение
08.15 Доктор И... 16+
08.50 Х/ф «ДЕТИ ПОНЕДЕЛЬНИКА» 16+
10.35 Д/ф «Жанна Болотова. Девушка с характером» 12+
11.30, 14.30, 19.30, 22.00, 00.00 События
11.50 Т/с «ПУАРО АГАТЫ КРИСТИ» 12+
13.40 Мой герой 12+
14.50 Город новостей
15.15 Без обмана 16+
16.00 10 самых... 16+
16.35 Естественный отбор 12+
17.35 Т/с «ЦВЕТ ЧЕРЕМУХИ» 16+
20.00 Право голоса 16+
21.45 Петровка, 38
22.30 Осторожно, мошенники! 16+
23.05 Прощание 16+
00.30 Право знать! 16+
02.00 Профилактика до 12.00

Звезда

06.00 Сегодня утром
08.00 Д/с «Крылья России» 6+
09.00, 13.00, 18.00, 22.00 Новости дня
09.20, 10.05, 13.15 Т/с «ТАЙНАЯ СТРАЖА» 16+
10.00, 14.00 Военные новости
13.35, 14.05 Т/с «РАЗВЕДЧИЦЫ» 16+
18.30 Д/с «Без срока давности» 16+
19.20 Легенды армии с Александром Маршалом 12+
20.05 Теория заговора 12+
20.30 Особая статья 12+
22.25 Улика из прошлого 16+
23.15 Звезда на «Звезде» 6+
00.00 Х/ф «ПРЕФЕРАНС ПО ПЯТНИЦАМ» 12+
01.55 Х/ф «МОЙ ДРУГ ИВАН ЛАПШИН» 12+
03.55 Х/ф «СЛУЧАЙНЫЕ ПАССАЖИРЫ» 12+
05.30 Д/с «Москва фронту» 12+

МАТЧ!

06.30, 09.30 Безумные чемпионаты 16+
07.00, 07.25, 09.25, 11.00, 13.30, 15.55 Новости
07.05 Зарядка ГТО 0+
07.30, 16.00, 19.00, 23.45 Все на Матч! Прямой эфир. Аналитика. Интервью. Эксперты
10.00 Спортивный интерес 16+
11.10 Правила боя 16+
11.30 Д/с «Высшая лига» 12+
12.00 Инспектор ЗОЖ 12+
12.30 ЕвроТур. Обзор матчей недели 12+
13.35 ЦСКА. Молодёжный состав 12+
13.55 Футбол. Юношеская лига УЕФА. ЦСКА (Россия) - «Монако» Прямая трансляция
16.30 Футбол. Чемпионат Англии. «Ливерпуль» - «Манчестер Юнайтед» 0+
18.30 Д/с «Звёзды футбола» 12+
19.30 Культ тура 16+
20.00, 00.45 «Монако. Ставки на футбол». Специальный репортаж 16+
20.30 Все на футбол!
21.30 Футбол. Лига чемпионов. ЦСКА (Россия) - «Монако» Прямая трансляция
01.15 Д/с «Кубок войны и мира. Итоги» 12+
02.00 Профилактика до 10.00

ПЯТНИЦА!

6:00 Пятница News 16+
6:30 Смешарики. м/ф 12+
8:00 Пятница News 16+
8:30 Школа доктора Комаровского 16+
9:00 Орел и решка. Шопинг 16+
11:00 Орел и решка 16+
14:00 Еда, я люблю тебя! 16+
15:00 Орел и решка 16+
18:00 На ножах 16+
19:00 Ревизорро. Новый сезон! Премьера! 16+
20:00 Ревизорро. Новый сезон! 16+
21:00 Ревизорро 16+
22:00 Приманка. Премьера! 16+
23:00 Сверхъестественное. Сериал. 11 сезон. Премьера на Пятнице! 16+
0:45 Пятница News 16+
1:15 Сверхъестественное. Сериал. 11 сезон 16+
3:00 Ангар 13. Сериал 16+
3:55 Волчонок. Сериал 16+
4:45 Мир наизнанку 16+

ПОКАЗЫВАЕТ РЖЕВ

«СТС-Ржев»
18.30-19.00 Прямой эфир/НОВОСТИ (16+)
00.00-00.30 Прямой эфир (повтор)/НОВОСТИ

«ТНТ-Ржев»
19.00 "НОВОСТИ" 16+

СРЕДА, 19 ОКТЯБРЯ

05.00 Доброе утро
09.00, 12.00, 14.00, 15.00, 03.00 Новости
09.20, 04.30 Контрольная закупка 12+
09.50 Жить здорово! 12+
10.55 Модный приговор 12+
12.15 Про любовь 16+
13.20, 14.10, 15.15, 03.40 Время покажет 16+
16.00 Мужское / Женское 16+
17.00 Наедине со всеми 16+
18.00 Вечерние новости
18.45 Давай поженимся! 16+
19.50 Пусть говорят 16+
21.00 Время
21.30 Т/с «ШАКАЛ» 16+
23.45 Вечерний Ургант 16+
00.10 Ночные новости
00.25 Марис Лиепа. Невыносимая легкость бытия 12+
01.30, 03.05 Т/с «АГЕНТ НАЦИОНАЛЬНОЙ БЕЗОПАСНОСТИ» 16+

РОССИЯ 1

05.00, 09.15 Утро России
09.00, 11.00, 14.00, 17.00, 20.00 Вести
09.55 О самом главном 12+
11.45, 14.45, 17.25, 20.45 Вести. Местное время
12.00, 00.55 Т/с «СВАТЫ» 12+
15.00 Т/с «ТАЙНЫ СЛЕДСТВИЯ» 12+
17.45 Прямой эфир 16+
18.50 60 Минут 12+
21.00 Т/с «МОСКОВСКАЯ БОРЗАЯ» 12+
23.50 Команда 12+
02.45 Т/с «ГРАЖДАНИН НАЧАЛЬНИК» 16+

НТВ

05.10 Х/ф «ПРЕСТУПЛЕНИЕ БУДЕТ РАСКРЫТО» 16+
06.00 Новое утро
09.10 Т/с «ВОЗВРАЩЕНИЕ МУХТАРА» 16+
10.00, 13.00, 16.00, 19.00 Сегодня
10.20 Т/с «ЛЕСНИК» 16+
12.00 Суд присяжных 16+
13.25 Чрезвычайное происшествие
14.00 Место встречи
16.25 Т/с «УЛИЦЫ РАЗБИТЫХ ФОНАРЕЙ» 16+
18.00 Говорим и показываем 16+
19.45 Т/с «ПРОФИЛЬ УБИЙЦЫ» 16+
21.35 Т/с «МЕНТОВСКИЕ ВОЙНЫ» 16+
23.30 Итоги дня
00.00 Большие родители 12+
00.50 Место встречи 16+
02.50 Их нравы 0+
03.00 Дачный ответ 0+
04.00 Т/с «СЫЩИКИ» 16+

РОССИЯ К

10.00, 15.00, 19.30, 23.40 Новости культуры
10.15, 01.55 Наблюдатель 0+
11.15, 00.00 Т/с «КОЛОМБО» 0+
12.25 Д/ф «Надежда Казанцева. Парадоксы судьбы» 0+
12.55 Пешком... 0+
13.20 Х/ф «ЖИЗНЬ СНАЧАЛА» 0+
14.40 Д/ф «Монастырь святой Екатерины на горе Синай» 0+
15.10 Искусственный отбор 0+
15.50 Д/ф «Как думает наш мозг» 0+
16.45 Д/ф «Реймсский собор. Вера, величие и красота» 0+
17.05 Больше, чем любовь 0+
17.45 П.Чайковский, Концерт №1 для фортепиано с оркестром (кат0+) 0+
18.30 Д/ф «Эмиль Гилельс. Единственный и неповторимый» 0+
19.15 Спокойной ночи, малыши! 0+
19.45 Главная роль 0+
20.05 Абсолютный слух 0+
20.45 Правила жизни 0+
21.10 Д/ф «Климат на планете Земля в XXII веке» 0+
22.05 Д/ф «Гохран. Обретение утраченного» 0+
22.50 Власть факта 0+
23.30 Д/ф «Эдуард Мане» 0+
23.55 Худсовет 0+
01.15 Д/ф «Евгений Шварц» 0+

5

06.00, 10.00, 12.00, 15.30, 18.30, 22.00 Сейчас
06.10 Утро на «5» 6+
09.10 Место происшествия
10.40, 12.40 Х/ф «КРЕПОСТЬ» 12+
13.25 Х/ф «ПРОРЫВ» 12+
16.00 Открытая студия
17.30 Актуально
19.00, 19.40 Т/с «ДЕТЕКТИВЫ» 16+
20.20, 21.10, 23.15 Т/с «СЛЕД» 16+
22.25 Т/с «ТАКАЯ РАБОТА» 16+
00.00 Х/ф «РАЗРЕШИТЕ ТЕБЯ ПОЦЕЛОВАТЬ... СНОВА» 16+
02.15 Х/ф «РАЗРЕШИТЕ ТЕБЯ ПОЦЕЛОВАТЬ... НА СВАДЬБЕ» 16+
04.05, 04.55 Т/с «ОСА» 16+

РЕН

05.00, 17.00, 03.20 Тайны Чапман 16+
05.20, 08.00, 10.00, 04.20 Территория заблуждений 16+
07.00 Документальный проект 16+
12.00, 15.55, 19.00 112 16+
12.30, 16.30, 19.30, 23.00 Новости 16+
13.00 Званый ужин 16+
14.00 Х/ф «СУДЬЯ ДРЕДД» 16+
18.00, 01.30 Самые шокирующие гипотезы 16+
20.00 Х/ф «СТИРАТЕЛЬ» 16+
22.10 Смотреть всем! 16+
23.25 Х/ф «БЕЛОСНЕЖКА. МЕСТЬ ГНОМОВ» 12+
02.30 Странное дело 16+

06.00, 05.30 Ералаш
07.00 М/с «Барбоскины» 0+
07.35 М/с «Приключения Джеки Чана» 6+
08.30, 01.00 Т/с «БЕГЛЫЕ РОДСТВЕННИКИ» 16+
10.00, 00.30 Уральские пельмени 16+
10.15 Х/ф «АМЕРИКАНСКИЙ ПИРОГ-2» 16+
12.00, 20.00 Т/с «МОЛОДЁЖКА» 16+
13.00 Т/с «КУХНЯ» 12+
15.30, 19.00 Т/с «ВОРОНИНЫ» 16+
21.00 Х/ф «АМЕРИКАНСКИЙ ПИРОГ. СВАДЬБА» 16+
22.50 Шоу «Уральских пельменей» 16+
02.30 Т/с «ПАПА НА ВЫРОСТ» 16+
04.30 Т/с «КОСТИ» 16+
05.45 Музыка на СТС 16+

ТНТ

07.00 Профилактика на ТНТ
14.00 Comedy Woman 16+
14.30, 15.00, 15.30, 16.00, 16.30, 17.00, 17.30, 18.00, 18.30 Т/с «САШАТАНЯ» 16+
19.00, 19.30 Т/с «ОЛЬГА» 16+
20.00, 20.30 Т/с «УНИВЕР. НОВАЯ ОБЩАГА» 16+
21.00, 03.50 Х/ф «МЫ - МИЛЛЕРЫ» 16+
23.05 Дом-2. Город любви 16+
00.05 Дом-2. После заката 16+
01.05 Т/с «ДОКАЗАТЕЛЬСТВА» 16+
01.55 Х/ф «ПОВОРОТ НЕ ТУДА-2. ТУПИК» 18+
06.00 Т/с «ЛЮДИ БУДУЩЕГО» 12+

Домашний

06.30, 05.30 Джейми. Обед за 15 минут 16+
07.30 Домашняя кухня 16+
08.00 По делам несовершеннолетних 16+
10.00, 02.25 Давай разведёмся! 16+
12.00, 03.25 Д/с «Измены» 16+
13.00, 04.25 Кризисный менеджер 16+
14.00, 21.00 Т/с «ВОСТОК-ЗАПАД» 16+
16.00, 19.00 Т/с «БРАК ПО ЗАВЕЩАНИЮ» 16+
18.00, 23.55, 05.25 6 кадров 16+
18.05 Т/с «ОНА НАПИСАЛА УБИЙСТВО» 16+
23.00 Т/с «ДОКТОР ХАУС» 18+
00.30 Х/ф «ВОДОВОРОТ ЧУЖИХ ЖЕЛАНИЙ» 16+

Ц

12.00, 01.10 Т/с «ПУАРО АГАТЫ КРИСТИ» 12+
13.45 Мой герой 12+
14.30, 19.30, 22.00, 00.00 События
14.50 Город новостей
15.15 Прощание 16+
16.00 10 самых... 16+
16.35 Естественный отбор 12+
17.35 Т/с «ЦВЕТ ЧЕРЕМУХИ» 16+
20.00 Право голоса 16+
21.45 Петровка, 38
22.30 Линия защиты 16+
23.05 Хроники московского быта 12+
00.25 Русский вопрос 12+
03.00 Д/ф «Людмила Сенчина. Где ты, счастье моё?» 12+
04.05 Т/с «ИНСПЕКТОР ЛЬЮИС» 12+

Звезда

06.00 Сегодня утром
08.00 Д/с «Крылья России» 6+
09.00, 13.00, 18.00, 22.00 Новости дня
09.20, 10.05, 13.15 Т/с «ТАЙНАЯ СТРАЖА» 16+
10.00, 14.00 Военные новости
13.35, 14.05 Т/с «РАЗВЕДЧИЦЫ» 16+
18.30 Д/с «Без срока давности» 16+
19.20 Последний день 12+
20.05 Специальный репортаж 12+
20.30 Процесс 12+
22.25 Д/с «Секретная папка» 12+
23.15 Звезда на «Звезде» 6+
00.00 Х/ф «ПОРОХ» 12+
01.55 Х/ф «ВЕРА, НАДЕЖДА, ЛЮБОВЬ» 12+
03.50 Х/ф «РЯДОМ С НАМИ» 12+

МАТЧ!

10.00, 15.55, 19.00 Новости
10.05 Волейбол. Чемпионат мира среди клубов. Мужчины. «Зенит-Казань» (Россия) - «Аль-Гаиш» (Египет). Трансляция из Бразилии 0+
11.55 Футбол. Лига чемпионов. «Лион» - «Ювентус» (Италия) 0+
13.55 Футбол. Юношеская лига УЕФА. «Ростов» (Россия) - «Атлетико» (Испания). Прямая трансляция
16.00, 20.25 «Ростов. Live». Специальный репортаж 16+
16.30, 19.25, 23.45 Все на Матч! Прямой эфир. Аналитика. Интервью. Эксперты
17.00 Футбол. Лига чемпионов. «Байер» (Германия) - «Тоттенхэм» (Англия) 0+
19.05 Детский вопрос 12+
20.05 Десятка! 16+
20.55 Все на футбол! 12+
21.30 Футбол. Лига чемпионов. «Ростов» (Россия) - «Атлетико» (Испания). Прямая трансляция
00.30 Обзор Лиги чемпионов 12+
01.00 Баскетбол. Кубок Европы. Мужчины. «Фуэнлабрада» (Испания) - «Химки» (Россия) 0+
03.00 Футбол. Лига чемпионов. «Спортинг» (Португалия) - «Боруссия» (Дортмунд, Германия) 0+
05.00 Спортивный интерес 16+
06.00 Д/с «Высшая лига» 12+

ПЯТНИЦА!

6:00 Пятница News 16+
6:30 Смешарики. м/ф 12+
7:15 Школа доктора Комаровского 16+
8:00 Пятница News 16+
8:30 Школа доктора Комаровского 16+
9:00 Ревизорро. Новый сезон! 16+
11:00 Орел и решка 16+
18:00 Магаззино. Премьера! 16+
19:00 На ножах. Премьера! 16+
20:00 Ревизорро. Новый сезон! 16+
21:00 Ревизорро 16+
22:00 На ножах 16+
23:00 Сверхъестественное. Сериал. 11 сезон. Премьера на Пятнице! 16+
0:45 Пятница News 16+
1:15 Сверхъестественное. Сериал. 11 сезон 16+
3:00 Ангар 13. Сериал 16+
3:55 Волчонок. Сериал 16+
4:45 Мир наизнанку 16+

ПОКАЗЫВАЕТ РЖЕВ

«СТС-Ржев»
09.00-09.30 Прямой эфир (повтор)/НОВОСТИ (16+)

«ТНТ-Ржев»
19.00 "НОВОСТИ" 16+

ЧЕТВЕРГ, 20 ОКТЯБРЯ

05.00 Доброе утро
09.00, 12.00, 14.00, 15.00, 03.00 Новости
09.20, 04.15 Контрольная закупка 12+
09.50 Жить здорово! 12+
10.55 Модный приговор 12+
12.15 Про любовь 16+
13.20, 14.10, 15.15, 03.25 Время покажет 16+
16.00 Мужское / Женское 16+
17.00 Наедине со всеми 16+
18.00 Вечерние новости
18.45 Давай поженимся! 16+
19.50 Пусть говорят 16+
21.00 Время
21.30 Т/с «ШАКАЛ» 16+
23.45 Вечерний Ургант 16+
00.10 Ночные новости
00.25 На ночь глядя 16+
01.25, 03.05 Т/с «АГЕНТ НАЦИОНАЛЬНОЙ БЕЗОПАСНОСТИ» 16+

РОССИЯ 1

05.00, 09.15 Утро России
09.00, 11.00, 14.00, 17.00, 20.00 Вести
09.55 О самом главном 12+
11.40, 14.40, 17.25, 20.45 Вести. Местное время
11.55, 01.00 Т/с «СВАТЫ» 12+
14.55 Т/с «ТАЙНЫ СЛЕДСТВИЯ» 12+
17.45 Прямой эфир 16+
18.50 60 Минут 12+
21.00 Т/с «МОСКОВСКАЯ БОРЗАЯ» 12+
23.00 Поединок 12+
03.00 Т/с «ГРАЖДАНИН НАЧАЛЬНИК» 16+

НТВ

05.00 Х/ф «ПРЕСТУПЛЕНИЕ БУДЕТ РАСКРЫТО» 16+
06.00 Новое утро
08.30 Студия Юлии Высоцкой 0+
09.00 Т/с «ВОЗВРАЩЕНИЕ МУХТАРА» 16+
10.00, 13.00, 16.00, 19.00 Сегодня
10.20 Т/с «ЛЕСНИК» 16+
12.00 Суд присяжных 16+
13.25 Чрезвычайное происшествие
14.00 Место встречи
16.25 Т/с «УЛИЦЫ РАЗБИТЫХ ФОНАРЕЙ» 16+
18.00 Говорим и показываем 16+
19.45 Т/с «ПРОФИЛЬ УБИЙЦЫ» 16+
21.35 Т/с «МЕНТОВСКИЕ ВОЙНЫ» 16+
23.30 Итоги дня
00.00 Однажды... 16+
00.55 Место встречи 16+
02.55 Квартирный вопрос 0+
04.00 Т/с «СЫЩИКИ» 16+

РОССИЯ К

06.30 Евроньюс 0+
10.00, 15.00, 19.30, 23.40 Новости культуры
10.15, 01.55 Наблюдатель 0+
11.15, 00.00 Т/с «КОЛОМБО» 0+
12.55 Россия, любовь моя! 0+
13.20 Х/ф «ВАШИ ПРАВА?» 0+
15.10 Абсолютный слух 0+
15.50 Д/ф «Климат на планете Земля в XXII веке» 0+
16.45 Д/ф «Парк князя Пюклера в Мускауер-Парк. Немецкий денди и его сад» 0+
17.00 Д/ф «Леонид Завальнюк. «Я ни с какого года» 0+
17.45 В.Моцарт, Концерт №27 для фортепиано с оркестром (кат0+) 0+
18.30 Д/ф «Гений русского модерна. Фёдор Шехтель» 0+
19.15 Спокойной ночи, малыши! 0+
19.45 Главная роль 0+
20.05 Черные дыры, белые пятна 0+
20.45 Правила жизни 0+
21.10 Д/ф «Метеориты» 0+
22.05 Больше, чем любовь 0+
22.50 Культурная революция 0+
23.55 Худсовет 0+
01.35 PRO MEMORIA 0+

5

06.00, 10.00, 12.00, 15.30, 18.30, 22.00 Сейчас
06.10 Утро на «5» 6+
09.10 Место происшествия
10.30, 12.30 Х/ф «ДАЧНАЯ ПОЕЗДКА СЕРЖАНТА ЦЫБУЛИ» 12+
12.50 Х/ф «ТАНГО НАД ПРОПАСТЬЮ» 12+
16.00 Открытая студия
17.30 Актуально
19.00, 19.40 Т/с «ДЕТЕКТИВЫ» 16+
20.20, 21.10, 23.15 Т/с «СЛЕД»
22.25 Т/с «ТАКАЯ РАБОТА» 16+
00.00 Х/ф «ДОРОГОЙ МОЙ ЧЕЛОВЕК» 12+
02.10 Х/ф «ПРОРЫВ» 12+
04.05 Х/ф «КРЕПОСТЬ» 12+

РЕН

05.00, 04.00 Территория заблуждений 16+
06.00, 09.00 Документальный проект 16+
07.00 С бодрым утром! 16+
08.30, 12.30, 16.30, 19.30, 23.00 Новости 16+
12.00, 16.00, 19.00 112 16+
13.00 Званый ужин 16+
14.00 Х/ф «СТИРАТЕЛЬ» 16+
17.00 Тайны Чапман 16+
18.00, 01.30 Самые шокирующие гипотезы 16+
20.00 Х/ф «10 000 ЛЕТ ДО Н.Э.» 16+
22.00 Смотреть всем! 16+
23.25 Х/ф «РЕАЛЬНЫЕ КАБАНЫ» 16+
02.30 Минтранс 16+
03.15 Ремонт по-честному 16+

06.00, 05.30 Ералаш
07.00 М/с «Барбоскины» 0+
07.35 М/с «Приключения Джеки Чана» 6+
08.30, 01.00 Т/с «БЕГЛЫЕ РОДСТВЕННИКИ» 16+
10.00, 00.30 Уральские пельмени 16+
10.10 Х/ф «АМЕРИКАНСКИЙ ПИРОГ. СВАДЬБА» 16+
12.00, 20.00 Т/с «МОЛОДЁЖКА» 16+
13.00 Т/с «КУХНЯ» 12+
15.30, 19.00 Т/с «ВОРОНИНЫ» 16+
21.00 Х/ф «АМЕРИКАНСКИЙ ПИРОГ. ВСЕ В СБОРЕ» 16+
23.00 Шоу «Уральских пельменей» 16+
02.30 Т/с «ПАПА НА ВЫРОСТ» 16+
04.30 Т/с «КОСТИ» 16+
05.45 Музыка на СТС 16+

ТНТ

07.00 М/с «Черепашки-ниндзя» 12+
07.25 Холостяк 16+
09.00 Дом-2. Lite 16+
10.30 Дом-2. Остров любви 16+
11.30 Битва экстрасенсов 16+
12.30, 13.30, 14.00 Comedy Woman 16+
14.30, 15.00, 15.30, 16.00, 16.30, 17.00, 17.30, 18.00, 18.30 Т/с «РЕАЛЬНЫЕ ПАЦАНЫ» 16+
19.00, 19.30 Т/с «ОЛЬГА» 16+
20.00, 20.30 Т/с «УНИВЕР. НОВАЯ ОБЩАГА» 16+
21.00, 03.40 Х/ф «ПРОЕКТ Х. ДОРВАЛИСЬ» 16+
23.00 Дом-2. Город любви 16+
00.00 Дом-2. После заката 16+
01.00 Т/с «ДОКАЗАТЕЛЬСТВА» 16+
01.50 Х/ф «ПОВОРОТ НЕ ТУДА-3» 18+
05.20 ТНТ-Club 16+
05.25 Т/с «ЛЮДИ БУДУЩЕГО» 12+
06.15 Женская лига. Парни, деньги и любовь 16+

Домашний

06.30, 05.30 Джейми. Обед за 15 минут 16+
07.30 Домашняя кухня 16+
08.00 По делам несовершеннолетних 16+
10.00, 02.20 Давай разведёмся! 16+
12.00, 03.20 Д/с «Измены» 16+
13.00, 04.20 Кризисный менеджер 16+
14.00, 21.00 Т/с «ВОСТОК-ЗАПАД» 16+
16.00, 19.00 Т/с «БРАК ПО ЗАВЕЩАНИЮ» 16+
18.00, 23.55, 05.20 6 кадров 16+
18.05 Т/с «ОНА НАПИСАЛА УБИЙСТВО» 16+
23.00 Т/с «ДОКТОР ХАУС» 16+
00.30 Х/ф «ВОДОВОРОТ ЧУЖИХ ЖЕЛАНИЙ» 16+

Ц

06.00 Настроение
08.10 Доктор И... 16+
08.40 Х/ф «ЛЕКАРСТВО ПРОТИВ СТРАХА» 12+
10.30 Д/ф «Вячеслав Шалевич. Любовь немолодого человека» 12+
11.30, 14.30, 19.30, 22.00, 00.00 События
11.50, 00.30 Т/с «ПУАРО АГАТЫ КРИСТИ» 12+
13.40 Мой герой 12+
14.50 Город новостей
15.15 Хроники московского быта 12+
16.00, 22.30 10 самых... 16+
16.35 Естественный отбор 12+
17.35 Т/с «ЦВЕТ ЧЕРЕМУХИ» 16+
20.00 Право голоса 16+
21.45 Петровка, 38
23.05 Д/ф «Диагноз. Клоун» 12+
02.20 Д/ф «Людмила Хитяева. Командую парадом я!» 12+
03.15 Засекреченная любовь. Земля и небо резидента 12+
04.05 Т/с «ИНСПЕКТОР ЛЬЮИС» 12+

Звезда

06.00 Сегодня утром
08.00 Д/с «Крылья России» 6+
09.00, 13.00, 18.00, 22.00 Новости дня
09.20, 10.05, 13.15 Т/с «ТАЙНАЯ СТРАЖА» 16+
10.00, 14.00 Военные новости
13.35 Специальный репортаж 12+
14.10 Т/с «НЕ ЗАБЫВАЙ» 12+
18.30 Д/с «Без срока давности» 16+
19.20 Легенды кино 6+
20.05 Теория заговора 12+
20.30 Прогнозы 12+
22.25 Д/с «Поступок» 12+
23.15 Звезда на «Звезде» 6+
00.00 Х/ф «В НЕБЕ «НОЧНЫЕ ВЕДЬМЫ» 6+
01.40 Х/ф «КОГДА СДАЮТ ТОРМОЗА» 6+
03.15 Х/ф «СТРАННЫЕ ЛЮДИ» 12+
05.15 Д/с «Хроника Победы» 12+

МАТЧ!

06.30, 09.30 Безумные чемпионаты 16+
07.00, 07.25, 09.25, 12.30, 14.35, 15.10, 18.00 Новости
07.05 Зарядка ГТО 0+
07.30, 15.15, 18.05, 00.00 Все на Матч! Прямой эфир. Аналитика. Интервью. Эксперты
10.00 «Ростов. Live». Специальный репортаж 16+
10.30 Футбол. Лига чемпионов. «Ростов» (Россия) - «Атлетико» (Испания) 0+
12.35 Футбол. Лига чемпионов. «Бавария» (Германия) - ПСВ (Нидерланды) 0+
14.40 Культ тура 16+
16.00 Футбол. Лига чемпионов. «Барселона» (Испания) - «Манчестер Сити» (Англия) 0+
18.35 Все на футбол! Специальный репортаж 12+
18.55 Все на футбол!
19.45 Футбол. Лига Европы. «Краснодар» (Россия) - «Шальке» (Германия). Прямая трансляция
22.00 Футбол. Лига Европы. «Дандолк» (Ирландия) - «Зенит» (Россия). Прямая трансляция
00.30 Обзор Лиги Европы 12+
00.55 Волейбол. Чемпионат мира среди клубов. Мужчины. «Зенит-Казань» (Россия) - «Крузейро» (Бразилия). Прямая трансляция из Бразилии
02.55 Баскетбол. Евролига. «Брозе Бамберг» (Германия) - УНИКС (Россия) 0+
04.55 Д/с «Скандинавский характер» 16+
06.00 Д/с «Высшая лига» 12+

ПЯТНИЦА!

6:00 Пятница News 16+
6:30 Смешарики. м/ф 12+
8:00 Пятница News 16+
8:30 Школа доктора Комаровского 16+
9:00 На ножах 16+
11:00 Орел и решка 16+
14:00 Орел и решка. Шопинг 16+
15:00 Орел и решка 16+
17:00 Пацанки 16+
19:00 Пацанки. Премьера! 16+
21:00 Леся здеся 16+
22:00 Орел и решка. Кругосветка 16+
23:00 Сверхъестественное. Сериал. 11 сезон. Премьера на Пятнице! 16+
0:45 Пятница News 16+
1:15 Сверхъестественное. Сериал. 11 сезон 16+
3:00 Ангар 13. Сериал 16+
3:55 Волчонок. Сериал 16+
4:45 Мир наизнанку 16+

ПОКАЗЫВАЕТ РЖЕВ

«СТС-Ржев»
13.30-14.00 ТВ-Чат (16+)

«ТНТ-Ржев»
19.30 «Ржевская неделя» прямой эфир 16+

«ПЯТНИЦА» - Ржев
20.00 - 21.00 «Новости» 16+

2016 ДОСУГ

«МОТО-СЕРДЦЕ» РЖЕВА!

Сергей НИКОЛАЕВ

В минувшую субботу в Ржеве состоялось закрытие мотосезона -2016: в час дня на Советскую площадь прибыли люди разных возрастов и занятий, но едины они в одном – их интересы так или иначе связаны с мотоциклами. Вообще, мотодвижение в России сегодня не просто набирает обороты – это уже целый мир, который давно живёт своей жизнью, причём весьма насыщенной, и объединяет тысячи байкеров по всей стране! Однако, как вы не найдёте двух совершенно одинаковых людей, так и мотолюбители отличаются друг от друга. И дело даже не в том, что кто-то из них – опытный байкер, а кто-то – новичок (что, конечно, тоже важно) – речь скорее об особом мировоззрении и жизненных принципах, существующих в этой среде. Именно на этих принципах и основываются так называемые мотоклубы – душа всего мотодвижения. Их довольно много в общей массе, и каждый играет свою роль. Об одном из таких клубов, объединившем в своих рядах ржевских мотоциклистов, «РП» и расскажет сегодня.

НЕ ЗАБАВЫ РАДИ

Ржевский мотоклуб **«Ostwind МС»** (*«Оствинд», или «Ветер с востока»* – ***прим. автора***) был основан в 2011 году. Появился он не на пустом месте: участники объединения увлекаются мотоциклами и общаются уже более десяти лет.

– Это не кружок по интересам, – рассказывает президент клуба Денис Сухарев. – Пять лет назад мы решили создать серьёзную организацию, чтобы продвигать мотодвижение в Ржеве и Тверской области. Людей подбирали инициативных, понимающих, к чему они призваны, и готовых тратить на это занятие своё личное время.

На самом деле в мире мотоциклов существует своя иерархия и целая система, которая сформировалась когда-то в США (отсюда все англоязычные названия) и со временем разошлась по всему миру – правда, в менее жёсткой форме. В соответствии с этой системой все движения и общества, называющие себя мотоклубами, делятся на несколько категорий и обязаны им соответствовать. Каждая такая категория предъявляет определённые требования к правилам клуба, его деятельности, а также к участникам: чем они выше – тем больше авторитет общества.

– Наш клуб относится к категории МС («Motorcycles Club», или «Мотоклуб»), – продолжает Сергей Рязанов, один из основателей «Оственда». – Это классическая разновидность и одна из самых высоких категорий среди прочих (помимо МС существует также МСС – менее строгий вариант МС, СМС – христианские мотоклубы, MFC – условные фанатские общества, а также MG, или «MotoGang» – так называемые «бандитские» клубы с дурной репутацией). Разумеется, этот статус появился не просто так – организация общества и его деятельность согласована с другими клубами региона. Таким образом действует принцип: нас все знают, и существуем мы наравне с остальными.

Сегодня в «Ostwind МС» – десять участников, и это число можно назвать средним для подобных организаций.

Возраст байкеров – от 25 до 50 лет, что, в общем-то, не столь важно. У клуба, как и положено, есть свой устав, где во главу угла поставлены понятия взаимовыручки и преданности мотодвижению, основные идеи и принципы деятельности. Каждый человек в коллективе играет определённую роль и имеет свою должность: лидера и его заместителя принято называть президентом и вице-президентом соответственно; ведающего финансовыми вопросами – казначеем, отвечающего за организацию мотопробегов – капитаном дорог. Участники без конкретных обязанностей имеют статус «мэмбер» (в дословном переводе – «участник»).

Как это обычно и бывает, клуб редко принимает в свои ряды новых членов, однако движение не ограничивается лишь десятью мотоциклистами – выезжая на очередной пробег, ребята всегда рады участию других мотолюбителей, коих, к слову, в нашем городе немало. У общества «Ostwind МС», разумеется, есть и «свои цвета» – символика, демонстрирующая принадлежность к мотодвижению: четыре стороны света на фоне колеса мотоцикла, движущегося с востока. Также сегодня идёт процесс обустройства собственной территории – так называемого «Club House» («Дом клуба»). Разместится он на самой окраине города – в районе п. Шихино. Раз в неделю проводятся собрания (сбор), где решаются текущие вопросы и задачи.

ОТ СЛОВ – К ДЕЛУ

В полной мере оправдывая свой статус, клуб живёт активной жизнью: проводит открытие и закрытие очередного мотосезона в Ржеве, приглашая на эти мероприятия всех желающих; летом участвует в городских праздниках и мотослётах, где налаживает связи с другими клубами; зимой, пересаживаясь на квадроциклы (четырёхколёсная разновидность мотоцикла), парни почти каждую неделю выезжают за город, в лес. Раз в год клуб принимает участие в мотосовете Тверской области, где планируется календарь всех крупных мероприятий. Это необходимо, в частности, для того, чтобы даты их проведения не совпадали, и у байкеров была возможность приезжать друг к другу в гости. Кроме того, ребята активно занимаются общественной работой, которая, на первый взгляд, далека от популяризации мотодвижения.

– По традиции совершаем памятные рейды по местам боевой славы Ржева и района, – продолжает Денис. – Скажем, в скором времени планируем организовать уже третий по счёту квадропробег «Ржевская битва», в ходе которого вновь посетим братское захоронение близ д. Зальково. Этой деревни уже нет на карте, и на автомобиле туда не добраться – труднопроходимая местность.

А недавно клуб устроил настоящий праздник для воспитанников детского приюта в п. Оленино, принимал участие в праздновании Дня микрорайона льночесальной фабрики, где не было отбоя от детей, желающих прокатиться на байке с ветерком! При этом «Ostwind МС» существует исключительно на средства участников – никаких спонсоров у него нет.

ОСОБАЯ КУЛЬТУРА

Да и без них ребята успешно претворяют в жизнь задуманное, ведь мотодвижение – это действительно целый мир!

– Мы всегда приветствуем встречного мотоциклиста на дороге, да и вообще у нас принято во всём помогать друг другу, – констатирует Сергей. – Бывают случаи, когда выручают нас, или, наоборот, приходим на помощь мы. И для нашей среды такая взаимовыручка – норма. Скажем, недавно знакомая из Москвы написала мне, что её друг попал в ДТП на мотоцикле в районе Нелидова. Я тут же связался с местными ребятами-байкерами, и они немедленно откликнулись – разыскали мотоциклиста, помогли «разрулить» аварийную ситуацию. Другой пример. Мы совершаем и дальние мотопробеги: некоторые наши парни ездили своим ходом до Владивостока и обратно, находясь при этом в тесном контакте с другими мотоклубами по всему маршруту следования. Так же – и с ремонтом: техника у нас разноплановая (мото, квадро, снегоходы) и в основном японская, но проблем с обслуживанием не возникает – делаем либо сами, либо наши городские умельцы помогают (таких в Ржеве немало).

Пользуясь предоставившейся возможностью, ребята попросили через газету обратиться к автомобилистам, но уже по другому поводу:

– Уважаемые автолюбители, пожалуйста, будьте внимательнее и аккуратнее на дороге, а ещё – взаимно вежливы с другими участниками дорожного движения!

МОТОСЕЗОН БЕЗ ПРЕГРАД

8 октября «Ostwind МС» собрал в центре города большинство ржевских мотолюбителей. Помимо них откликнулись на приглашение принять участие в празднике и другие клубы – тверские «Normandos МС» и «Vikings МС», торжокский «Torzhok МСС». Особых требований к технике не предъявляли – ждали всех желающих, потому и увидеть на площади можно было как современные японские, так и проверенные временем советские мотоциклы.

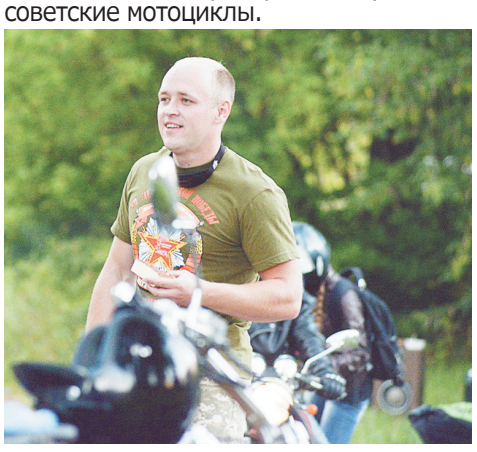

Гости всё прибывали, встречая старых друзей, много общались и шутили. Как только образовалась солидная колонна, мотоциклисты двинулась в символический мотопробег по центральным улицам Ржева (маршрут был заранее согласован с ГАИ и администрацией города), который завершился в районе «Ральфа». Там состоялась финальная часть программы закрытия мотосезона-2016 – с концертом группы «Ржев» и полевой кухней.

Что же, символический сезон завершён, однако ржевский мотоклуб «Ostwind МС» продолжает свою работу. Пересаживаясь на другую (более проходимую) технику, ребята продолжат заниматься делами, ради которых, собственно, и объединились – развивать мотодвижение и на своём примере доказывать, что люди могут жить не только для себя!

Фото Вадима Афанасьева и из архива клуба.

2016 РЕПОРТАЖ

Вадим АФАНАСЬЕВ

ВСПОМИНАЯ О ЛЕТЕ...

На дворе – глубокая осень, время насморка, хандры и дождей. Тусклым осенним днём особенно хочется увидеть хоть немного солнышка. Сегодня мы попытаемся разбавить хмурое настроение – с помощью небольшой летней зарисовки. Нынешним летом в д. Чукавино, что под Старицей, играли свадьбу, причём она не была похожа на традиционные мероприятия такого рода. И это не удивительно, ведь за её организацию взялась команда «Реактор», известная не только в Ржеве, но и в других городах области, куда участники периодически наведываются с выступлениями. Обычно команда организует экстрим-шоу – с брейк-дансом, паркуром и прыжками на велосипедах. А тут – свадьба. Ну, что ж, как говорится, кто не развивается – тот деградирует.

Основной идеей и лейтмотивом двухдневного праздника стала (кто бы мог подумать!) – Русь-матушка. Отдельные элементы, детали, мелочи, создававшие ощущение целостности действа, – были выполнены в цветах традиционной гжели. Одно только визуальное оформление, которое производит самое первое и самое главное впечатление, наверняка стоило немалых трудов дизайнерам команды (а здесь имеются и таковые). Да и всё остальное – сценарий торжества, музыка, выступления – было настолько гармонично, что казалось: «Реактор» либо занимается организацией таких шоу много лет, либо эти ребята живут в какой-то сказке и лишь на время перебрались в наш мир.

Свадьба в жизни каждого человека – закономерное и ответственное событие. В отношении свадеб придумано столько «традиций», что порой даже в голове не укладывается: как это удалось нашим предкам? Некоторые из традиционных свадебных мероприятий действительно пришли к нам из древности, правда, не столь глубокой, как может показаться на первый взгляд. Но большинство присутствующих на свадьбах «традиций» – новодел, который продиктован не столько их необходимостью, сколько понятием «не хуже других живём». «Реактор» же принял командное решение – начисто отказаться от странных свадебных конкурсов и сомнительных «традиций».

Именно поэтому обручал молодых бородатый кузнец на берегу Волги. Это было крайне необычно, увлекательно и одновременно – трогательно. Потому что освобождённое от всяческих ненужных атрибутов понятие «свадьба» на поверку оказывается глубоко интимным событием для двоих, а не простым поводом для гулянки всех знакомых и малознакомых друзей друзей. И всё логично: счастье – это не что-то ниспосланное извне, это состояние, к которому следует прийти, немало потрудившись. Ну, и кому, как не кузнецу, лучше всего известно, как нужно ковать это самое счастье?

Правда, в эту совершенно очевидную линию «Реактор» привнёс чуточку свойственного команде юмора. И этой чуточкой стал наш русский Кощей Бессмертный. Которому люто не понравилась организация на его земле какого-то странного действа. Здесь надо отметить: его появление из-под земли в клубах дыма стало неожиданностью даже для тех, кто имел возможность познакомиться со сценарием. А розовые тапки, в которых Кощей Александрович явился перед гостями, стали причиной истеричного хохота отдельных чувствительных до юмора гостей. Хотя – почему нет? Он же у себя дома!

Помимо Кощея на летней поляне радовал гостей традиционными русскими песнями и частушками ансамбль гармонистов «Тальяночка» из клуба железнодорожников. Песни и веселье, присущее участникам коллектива, отлично дополняли происходившее действо. А после окончания церемонии бракосочетания, которое завершилось сковыванием двух кусочков сердца с помощью кузнечного молота на настоящей наковальне, молодожёны и гости праздника перебрались в оформленный дизайнерами «Реактора» каминный зал комплекса «Чукавино». Надо сказать, зал и сам по себе выглядит достаточно интересно: деревянные стены, массивная мебель, камин... Но в тот день здесь всё словно преобразилось – благодаря особому настроению, сказочному, русскому.

В зале гостей не ждал тамада, как не было здесь и привычных конкурсов. Провёл праздник капитан «Реактора» Михаил Архипов, который вместе с командой заготовил просто невероятное количество различных интересных постановок, концертных номеров и розыгрышей. Даже подменные жених с невестой, которых часто можно встретить на свадьбах (заявляю это как фотограф, видевший не один десяток церемоний), – и те были не просто ряженые: они танцевали брейк-данс! Никогда доселе я не видел «гелик» в исполнении человека в фате! Это зрелище вызывало одновременно и восхищение, и смех.

Свадьбу не остановила даже неприятность в виде отключения электричества: было принято оперативное решение перенести столы прямо на улицу, в результате торжество стало напоминать традиционную деревенскую свадьбу более чем на 100%. На улице же гостей ожидало экстрим-шоу с элементами паркура. Прыгавший через людей Александр Мобенов поначалу вызывал восторженные возгласы, а потом, когда количество «подопытных» и длина прыжка выросли до нескольких метров, зрители хлебнули адреналина – всё-таки страшновато было и за своих друзей, и за прыгучего Александра. Порция адреналина пришлась к месту, и праздник продолжился танцами – да не простыми, а с хороводом, гармошкой и прекрасными песнями в исполнении Нины Колотовой.

На следующий день праздничная феерия с головокружительным количеством событий сменилась тихим, более неформальным празднеством. Чукавинские красоты, Волга, лес, беседка на краю леса – всё навевало совершенно иные эмоции. Здесь уже не было нереальной плотности действия. Взамен «Реактор» организовал интересные конкурсы на съедобные призы домашнего приготовления и спортивную эстафету (причём не только с традиционным перетягиванием каната, но также с боем подушками).

Гвоздём программы стал оригинальный квест (от слова «приключение») в чукавинском лесу. Перед четырьмя командами была поставлена задача – добыть молодым супругам счастье. Для этого нужно было отправиться в лес и встретиться со сказочным Емелей, который угощал путников пирогами и учил их играть на деревянных ложках. Затем команды ждала встреча с Лешим – он заставил гостей пройти по лабиринту, а потом водил их по лесу в поисках таинственного ключа. Добыв ключ, путешественники оказались на поляне у знахарки. Горбатая бабка, роль которой отлично сыграла молодая участница команды, учила делать оберегино счастье, а также рассказывала о целебных травах, которые можно встретить в раздольном чукавинском лесу. Под конец квеста гости оказались на берегу, где вместе с сестрицей Алёнушкой водили хороводы, плели венок из полевых цветов, а затем пускали его по воде под древнее русское заклинание.

Как только команды вернулись с квеста, начался такой ливень, что даже под крышей веранды невозможно было спастись. Но даже это обстоятельство не стало помехой! Уладив технические вопросы, команда представила промокшим, но довольным гостям прекрасный вокально-инструментальный дуэт из Петербурга. Сергей и Эдуард просто взорвали импровизированный зал! Ещё бы: один виртуозно играл на синтезаторе, второй пел с такой экспрессией и столь профессионально, что возникло чувство нереальности происходящего (учитывая окружающую глухомань и беспросветный ливень). Гости оценили музыкантов по достоинству и, зарядившись их энергией, устроили на веранде не только хоровод, но и натуральный русский «ручеёк».

Вот таким нетривиальным событием отметился конец лета. Тёплые деньки уже закончились, но даже осень – не помеха для проведения необычных праздников, акций и мероприятий. Именно этим и продолжает заниматься «Реактор». А зимой, когда будет много мягкого пушистого снега, ребята-экстремалы обязательно организуют фестиваль сноубординга в деревне Есёмово. Так что – дело не в том, какая погода на улице, а в том, какая погода внутри вас! Внутри «Реактора» дуют тёплые ветра и радует глаз вечное лето!

Впрочем, убедитесь в этом сами – вступайте в группу команды ВКонтакте (**vk.com/reaktor_team**) и следите за анонсами и отчётами с мероприятий, участвуйте и приглашайте «Реактор» на свои праздники! **Фото автора.**

2016 КУЛЬТУРА

СКАЖИ, ЧТО ТЫ ЧИТАЕШЬ...

Мой друг, Владимир Маяковский,
В былые годы озорник,
Дразнить толпу любил чертовски,
Показывая ей язык.
Игорь СЕВЕРЯНИН.

Надежда БЕЛОВА

Каждый из нас, даже не большой любитель отечественной литературы, обязательно признает незыблемым тот факт, что творчество Маяковского не оставило его равнодушным. Быть может, по той простой причине, что бунтарство присуще всем без исключения (по крайней мере, на определённом этапе жизни). Вот и в репертуаре ДЭТ «Мальчишки и девчонки» Дворца культуры Маяковский появился далеко не случайно – вместе с Андреевым, Копковым, Хармсом, Зощенко, Ильфом и Петровым...

НЕМНОГО ИСТОРИИ

Как вы наверняка помните из школьной программы, в конце жизни Маяковский обратился к драматургии, написав пьесы «Клоп» и «Баня». Их постановка была связана с множеством затруднений, которые весьма раздражали поэта. Ему приходилось бороться с косностью, непониманием, прямыми «зажимами». Многие театральные деятели не желали признавать Маяковского драматургом, ибо не видели в его пьесах искусства. Вот Владимир Владимирович и вынужден был постоянно, где только мог, всем и каждому, разъяснять смысл «Клопа» и «Бани». Для этого он даже ездил на заводы, где читал пьесы рабочим.

Вот что Владимир Владимирович написал, скажем, о своей пьесе «Клоп»: *«Мне самому трудно одного себя считать автором комедии. Обработанный и вошедший в комедию материал – это громада обывательских фактов, шедших в мои руки и голову со всех сторон во время газетной и публицистической работы, особенно в «Комсомольской правде».*

«...В маленькой столовой в Гендриковом переулке происходило чтение «Клопа» Всеволоду Мейерхольду. Маяковский сидел за обеденным столом, спиной к буфетику, разложив перед собой рукопись. Мейерхольд – рядом с дверью в Володину комнату, на банкеточке. Народу немного – Зинаида Райх, Жемчужный, Катанян, Лиля и Осип Брик.

Маяковский заканчивает читать. Он не успевает закрыть рукопись, как Мейерхольд срывается с банкетки и встаёт на колени перед Маяковским.

– Гений! Мольер! Мольер! Какая драматургия!

И гладит плечи и руки наклонившегося к нему Маяковского.

Театр Мейерхольда находился под угрозой закрытия из-за отсутствия в его репертуаре современных пьес. В одном из юмористических журналов вскоре появилась карикатура – громадный клоп открывает ключом замок на двери театра Мейерхольда».

СЛОВО О МАЛЕНЬКОМ ТЕАТРЕ

Слово «маленький» я использую потому, что театр, созданный при Дворце культуры, – детский. Но на самом деле образцовый детский эстрадный театр «Мальчишки и девчонки» имеет серьёзную биографию и как культурная единица существует уже 27 лет. Возраст наработанного опыта и собственного почерка, которым отличается каждый творческий коллектив, у него даже не юношеский, а вполне зрелый. Глядя на актёров ДЭТа – парней и девчонок, мне почему-то вспомнилась короткая песенка нашего современника «Маленькие герои». Да, они маленькие, но зато смелые и отважные, – какая-то особенная сила духа у этих ребят!

Исследуя и изучая литературную и театральную практику серебряного века, они получают также духовный и практический опыт. Их новая творческая работа – спектакль «Клоп» – поразила, я бы сказала, высоким качеством исполнительского мастерства. Просто в один прекрасный момент я поймала себя на мысли, что смотрю хороший спектакль в настоящем, а не детском самодеятельном театре.

Зритель попадает во времена НЭПа, где бойко идёт торговля... Бывший рабочий Иван Присыпкин, переименовавший себя в Пьера Скрипкина, решил начать новую жизнь, возмечтав идти в ногу со временем. А это значит – до дня испить чашу наслаждений. Столь неуёмное желание жить красиво способствует возникновению далеко не самых лучших человеческих качеств. Везение «без правил» – обманная сторона красивой жизни, которая «горит синим пламенем» – в прямом смысле этого слова.

Но вот проходит несколько столетий. В научном институте ставят эксперимент над существом-атавизмом. Чем заканчивается этот эксперимент? У размороженного Скрипкина, человека-курьёза, нет никаких шансов выжить...

БРАВО, «ДЭТ»!

В пьесе Маяковского много вопросов: «что есть хорошо, и что есть плохо», «хорош ли коллективный разум», «нужна ли индивидуальность». И множество мыслей приходит в голову во время спектакля. Актёры Степан Жданов и Андрей Любомиров, Егор Дрожжин, Артём Чижов и Алина Николаева прекрасно чувствуют материал, они создали яркие художественные образы героев пьесы. Интересно сыграли своих персонажей Лиза Куракина, Анастасия Гусакова, Виктория Яковлева, Максим Иванов, Ангелина Бирюкова, Софья Федотова, Таня Солодкова и Артём Пирожок.

Как это всегда и бывает в спектаклях режиссёра Ольги Кресницкой, здесь были лаконичные, но точные декорации и немногочисленный реквизит, очень тонко и правильно удалось подобрать и музыкальное оформление.

В группе Дворца культуры «ВКонтакте» висит пост: «ДЭТ представляет спектакль по пьесе Маяка «Клоп», приходите, и вы не пожалеете!». Должна сказать, что это истинная правда!

Фото автора.

2016 АНОНСЫ

В ЧЕСТЬ ГОДОВЩИНЫ ОККУПАЦИИ РЖЕВА

14 октября в детской библиотеке (ул. Б. Спасская, 19) – час памяти, посвящённый очередной годовщине оккупации Ржева, и экскурсия в музей Паши Савельевой. **14 октября** в **13.00** во Дворце культуры – концерт-митинг в честь памятной даты – 75-летия со дня оккупации Ржева немецко-фашистскими захватчиками.

В ПАМЯТЬ О ЯКОВЕ ГУРЕВИЧЕ

19 октября в 18.00 в ДМШ №.1 им. Я.И. Гуревича – традиционный творческий музыкальный вечер «**Живу и здравствую сегодня, как вчера»**, посвящённый 98-летию со дня рождения Почётного гражданина города Ржева Якова Иосифовича Гуревича. Участники вечера – творческие коллективы и солисты ДМШ №. 1 им. Я.И. Гуревича, муниципальный ансамбль – трио «Ретро» (руководитель – М.Дулева), народный вокальный ансамбль «Созвучие» (рук. – М. Артамонова), Игорь Гоманюк (вокал).

В ПОМОЩЬ БРАТЬЯМ НАШИМ МЕНЬШИМ

15 октября в 15.00 в клубе «Текстильщик» пройдёт благотворительная акция в фонд помощи бездомным животным **«День счастливых хвостиков»** (группа ВКонтакте «Найдёныши и потеряшки»). В программе: презентация выставки, благотворительная ярмарка, концерт. В подарок хвостикам вы можете принести: крупы, сухое молоко, консервы для собак и кошек. Поможем братьям нашим меньшим, ведь они так нуждаются в нашей помощи!

ДЛЯ ДЕТЕЙ И ВЗРОСЛЫХ

12 октября в Городском Доме культуры – игровая программа «Ржевское подворье» с участием фольклорного ансамбля «Игрицы»; **14 октября в 13.00** в ГДК – игровое шоу со сказкой **«Колобок и компания»** театра «Варяги» (Москва). **15 октября в 15.00** во Дворце культуры – творческая встреча любителей авторской песни **«Гитара по кругу»** (клуб авторской песни «Аккорд»). **15 октября в 17.00** в ГДК – юмористическая программа **«Делу – время, потехе – два часа!»** (Москва). **16 октября в 16.00** в клубе железнодорожников – концертная программа гармонистов московского центра **«Играй, гармонь!»** (с участием А. Ганичева, С. Колачёвой, А. Мазурова и др.). **16 октября** в филиале библиотеки на ул. Т. Филиппова, 57 – литературно-музыкальный вечер **«Многоцветие осенней палитры»** – с участием ансамбля скрипачей (руководитель – Л. Белова). **19 октября в 10.00 и 12.00** в клубе железнодорожников – обучающий игровой спектакль **«Школа доброты кота Леопольда»** театральной студии «Наше будущее» (Тверь). Не пропустите!

2016 РАССКАЗ

«ИНЧЕРМЕТ В ПРОСТРАНСТВЕ-2»

И надо не сдаваться перед ленью,
Самих себя ломать без полумер.
И у своих предтеч в преодоленье –
Не в слабостях искать себе пример.
Евгений ЕВТУШЕНКО.

Александр ПАВЛОВ,
д. Бахмутово.

Пришла мысль издать собственную книжку рассказов с эпиграфом из Александра Галича:

Ах, как хочется мне, взрослому,
Потрогать пальцами книжку
И прочесть на обложке фамилию,
Не чью-нибудь, а мою!..

Но дело в том, что даже если ты хочешь напечатать всего сто экземпляров, потребуется крупная сумма денег. В Москве за эту услугу запросили пятьдесят тысяч, в Ржеве – тридцать, в Старице – двадцать. Остановился на последней. Спонсоры нашлись на Урале. Первым откликнулся главврач райбольницы, с которым мы были дружны во времена работы в «Карагайском вестнике», – я писал статьи о коллегах и пациентах. Его дети – сын и дочь, ровесники моих внуков. Первый – ведущий хирург в Свердловске, вторая заканчивает институт (для сравнения: мой внук – старший архитектор, внучка также завершает учёбу в вузе).

– Сколько? – спросил Василий Шестаков. И, подумав, твёрдо сказал:

– Можешь рассчитывать на мою помощь.

Вторым номером шёл глава районной администрации, этакий здоровячок с румянцем на щеках, страстный охотник, успевший в телефонном разговоре перечислить марки своих ружей и автомобилей, на которых он рассекает по району в поисках дичи – лис, зайцев, медведей и волков (они интересны ему все).

«Инчермет в пространстве»

Как и наш В.М. Румянцев, он приезжает на службу к восьми утра, поэтому я позвонил ему без четверти восемь, ибо знал, что в это время районный глава едет на работу из посёлка Савино, что в двенадцати километрах от райцентра.

– Знаешь, на второй срок я не прошёл, – посетовал он. – Одного голоса не хватило! А вообще-то народ голосовал за «Единую Россию». По поводу спонсорской помощи вопрос решим – извини, меня вызывают.

Забегая вперёд, отмечу: этот вопрос он решал в течение месяца.

Третьим оказался ржевский «Инчермет» – загадочная фирма частного характера с красивым и чистым офисным зданием, злой овчаркой в вольере и огромной территорией с горами металла. Его доставляют чуть ли не со всей страны на грузовиках, а сами жители – на себе. Кастрюли, сковородки, стиральные машинки, автомобили – всё годится для вторичного сырья, всё идёт на переплавку в горячих цехах металлургических заводов. Бабушки везут нехитрые изделия на детских колясках, получают чек и тут же – расчёт (желанные двести-триста рублей и даже больше – всё зависит от ценности содержимого детских колясок).

Мне было неловко просить о помощи в третий раз, и дабы смягчить эффект от очередной просьбы, я написал абстрактную картину (*см. заголовок*). На ней можно увидеть взмывающий ввысь тяжёлый металл: ракеты, которые тоже стареют, корабли, баржи, буксиры и прочие громоздкие обломки цивилизации, годные для мартеновских печей. Тогда же появился стих для плаката:

Куда девать свой старый лом?
Тащи его в металлолом!
На все вопросы даст ответ
Наш могучий «Инчермет»!

«Инчермет в пространстве-2»

Директору фирмы стихи и картина понравились, и он предложил И. Вишнякову оплатить мой труд. Названию книжки: *«Рассказы о любви, или Тайные похождения искусствоведа в штатском»* – Игорь Валентинович не удивился.

– Мне кажется, вторая половина лишняя – слишком громоздко, – сказал он, и я, согласившись с ним, вычеркнул фразу про искусствоведа.

А ещё предложил идею, но уже бесплатно. Дело в том, что из его отряда красивых молодых людей вполне можно соорудить десант на Ямал или остров Врангеля, где ржавеют миллионы бочек и металлоконструкций, а затем отправить всё это на Большую землю. В результате «Инчермет» обогатится и станет знаменитым.

– Хорошо, – сказала администрация в лице директора А. Берсенева, – мы подумаем над вашим предложением.

Фото автора.

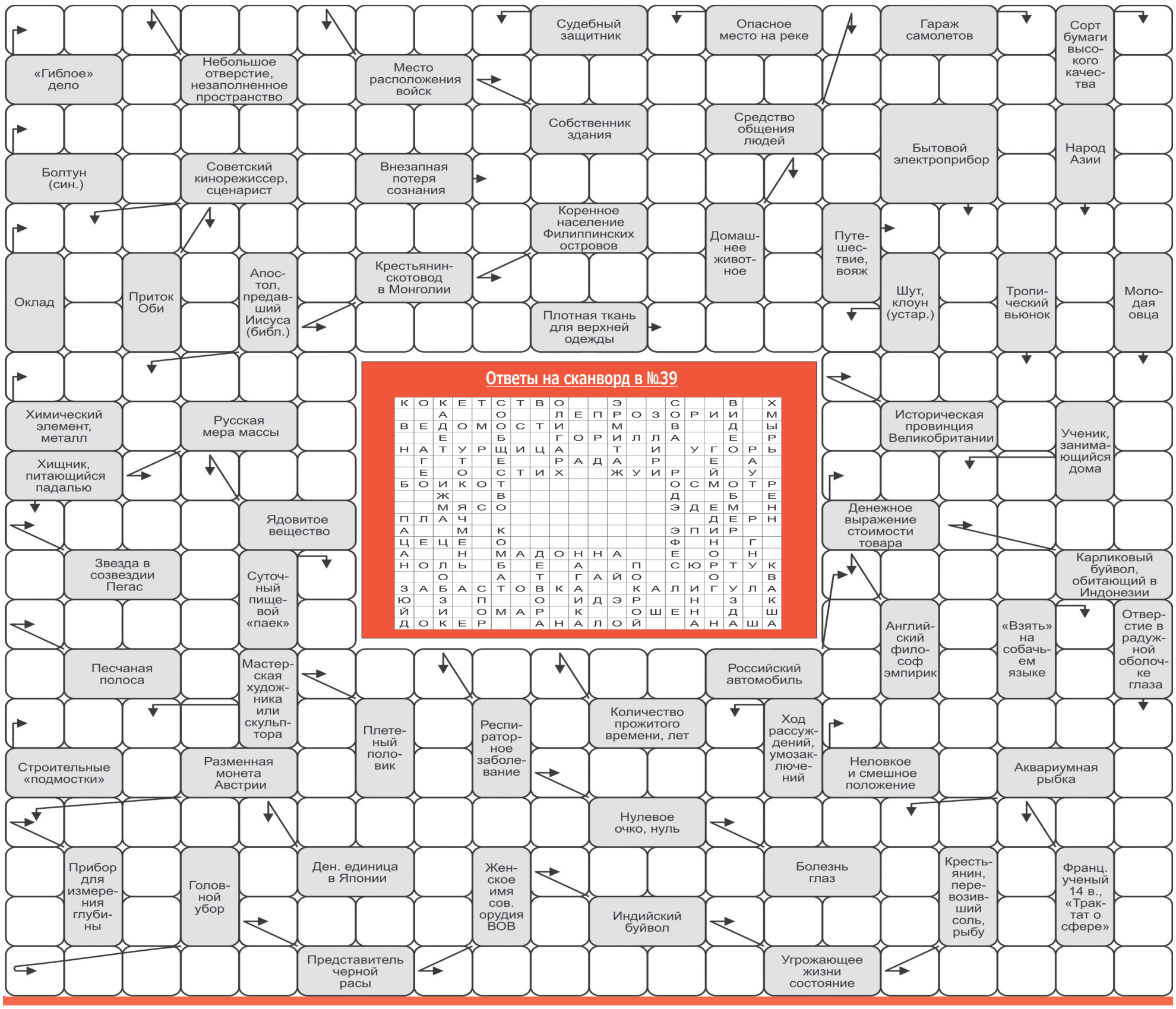

Ответы на сканворд в №39

К	О	К	Е	Т	С	Т	В	О			Э			С			В		Х
		А			О			Л	Е	П	Р	О	З	О	Р	И	И		М
В	Е	Д	О	М	О	С	Т	И			М			В			Д		Ы
		Е			Б			Г	О	Р	И	Л	Л	А			Е		Р
Н	А	Т	У	Р	Щ	И	Ц	А			Т		И		У	Г	О	Р	Ь
	Г		Т		Е			Р	А	Д	А		Р			Е		А	
	Е		О		С	Т	И	Х			Ж	У	И	Р		Й		У	
Б	О	И	К	О	Т									О	С	М	О	Т	Р
		Ж			В									Д			Б		Е
		М	Я	С	О									Э	Д	Е	М		Н
П	Л	А	Ч													Д	Е	Р	Н
А			М		К									Э	П	И	Р		
Ц	Е	Ц	Е		О									Ф		Н		Г	
А			Н		М	А	Д	О	Н	Н	А			Е		О		Н	
Н	О	Л	Ь		Б		Е		А			П		С	Ю	Р	Т	У	К
		О			А		Т		Г	А	Й	О				О			В
З	А	Б	А	С	Т	О	В	К	А			К	А	Л	И	Г	У	Л	А
Ю		З		П			О		И	Д	Э	Р			Н		З		К
Й		И		О	М	А	Р		К			О	Ш	Е	Н		Д		Ш
Д	О	К	Е	Р			А	Н	А	Л	О	Й			А	Н	А	Ш	А

ПЯТНИЦА, 21 ОКТЯБРЯ

05.00 Доброе утро
09.00, 12.00, 14.00, 15.00 Новости
09.10 Контрольная закупка 12+
09.50 Жить здорово! 12+
10.55, 04.50 Модный приговор 12+
12.15 Про любовь 16+
13.20, 14.10, 15.15 Время покажет 16+
16.00 Мужское / Женское 16+
17.00 Жди меня 16+
18.00 Вечерние новости
18.45 Человек и закон 16+
19.50 Поле чудес 16+
21.00 Время
21.30 Голос 12+
23.30 Вечерний Ургант 16+
00.15 Х/ф «СТИВ МАККУИН. ЧЕЛОВЕК И ГОНЩИК» 16+
02.25 Х/ф «ПЕРЕСТУПИТЬ ЧЕРТУ» 16+

РОССИЯ 1

05.00, 09.15 Утро России
09.00, 11.00, 14.00, 17.00, 20.00 Вести
09.55 О самом главном 12+
11.40, 14.40, 17.25, 20.45 Вести. Местное время
11.55, 01.55 Т/с «СВАТЫ» 12+
14.55 Т/с «ТАЙНЫ СЛЕДСТВИЯ» 12+
17.45 Прямой эфир 16+
18.50 60 Минут 12+
21.00 Аншлаг и Компания 16+
23.55 Х/ф «В ПЛЕНУ ОБМАНА»

НТВ

05.00 Х/ф «ПРЕСТУПЛЕНИЕ БУДЕТ РАСКРЫТО» 16+
06.00 Новое утро
08.30 Студия Юлии Высоцкой 0+
09.00 Т/с «ВОЗВРАЩЕНИЕ МУХТАРА» 16+
10.00, 13.00, 16.00, 19.00 Сегодня
10.20 Т/с «ЛЕСНИК» 16+
12.00 Суд присяжных 16+
13.25 Чрезвычайное происшествие
14.00 Место встречи
15.05, 16.25 Т/с «УЛИЦЫ РАЗБИТЫХ ФОНАРЕЙ» 16+
18.00 Говорим и показываем 16+
19.40 Экстрасенсы против детективов 16+
21.15 Х/ф «ОТДЕЛЬНОЕ ПОРУЧЕНИЕ» 16+
23.10 Большинство
00.20 Мы и наука. Наука и мы 12+
01.20 Место встречи 16+
02.30 Их нравы 0+
03.00 Т/с «ЗАКОН И ПОРЯДОК» 18+
04.00 Т/с «СЫЩИКИ» 16+

РОССИЯ К

06.30 Евроньюс 0+
10.00, 15.00, 19.30, 23.30 Новости культуры
10.20 Х/ф «НЕОБЫЧАЙНЫЕ ПРИКЛЮЧЕНИЯ МИСТЕРА ВЕСТА В СТРАНЕ БОЛЬШЕВИКОВ» 0+
11.35 Д/ф «Евгений Шварц» 0+
12.15 Документальная камера 0+
12.55 Письма из провинции 0+
13.25 Х/ф «ЗАБЛУДШИЙ» 0+
14.40 Д/ф «Мон-Сен-Мишель. Архитектурное чудо Франции» 0+
15.10 Д/ф «Лев Карсавин. Метафизика любви» 0+
15.40 Д/ф «Метеориты» 0+
16.35 Царская ложа 0+
17.20 Большая опера - 2016 г 0+
19.45 Смехоностальгия 0+
20.20 Острова 0+
21.00 Запретная зона 0+
22.35 Линия жизни 0+
23.45 Худсовет 0+
23.50 Х/ф «ПРОГУЛКА» 0+
01.30 Мультфильмы для взрослых 18+
01.55 Искатели 0+
02.40 Д/ф «Укхаламба - Драконовы горы. Там, где живут заклинатели дождей» 0+

5

06.00, 10.00, 12.00, 15.30, 18.30 Сейчас
06.10 Момент истины 16+
07.00 Утро на «5» 6+
09.10 Место происшествия
10.30, 11.20, 12.30, 12.45, 13.40, 14.30, 15.25, 16.00, 16.45, 17.35 Т/с «РАЗВЕДЧИКИ» 16+
19.00, 19.45, 20.40, 21.25, 22.15, 23.05, 23.55, 00.40 Т/с «СЛЕД» 16+
01.30, 02.10, 02.55, 03.35, 04.15, 04.55, 05.40 Т/с «ДЕТЕКТИВЫ» 16+

РЕН

05.00 Территория заблуждений 16+
06.00, 09.00 Документальный проект 16+
07.00 С бодрым утром! 16+
08.30, 12.30, 16.30, 19.30 Новости 16+
12.00, 16.00, 19.00 112 16+
13.00 Званый ужин 16+
14.00 Х/ф «10 000 ЛЕТ ДО Н.Э.» 16+
17.00 Тайны Чапман 16+
18.00 Самые шокирующие гипотезы 16+
20.00 Д/ф «Живой и мертвый товар» 16+
22.00 Смотреть всем! 16+
23.00 Х/ф «ОБЛАСТИ ТЬМЫ» 16+
01.00 Х/ф «V» ЗНАЧИТ ВЕНДЕТТА» 16+
03.30 Х/ф «ВОЗВРАТА НЕТ» 16+

Ералаш

06.00, 05.30 Ералаш
07.00 М/с «Барбоскины» 0+
07.35 М/с «Приключения Джеки Чана» 6+
08.30 Т/с «БЕГЛЫЕ РОДСТВЕННИКИ» 16+
10.00 Х/ф «АМЕРИКАНСКИЙ ПИРОГ. ВСЕ В СБОРЕ» 16+
12.00 Т/с «МОЛОДЁЖКА» 16+
13.00 Т/с «КУХНЯ» 12+
15.30 Т/с «ВОРОНИНЫ» 16+
19.00 Уральские пельмени 16+
19.30 Шоу «Уральских пельменей» 16+
21.00 Х/ф «ЧЕЛОВЕК-ПАУК» 12+
23.20 Х/ф «ЭФФЕКТ КОЛИБРИ» 16+
01.15 Х/ф «ПОВАР НА КОЛЁСАХ» 12+
03.25 Х/ф «ВОСХОД «МЕРКУРИЯ» 0+
05.40 Музыка на СТС 16+

ТНТ

07.00 М/с «Черепашки-ниндзя» 12+
07.25 Холостяк 16+
09.00 Дом-2. Live 16+
10.30 Дом-2. Остров любви 16+
11.30 Школа ремонта 12+
12.30, 13.30, 14.00, 14.30, 15.00, 16.00, 17.00, 18.00, 19.00, 19.30, 20.00 Comedy Woman 16+
21.00 Комеди Клаб 16+
22.00 Comedy Баттл 16+
23.00 Дом-2. Город любви 16+
00.00 Дом-2. После заката 16+
01.00 Х/ф «ЕЁ ЗВАЛИ МУМУ» 18+
03.00 Т/с «ЛЮДИ БУДУЩЕГО» 12+
03.50 Т/с «СУПЕРВЕСЁЛЫЙ ВЕЧЕР» 16+
04.15 Т/с «ЗАЛОЖНИКИ» 16+
05.05 Женская лига. Парни, деньги и любовь 16+
06.00 Т/с «ДНЕВНИКИ ВАМПИРА»-5» 16+

Домашний

06.30, 05.30 Джейми. Обед за 15 минут 16+
07.30 Домашняя кухня 16+
08.00, 18.00, 23.50, 05.20 6 кадров 16+
08.10 Х/ф «ВЕРЬ МНЕ» 16+
16.00, 19.00 Т/с «БРАК ПО ЗАВЕЩАНИЮ» 16+
18.05 Т/с «ОНА НАПИСАЛА УБИЙСТВО» 16+
22.55 Т/с «ДОКТОР ХАУС» 16+
00.30 Х/ф «ОКНА» 16+
02.20 Д/с «Звёздные истории» 16+

Ц

06.00 Настроение
08.00 Х/ф «НЕ ХОДИТЕ, ДЕВКИ, ЗАМУЖ» 12+
09.20, 11.50 Х/ф «ОПЕРАЦИЯ «ТАЙФУН» ЗАДАНИЕ ОСОБОЙ ВАЖНОСТИ» 12+
11.30, 14.30, 22.00 События
13.15, 15.10 Х/ф «НЕВЕСТА ИЗ МОСКВЫ» 12+
14.50 Город новостей
17.40 Х/ф «ИНТИМ НЕ ПРЕДЛАГАТЬ» 12+
19.30 В центре событий
20.40 Право голоса 16+
22.30 Приют комедиантов 12+
00.25 Т/с «ПУАРО АГАТЫ КРИСТИ» 12+
02.15 Петровка, 38
02.35 Д/ф «Вячеслав Шалевич. Любовь немолодого человека» 12+
03.30 Т/с «ИНСПЕКТОР ЛЬЮИС» 12+

Звезда

06.20 Х/ф «СЕМЬ НЕВЕСТ ЕФРЕЙТОРА ЗБРУЕВА» 12+
08.20, 09.15, 10.05 Х/ф «У ОПАСНОЙ ЧЕРТЫ» 12+
09.00, 13.00, 18.00, 22.00 Новости дня
10.00, 14.00 Военные новости
10.35 Х/ф «СЛЕДСТВИЕМ УСТАНОВЛЕНО» 6+
12.35 Теория заговора 12+
13.25, 14.05 Т/с «В ИЮНЕ 41-ГО» 16+
18.30 Х/ф «ВЫЙТИ ЗАМУЖ ЗА КАПИТАНА»
20.15 Х/ф «НАЙТИ И ОБЕЗВРЕДИТЬ» 12+
22.25 Х/ф «ЗАСТАВА В ГОРАХ» 12+
00.30 Концерт «Олег Митяев. Юбилей в кругу друзей» 12+
02.55 Х/ф «ОН, ОНА И ДЕТИ» 12+
04.30 Х/ф «ДВОЕ» 12+
05.20 Д/с «Хроника Победы» 12+

МАТЧ!

06.30, 09.30 Безумные чемпионаты 16+
07.00, 07.25, 09.25, 11.00, 13.05, 15.10 Новости
07.05 Зарядка ГТО 0+
07.30, 15.15, 23.00 Все на Матч! Прямой эфир. Аналитика. Интервью. Эксперты
10.00 Спортивный интерес 16+
11.05 Футбол. Лига Европы. «Интер» (Италия) - «Саутгемптон» (Англия) 0+
13.10 Футбол. Лига Европы. «Манчестер Юнайтед» (Англия) - «Фенербахче» (Турция) 0+
16.05 Правила боя 16+
16.25 Х/ф «РОККИ» 16+
18.35, 23.45 Бой в большом городе 16+
19.35 Баскетбол. Евролига. Мужчины. ЦСКА (Россия) - «Панатинаикос» (Греция). Прямая трансляция
22.05 Все на футбол! Афиша 12+
00.45 Волейбол. Чемпионат мира среди клубов. Мужчины. «Зенит-Казань» (Россия) - «Тайчжун» (Тайвань). Трансляция из Бразилии 0+
02.45 Д/с «1 + 1» 16+
03.30 Точка 16+
04.00 Смешанные единоборства. BELLATOR. Александр Шлеменко (Россия) против Кендалла Грува (США). Прямая трансляция из США
06.00 Д/с «Высшая лига» 12+

ПЯТНИЦА!

6:00 Пятница News 16+
6:30 Смешарики. м/ф 12+
8:00 Пятница News 16+
8:30 Школа доктора Комаровского 16+
9:00 Еда, я люблю тебя! 16+
11:00 Орел и решка 16+
19:00 Проводник. Премьера! 16+
20:00 Орел и решка 16+
22:00 Ревизорро 16+
23:00 Чужая страна. х/ф. Премьера на Пятнице! (2015, Австралия) 16+
1:00 Пятница News 16+
1:30 Шпионские игры. х/ф (2001, США) 16+
3:50 Мир наизнанку 16+

Проектирование систем пожарной сигнализации
6-40-69
8 (915) 700-83-38
www.arkotel.ru
АРКОТЕЛ
СИСТЕМНАЯ ИНТЕГРАЦИЯ
Реклама

ПОКАЗЫВАЕТ РЖЕВ

«ПЯТНИЦА» - Ржев
20.00 - 21.00 «Новости» (повтор) 16+

«СТС-Ржев»
18.30-19.00 Новости (16+)

«ТНТ-Ржев»
19.30 «НОВОСТИ» 16+

СУББОТА, 22 ОКТЯБРЯ

06.00, 10.00, 12.00 Новости
06.15 Х/ф «МЫ С ВАМИ ГДЕ-ТО ВСТРЕЧАЛИСЬ» 12+
08.00 Играй, гармонь любимая! 12+
08.45 Смешарики. Новые приключения 0+
09.00 Умницы и умники 12+
09.45 Слово пастыря 12+
10.15 К 90-летию Спартака Мишулина. Саид и Карлсон 12+
11.20 Смак 12+
12.15 Идеальный ремонт 12+
13.10 На 10 лет моложе 16+
14.00 Голос 12+
16.50 Кто хочет стать миллионером? 16+
18.00 Вечерние новости
18.25 Ледниковый период 16+
21.00 Время
21.20 Сегодня вечером 16+
22.40 МаксимМаксим 16+
23.50 Подмосковные вечера 16+
00.50 Х/ф «ХОРОШИЙ ГОД» 16+
02.50 Х/ф «ВЕРНЫЙ ВЫСТРЕЛ» 16+
04.40 Модный приговор 12+

РОССИЯ 1

04.50 Х/ф «СЛОВО ДЛЯ ЗАЩИТЫ» 12+
06.45 Диалог 12+
07.40, 11.20, 14.20 Вести. Местное время
08.00, 11.00, 14.00 Вести
08.10 Россия. Местное время 12+
09.15 Сто к одному 12+
10.05 Сложно ли быть Михалковым? 12+
11.30 Юмор! Юмор! Юмор! 16+
14.30 Х/ф «МИР ДЛЯ ДВОИХ» 12+
18.00 Субботний вечер 12+
20.00 Вести в субботу
21.00 Х/ф «БЕЗ ПРАВА НА ОШИБКУ» 12+
01.00 Х/ф «СЕРДЦЕ БЕЗ ЗАМКА» 12+
03.15 Т/с «МАРШ ТУРЕЦКОГО-3» 12+

НТВ

05.00 Их нравы 0+
05.35 Х/ф «ПРЕСТУПЛЕНИЕ БУДЕТ РАСКРЫТО» 16+
07.25 Смотр 0+
08.00, 10.00, 16.00 Сегодня
08.15 Жилищная лотерея Плюс 0+
08.45 Готовим с Алексеем Зиминым 0+
09.10 Устами младенца 0+
10.20 Главная дорога 16+
11.00 Д/ф «Еда живая и мёртвая» 12+
12.00 Квартирный вопрос 0+
13.05 Двойные стандарты 16+
14.05 Однажды... 16+
15.05 Своя игра 0+
16.20 Х/ф «КУДА УХОДИТ ДЕТСТВО?» 16+
17.15 Следствие вели... 16+
19.00 Центральное телевидение
20.00 Новые русские сенсации 16+
21.00 Ты не поверишь! 16+
22.00 Салтыков-Щедрин шоу 16+
22.50 Международная пилорама 16+
23.40 Охота 16+
01.15 Т/с «РОЗЫСК» 16+
03.00 Т/с «ЗАКОН И ПОРЯДОК» 18+
04.00 Т/с «СЫЩИКИ» 16+

РОССИЯ К

06.30 Евроньюс 0+
10.00 Запретная зона 0+
11.40 Пряничный домик 0+
12.10 На этой неделе... 100 лет назад. Нефронтовые заметки 0+
12.40 Острова 0+
13.20 Спектакль «Маленькие комедии большого дома» 0+
16.00 Д/ф «Тайны нурагов и «канто-а-теноре» на острове Сардиния» 0+
16.15 Игра в бисер 0+
17.00 Новости культуры
17.30 Романтика романса 0+
18.25 Д/ф «Ливерпуль. Три Грации, один битл и река» 0+
18.40 Х/ф «МЕРТВЫЙ СЕЗОН» 0+
21.00 Большая опера - 2016 г 0+
23.00 Белая студия 0+
23.40 Х/ф «В ПРОШЛОМ ГОДУ В МАРИЕНБАДЕ» 0+
01.20 Мультфильмы для взрослых 18+
01.55 Искатели 0+
02.40 Д/ф «Аксум» 0+

5

06.15 Мультфильмы 0+
09.35 День ангела 0+
10.00, 18.30 Сейчас
10.10, 11.00, 11.55, 12.40, 13.30, 14.20, 15.10, 16.00, 16.50, 17.40 Т/с «СЛЕД» 16+
19.00, 19.55, 20.40, 21.35 Т/с «ОПЕРАЦИЯ «ГОРГОНА» 16+
22.30, 23.30, 00.35, 01.30, 02.30, 03.35, 04.35, 05.35 Т/с «РАЗВЕДЧИКИ» 16+

РЕН

05.00 Х/ф «ВОЗВРАТА НЕТ» 16+
05.30 Самые шокирующие гипотезы 16+
06.30 Х/ф «ПРИКЛЮЧЕНИЯ ПЛУТО НЭША» 12+
08.20 М/ф «Иван Царевич и Серый Волк» 0+
10.00 Минтранс 16+
10.45 Ремонт по-честному 16+
11.30 Самая полезная программа 16+
12.30 Новости 16+
13.00 Военная тайна 16+
17.00, 04.30 Территория заблуждений 16+
19.00 Х/ф «ВЛАСТЕЛИН КОЛЕЦ. ДВЕ КРЕПОСТИ» 16+
22.20 Х/ф «ВЛАСТЕЛИН КОЛЕЦ. ВОЗВРАЩЕНИЕ КОРОЛЯ» 16+
02.00 Х/ф «ИДАЛЬГО» 16+

Ералаш

06.00, 04.50 Ералаш
06.40 М/с «Барбоскины» 0+
07.10, 09.00 М/с «Фиксики» 0+
07.55 М/с «Робокар Поли и его друзья» 0+
08.30 М/с «Смешарики» 0+
09.15 М/с «Три кота» 0+
09.30 Руссо туристо 16+
10.30 Успеть за 24 часа 16+
11.30, 01.35 Х/ф «ЭЛВИН И БУРУНДУКИ-3» 0+
13.05 Х/ф «ХЁРБИ - ПОБЕДИТЕЛЬ» 12+
15.00 Т/с «ВОРОНИНЫ» 16+
17.00 Х/ф «ЧЕЛОВЕК-ПАУК» 12+
19.20 М/ф «Кунг-фу панда» 6+
21.00 Х/ф «ЧЕЛОВЕК-ПАУК-2» 12+
23.30 Х/ф «ВОСХОД «МЕРКУРИЯ» 0+
03.10 Х/ф «КОГДА ПОЮТ АНГЕЛЫ» 12+
05.40 Музыка на СТС 16+

ТНТ

07.00, 07.30, 08.00, 08.30 ТНТ. MIX 16+
09.00 Агенты 003 16+
09.30 Дом-2. Lite 16+
10.30 Дом-2. Остров любви 16+
11.30 Школа ремонта 12+
12.30, 01.30 Такое кино! 16+
13.00, 20.00 Битва экстрасенсов 16+
14.30, 15.00 Однажды в России 16+
16.00 Х/ф «ГАРРИ ПОТТЕР И ФИЛОСОФСКИЙ КАМЕНЬ» 12+
19.00, 19.30 Экстрасенсы ведут расследование 16+
21.30 Танцы 16+
23.30 Дом-2. Город любви 16+
00.30 Дом-2. После заката 16+
02.00 Х/ф «УОЛЛ-СТРИТ. ДЕНЬГИ НЕ СПЯТ» 16+
04.40 Т/с «ЛЮДИ БУДУЩЕГО» 12+
05.30 Т/с «СУПЕРВЕСЁЛЫЙ ВЕЧЕР» 16+
06.00 Т/с «ДНЕВНИКИ ВАМПИРА»-5» 16+

Домашний

06.30, 05.30 Джейми. Обед за 15 минут 16+
07.30, 18.00, 23.55 6 кадров 16+
07.45 Х/ф «ФОРМУЛА ЛЮБВИ» 16+
09.35, 05.00 Домашняя кухня 16+
10.05 Х/ф «Я ВСЁ РЕШУ САМА. ТАНЦУЮЩАЯ НА ВОЛНАХ» 16+
15.35 Х/ф «ЖЕНСКАЯ ИНТУИЦИЯ» 16+
18.05 Д/ф «Великолепный век» 16+
19.00 Т/с «ВЕЛИКОЛЕПНЫЙ ВЕК» 16+
22.55 Д/с «Замуж за рубеж» 16+
00.30 Х/ф «МОСКОВСКИЙ ЖИГОЛО» 18+
02.30 Д/с «Звёздные истории» 16+

Ц

05.20 Марш-бросок 12+
05.50 АБВГДейка 12+
06.20 Х/ф «КОТ В САПОГАХ» 6+
07.20 Х/ф «УДАЧНЫЙ ОБМЕН» 16+
09.05 Православная энциклопедия 6+
09.30 Х/ф «ЧЕЛОВЕК-АМФИБИЯ»
11.30, 14.30, 23.25 События
11.40 Х/ф «ОДИНОКИМ ПРЕДОСТАВЛЯЕТСЯ ОБЩЕЖИТИЕ» 12+
13.25, 14.45 Х/ф «Я ЗНАЮ ТВОИ СЕКРЕТЫ» 12+
17.20 Т/с «ДЕТЕКТИВЫ ТАТЬЯНЫ УСТИНОВОЙ» 12+
21.00 Постскриптум
22.10 Право знать! 16+
23.40 Право голоса 16+
02.50 Труба зовёт 16+
03.20 Т/с «ВЕРА» 16+
05.10 Линия защиты 16+

Звезда

06.00 Мультфильмы 12+
06.30 Х/ф «КАК ИВАНУШКА-ДУРАЧОК ЗА ЧУДОМ ХОДИЛ» 12+
08.15 Папа сможет? 6+
09.00, 13.00, 18.00, 22.00 Новости дня
09.15 Легенды кино 6+
09.45 Легенды спорта 6+
10.15 Последний день 12+
11.00 НЕ ФАКТ! 6+
11.35 Д/с «Крылья России» 6+
12.45, 13.15 Х/ф «ЗЕЛЕНЫЙ ФУРГОН» 12+
16.00 Х/ф «ШКОЛЬНЫЙ ВАЛЬС» 12+
18.20 Х/ф «ДЕЛО «ПЕСТРЫХ»
20.25, 22.20 Х/ф «ГОЛУБАЯ СТРЕЛА»
22.40 Х/ф «ИЖОРСКИЙ БАТАЛЬОН» 6+
00.35 Х/ф «ПОСЛЕДНИЙ РЕПОРТАЖ» 12+
03.20 Х/ф «ЛЕВ ГОТОВИТСЯ К ПРЫЖКУ» 12+
04.55 Д/ф «Легендарные полководцы. Александр Суворов» 6+

МАТЧ!

06.30 Безумные чемпионаты 16+
07.00, 10.25, 11.25, 14.20, 19.00, 19.45 Новости
07.05 Зарядка ГТО 0+
07.25 Все на Матч! События недели 12+
08.25 Фигурное катание. Гран-при США. Женщины. Короткая программа. Пары. Короткая программа 0+
10.30 Все на футбол! Афиша 12+
11.30 «Бой в большом городе». Live 16+
11.50 «Точка». Специальный репортаж 16+
12.20 Смешанные единоборства. М-1 Challenge. Аттила Вей против Виктора Немкова, Павел Витрук против Виталия Бранчука. Бой за титул чемпиона в легчайшем весе 16+
14.25 Футбол. Чемпионат Англии. «Борнмут» - «Тоттенхэм». Прямая трансляция
16.25, 19.15, 23.00 Все на Матч! Прямой эфир. Аналитика. Интервью. Эксперты
16.55 Росгосстрах Чемпионат России по футболу. «Урал» (Екатеринбург) - «Спартак» (Москва). Прямая трансляция
19.50, 02.00 Д/ф «Спортивный детектив» 16+
20.50 Формула-1. Гран-при США. Квалификация. Прямая трансляция
22.05 Фигурное катание. Гран-при США. Мужчины. Короткая программа. Прямая трансляция
23.30 Фигурное катание. Гран-при США. Женщины. Произвольная программа. Прямая трансляция
01.00 Д/ф «Ирина Роднина. Женщина с характером» 16+
03.00 Фигурное катание. Гран-при США. Танцы на льду. Короткая программа. Прямая трансляция
04.20 Десятка! 16+
04.40 Фигурное катание. Гран-при США. Пары. Произвольная программа. Прямая трансляция
06.00 Д/с «1 + 1» 16+

ПЯТНИЦА!

6:00 Смешарики. м/ф 12+
8:45 Школа доктора Комаровского 16+
9:30 Как стать принцессой. х/ф. Премьера на Пятнице! (2001, США) 12+
11:30 Еда, я люблю тебя! Премьера! 16+
12:30 Проводник 16+
13:30 Орел и решка. Шопинг. Премьера! 16+
14:30 Свадебный переполох. х/ф. Премьера на Пятнице! (2001, США) 16+
16:30 Тринадцать друзей Оушена. х/ф. Премьера на Пятнице! (2007, США16+
19:00 Леся здеся. Премьера! 16+
20:00 Орел и решка 16+
23:00 Шпионские игры. х/ф 16+
1:20 Любовь сквозь время. х/ф (2014, США) 16+
3:35 Как стать принцессой. х/ф 16+

ПОКАЗЫВАЕТ РЖЕВ

«СТС-Ржев»
08.30-09.00 Новости (16+)
16.00-16.30 Новости (16+)

ВОСКРЕСЕНЬЕ, 23 ОКТЯБРЯ

06.00, 10.00, 12.00 Новости
06.10 Х/ф «ВЕРБОВЩИК» 16+
08.10 Смешарики. ПИН-код 0+
08.20 Часовой 12+
08.55 Здоровье 16+
10.15 Непутевые заметки 12+
10.40 Пока все дома 12+
11.25 Фазенда 12+
12.15 Открытие Китая 12+
12.55 Теория заговора 16+
13.40 Золотой граммофон 16+
17.40 Голосящий КиВиН 2016 г 16+
21.00 Воскресное «Время»
22.30 Что? Где? Когда?
23.45 Х/ф «ДРАКУЛА» 16+
01.30 Х/ф «ТРИ ДЮЙМА» 12+
03.10 Модный приговор 12+
04.15 Контрольная закупка 12+

РОССИЯ 1

05.05 Х/ф «ТОЛЬКО ЛЮБОВЬ» 12+
07.00 Мульт утро 12+
07.30 Сам себе режиссёр 12+
08.20, 03.35 Смехопанорама 12+
08.50 Утренняя почта 12+
09.30 Сто к одному 12+
10.20 Вести-Москва
11.00, 14.00 Вести
11.20 Смеяться разрешается 12+
14.20 Х/ф «ШАНС» 12+
18.00 Удивительные люди 12+
20.00 Вести недели
22.00 Воскресный вечер с Владимиром Соловьёвым 12+
00.30 Х/ф «УЛЫБНИСЬ, КОГДА ПЛАЧУТ ЗВЁЗДЫ» 12+
02.30 Т/с «БЕЗ СЛЕДА» 12+

НТВ

05.00 Их нравы 0+
05.25 Охота 16+
07.00 Центральное телевидение 16+
08.00, 10.00, 16.00 Сегодня
08.15 Русское лото плюс 0+
08.50 Стрингеры НТВ 12+
09.25 Едим дома 0+
10.20 Первая передача 16+
11.05 Чудо техники 12+
12.00 Дачный ответ 0+
13.05 НашПотребНадзор 16+
14.10 Поедем, поедим! 0+
15.05 Тоже люди 16+
16.20 Секрет на миллион 16+
18.00 Следствие вели... 16+
19.00 Акценты недели
20.00 Киношоу 16+
22.40 Муз/ф «О бедном гусаре замолвите слово...» 0+
02.05 Т/с «РОЗЫСК» 16+
04.00 Т/с «СЫЩИКИ» 16+

РОССИЯ К

06.30 Евроньюс 0+
10.00 Обыкновенный концерт 0+
10.35 Х/ф «МЕРТВЫЙ СЕЗОН» 0+
12.50 Легенды кино 0+
13.20 Россия, любовь моя! 0+
13.50 Кто там... 0+
14.20, 00.35 Д/ф «Живая Арктика. Исландия. Страна огня и льда» 0+
15.10 Что делать? 0+
16.00 Д/ф «Единственный и неповторимый» 0+
16.40 П.Чайковский, Концерт №1 для фортепиано с оркестром (кат0+) 0+
17.20 Гении и злодеи 0+
17.50 Пешком... 0+
18.20, 01.55 Искатели 0+
19.10 Библиотека приключений 0+
19.25 Х/ф «ЗАВЕЩАНИЕ ПРОФЕССОРА ДОУЭЛЯ» 0+
21.00 Опера «Манон Леско» 0+
23.20 Х/ф «ЗАБЛУДШИЙ» 0+
01.25 Мультфильмы для взрослых 18+
02.40 Д/ф «Дом Луиса Баррагана. Миф о модерне» 0+

5

06.35 Мультфильмы 12+
10.00 Сейчас
10.10 Истории из будущего 0+
11.00 Х/ф «ДОРОГОЙ МОЙ ЧЕЛОВЕК» 12+
13.15 Х/ф «МАКСИМ ПЕРЕПЕЛИЦА» 12+
15.05 Х/ф «ЛЮБИТ НЕ ЛЮБИТ» 12+
17.00 Место происшествия. О главном
18.00 Главное
19.30, 20.25, 21.25, 22.25, 23.20, 00.20, 01.15, 02.15 Т/с «ВОЕННАЯ РАЗВЕДКА. СЕВЕРНЫЙ ФРОНТ» 16+
03.10 Х/ф «ТАНГО НАД ПРОПАСТЬЮ» 12+

РЕН

05.00 Территория заблуждений 16+
05.40 Х/ф «ВЛАСТЕЛИН КОЛЕЦ. ДВЕ КРЕПОСТИ» 16+
09.00 Х/ф «ВЛАСТЕЛИН КОЛЕЦ. ВОЗВРАЩЕНИЕ КОРОЛЯ» 16+
12.45 Т/с «УБОЙНАЯ СИЛА-3» 16+
23.00 Добров в эфире 16+
00.00 Соль 16+
01.30 Военная тайна 16+

06.00, 05.15 Ералаш
06.40 М/с «Барбоскины» 0+
07.10, 09.00 М/с «Фиксики» 0+
07.55 М/с «Робокар Поли и его друзья» 0+
08.30 М/с «Смешарики» 0+
09.15 М/с «Три кота» 0+
09.30, 18.20 Мастершеф. Дети 6+
10.30 Т/с «МАМОЧКИ» 16+
12.00, 03.45 Х/ф «АЛЕКСАНДР И УЖАСНЫЙ, КОШМАРНЫЙ, НЕХОРОШИЙ, ОЧЕНЬ ПЛОХОЙ ДЕНЬ» 6+
13.30 Х/ф «ЧЕЛОВЕК-ПАУК-2» 12+
16.00 Уральские пельмени 16+
16.30 М/ф «Кунг-фу панда» 6+
19.20 М/ф «Кунг-фу панда»-2» 0+
21.00 Х/ф «ЧЕЛОВЕК-ПАУК-3. ВРАГ В ОТРАЖЕНИИ» 12+
23.40 Х/ф «ПОВАР НА КОЛЁСАХ» 12+
01.50 Х/ф «ЭФФЕКТ КОЛИБРИ» 16+
05.40 Музыка на СТС 16+

ТНТ

07.00, 07.30, 08.00, 08.30 ТНТ. MIX 16+
09.00 Дом-2. Lite 16+
10.00 Дом-2. Остров любви 16+
11.00 Перезагрузка 16+
12.00 Импровизация 16+
13.00 Х/ф «ГАРРИ ПОТТЕР И ФИЛОСОФСКИЙ КАМЕНЬ» 12+
16.00 Х/ф «ГАРРИ ПОТТЕР И ТАЙНАЯ КОМНАТА» 12+
19.00, 19.30 Комеди Клаб 16+
20.00 Танцы 16+
22.00 Stand up 16+
23.00 Дом-2. Город любви 16+
00.00 Дом-2. После заката 16+
01.00 Не спать! 16+
02.00 Х/ф «12 РАУНДОВ» 16+
04.05 Т/с «ЛЮДИ БУДУЩЕГО» 12+
04.55 Т/с «СУПЕРВЕСЁЛЫЙ ВЕЧЕР» 16+
05.25 Т/с «ЗАЛОЖНИКИ» 16+
06.15 Женская лига. Парни, деньги и любовь 16+

Домашний

06.30, 05.30 Джейми. Обед за 15 минут 16+
07.30 Х/ф «ВАРВАРА-КРАСА, ДЛИННАЯ КОСА» 16+
09.10 Х/ф «ЭХО ИЗ ПРОШЛОГО» 16+
13.00 Х/ф «ЖЕНСКАЯ ИНТУИЦИЯ» 16+
15.25 Х/ф «ЖЕНСКАЯ ИНТУИЦИЯ II» 16+
18.00 Д/ф «Великолепный век» 16+
19.00 Т/с «ВЕЛИКОЛЕПНЫЙ ВЕК» 16+
22.55 Д/с «Замуж за рубеж» 16+
23.55 6 кадров 16+
00.30 Х/ф «ПРО ЛЮБОFF» 16+
02.40 Д/с «Звёздные истории» 16+

Ц

06.20 Х/ф «НЕ ХОДИТЕ, ДЕВКИ, ЗАМУЖ» 12+
07.40 Фактор жизни 12+
08.10 Короли эпизода. Валентина Телегина 12+
09.05 Х/ф «СУМКА ИНКАССАТОРА» 12+
10.55 Барышня и кулинар 12+
11.30 События
11.45 Петровка, 38
11.55 Х/ф «ИНТИМ НЕ ПРЕДЛАГАТЬ» 12+
13.50 Смех с доставкой на дом
14.30 Московская неделя
15.00 Х/ф «ПОБЕДИТЕЛЬ» 16+
17.00 Х/ф «СВОЙ ЧУЖОЙ СЫН» 12+
20.35 Т/с «ДЕТЕКТИВЫ ТАТЬЯНЫ УСТИНОВОЙ» 12+
00.40 Х/ф «РОДИТЕЛЬСКИЙ ДЕНЬ» 16+
02.25 Х/ф «МОЙ АТТИЛА МАРСЕЛЬ» 16+
04.30 Д/ф «Диагноз. Клоун» 12+
05.15 Д/ф «Ольга Остроумова. Любовь земная» 12+

Звезда

06.05 Х/ф «ДАЙ ЛАПУ, ДРУГ!» 12+
07.30 Х/ф «СКВОЗЬ ОГОНЬ» 12+
09.00 Новости недели с Юрием Подкопаевым
09.25 Служу России 12+
09.55 Военная приемка 6+
10.45 Политический детектив 12+
11.05 Специальный репортаж 12+
11.30, 13.15 Теория заговора. Гибридная война 12+
13.00, 22.00 Новости дня
15.20 Х/ф «ГЛАВНЫЙ КАЛИБР» 16+
17.35 Теория заговора 12+
18.00 Новости. Главное
18.35 Особая статья 12+
19.30 Д/с «Легенды советского сыска. Годы войны» 16+
22.20 Фетисов 12+
23.05 Х/ф «ЛИЧНЫЙ НОМЕР» 12+
01.20 Х/ф «ШТОРМОВОЕ ПРЕДУПРЕЖДЕНИЕ» 12+
03.00 Х/ф «ТРИЖДЫ О ЛЮБВИ» 6+
04.45 Д/ф «Гангутское сражение» 12+

МАТЧ!

06.30 Безумные чемпионаты 16+
07.00, 09.05, 11.10, 11.45, 12.50, 15.00, 20.55 Новости
07.05 Фигурное катание. Гран-при США. Мужчины. Короткая программа. Танцы на льду. Короткая программа 0+
09.10 Футбол. Чемпионат Италии. «Милан» - «Ювентус» 0+
11.15 Инспектор ЗОЖ 12+
11.50 Бой в большом городе 16+
12.55 Баскетбол. Единая лига ВТБ. «Химки» - «Локомотив-Кубань» (Краснодар). Прямая трансляция
15.05, 21.00, 00.05 Все на Матч! Прямой эфир. Аналитика. Интервью. Эксперты
16.00 Росгосстрах Чемпионат России по футболу. «Локомотив» (Москва) - ЦСКА. Прямая трансляция
18.50 Росгосстрах Чемпионат России по футболу. «Краснодар» - «Амкар» (Пермь). Прямая трансляция
21.25 Специальный репортаж «Формула-1» 12+
21.45 Формула-1. Гран-при США. Прямая трансляция
00.35 Киберспорт. EPICENTER. Международный турнир по CS:GO. Трансляция из Москвы 16+
01.35 Фигурное катание. Гран-при США. Мужчины. Произвольная программа. Танцы на льду. Произвольная программа 16+
03.30 Д/ф «Олимпийские вершины. Фигурное катание» 16+
04.30 Формула-1. Гран-при США 0+

ПЯТНИЦА!

6:00 Смешарики. м/ф 12+
8:45 Школа доктора Комаровского. Классный журнал 16+
9:30 Орел и решка 16+
10:30 Леся здеся 16+
11:30 Орел и решка. Кругосветка 16+
12:30 На ножах 16+
13:30 Тринадцать друзей Оушена. х/ф 16+
16:00 Пацанки 16+
18:00 Свадебный переполох. х/ф 16+
20:00 Орел и решка 16+
22:00 Приманка 16+
0:00 Любовь сквозь время. х/ф (2014, США) 16+

УРОКИ РИСОВАНИЯ ДЛЯ ВЗРОСЛЫХ
индивидуальный график занятий
Тел. 8-903-804-2024
Реклама

За изменения в сетке телепрограммы редакция ответственности не несет

ПОЗДРАВЛЯЕМ!

16 ОКТЯБРЯ – ДЕНЬ РАБОТНИКОВ ДОРОЖНОГО ХОЗЯЙСТВА

Уважаемые работники и ветераны дорожного хозяйств

Поздравляю вас с профессиональным праздником!

Дорожное хозяйство играет огромную роль в укреплении социально-экономического потенциала России и её регионов.

Дорожная сеть Тверской области насчитывает более 31 тысячи километров дорог, 890 мостов и искусственных сооружений. По территории региона проходят три федеральные трассы. Устойчивое транспортное сообщение имеет решающее значение для развития промышленности, АПК, туризма, социальной сферы, привлечения инвестиций, повышения качества жизни населения Верхневолжья.

Наша общая стратегическая задача – вывести строительство, ремонт и содержание дорог в Тверской области на качественно новый уровень. В этом году значительно увеличен объём работ, привлечены дополнительные средства из федерального бюджета, усилен контроль эффективности расходования средств и качества выполненных работ. До 2020 года опорная дорожная сеть региона будет приведена в нормативное состояние. Залогом решения этой задачи являются профессионализм и преданность делу работников отрасли.

Желаю вам успехов в работе на благо Тверской области и всей России! Здоровья, семейного благополучия, реализации планов и уверенности в завтрашнем дне!

Губернатор Тверской области И.М. Руденя.

***

Уважаемые работники и ветераны дорожного хозяйства!

Примите искренние поздравления с профессиональным праздником!

Для успешного развития экономики нашего города ваша работа имеет огромное значение. От состояния дорог напрямую зависит качество жизни каждого из нас. Приятно отметить, что на уровне Ржева «дорожная» проблема успешно решается: ремонтируются не только автомобильные магистрали, но и тротуары, переживает реконструкцию Новый мост – объект регионального значения. И в этом – большая заслуга каждого из вас.

В праздничный день желаем всем труженикам отрасли, их родным и близким успешного осуществления всех планов, новых свершений, оптимизма, здоровья и благополучия! А нашему любимому городу – больше отремонтированных дорог, благоустроенных тротуаров, качественного уличного освещения! Ваш энтузиазм и профессионализм – гарантия того, что эти задачи будут успешно претворены в жизнь.

Глава г. Ржева В.В. Родивилов,
глава администрации города А.В. Ейст.

***

Уважаемые ветераны и работники дорожной отрасли!

От всей души поздравляем вас с профессиональным праздником – Днём работников дорожного хозяйства!

Это праздник тех, кто своим трудом круглый год обеспечивает содержание и эксплуатацию дорожного хозяйства, надёжное и безопасное автомобильное сообщение между населёнными пунктами нашего района.

Ваша работа сложна и ответственна. За каждым километром дорог – напряжённый труд людей, от которого зависит бесперебойное сообщение между городами, районами, сёлами и деревнями, безопасность водителей и пешеходов. Мы уверены, что благодаря вашему труду и ответственному отношению к избранному делу, вы и в дальнейшем будете достойно выполнять все возложенные на дорожную отрасль задачи!

От всей души желаем крепкого здоровья, счастья, благополучия, успехов во всех делах и начинаниях на благо жителей Ржевского района!

Глава Ржевского района В.М. Румянцев,
председатель Собрания депутатов Ржевского района А.М. Канаев.

НАША БЕЗОПАСНОСТЬ

ВНИМАНИЕ: МЕСЯЧНИК ПО БЕЗОПАСНОСТИ ДОРОЖНОГО ДВИЖЕНИЯ

В Тверской области продолжается месячник по безопасности дорожного движения, который включает многочисленные мероприятия в общеобразовательных организациях и дошкольных учреждениях. В их числе – акция **«Безопасный маршрут»,** которая проводилась совместно с родителями и учащимися СОШ №.5 г. Ржева и была призвана снизить детский дорожно-транспортный травматизм. Учащиеся школы вместе с сотрудниками ГАИ прошли по «Безопасному маршруту» – из школы до дома, по пути раздавая собственноручно изготовленные листовки пешеходам и водителям. Тем временем в СОШ №.12 совместно с ОГИБДД МО МВД России «Ржевский» прошла интерактивная игра для учащихся первых классов **«Тропинка безопасности».** На станциях «01» и «03» ребята повторили правила пожарной безопасности и оказания первой медицинской помощи. А на станции «02» старшеклассники совместно с сотрудниками ГАИ провели практические занятия на тему «Правила перехода улицы по пешеходному переходу». В конце мероприятия школьникам были вручены «Сертификаты за участие». На этой неделе в Доме детского творчества состоялась интерактивная игра **«Мой безопасный город»** – с участием команд из всех школ города. Ребята прошли по разным станциям, где им предстояло правильно ответить на вопросы инструкторов, и если это им удавалось – они получали призовые баллы. Но гораздо важнее победы – знания, которые они приобрели, ведь они помогут ребятам соблюдать ПДД в качестве пешеходов! Губернатор Тверской области поставил задачу всерьёз отнестись к мероприятиям месячника – на всех уровнях.

– Все мы – родители, и переживаем, когда видим, как дети нарушают правила дорожного движения, – подчеркнул Игорь Руденя во время старта месячника. – Мы должны не просто привлечь внимание к существующим проблемам, но и вовлечь в месячник всех, кто может повлиять на развитие ситуации, – учителей, воспитателей, родителей, водителей общественного транспорта, глав муниципальных образований.

Завершится месячник региональным родительским собранием, которое пройдёт в режиме видео-конференции и охватит все муниципальные образования. В нём примут участие около 500 педагогов, родителей и сотрудников Госавтоинспекции.

Дата в истории России: 800 лет Ржева

2016 БЫЛОЕ И ДУМЫ

ПО СЛЕДАМ ПОРУЧИКА РЖЕВСКОГО

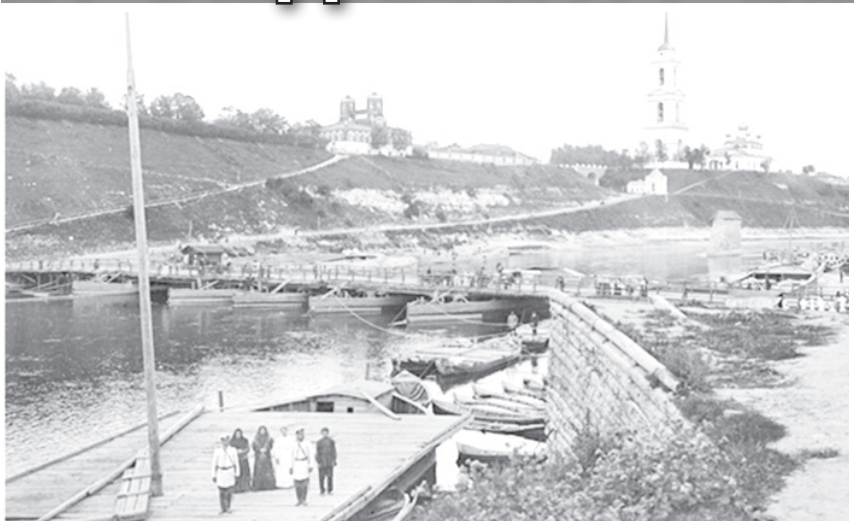

Олег КОНДРАТЬЕВ

Продолжение. Начало в №. 34.

ТРИЖДЫ КНЯЖЕСКИЙ ГОРОД

Итак, «смутное время» в ржевской истории... Город оказался в водовороте событий, меняющихся с калейдоскопической быстротой. Поляки и шведы, разного рода самозванцы – кто только не побывал на Верхней Волге! В «Истории...» Н.М. Карамзина есть сведения о том, что около 1606 года Ржев, Зубцов и Старица *«предались тени Лжедмитрия»*. Однако тут же – подтверждённый факт: в том же году ржевичи поднялись на защиту Москвы. В связи с этим можно предположить, что среди жителей Ржева не было единодушия, и они находились в разных группировках.

В марте 1610 года правитель Польши Сигизмунд III взял Ржев, но вскоре русские войска вернули его обратно. Но и позднее то гетман Ходкевич, то Лисовский доходили до стен нашего города. Ржевская земля перенесла страшное разорение. Если в Московском уезде разорённые и пустующие земли составляли 28 процентов, то в Ржевском – 59 процентов.

В XVII веке Ржев утратил значение города-крепости, но одновременно становится крупным торговым центром. Этому во многом способствовало его выгодное географическое положение. Ржевские купцы торговали не только со своими коллегами в других городах России, но и с иностранцами. За несколько веков в городе сложились купеческие династии. А.В. Демкин составил список ржевских купеческих фамилий XVII-XVIII столетий. Причём из ста фамилий 25 сохранялись все двести лет.

Писатель Ф.Н. Глинка, побывавший в Ржеве перед Отечественной войной 1812 года, сообщал: *«Переехав через Волгу, увидишь себя прямо на святой Руси! Здесь говорят чисто по-русски, одеваются по-русски: ферези (мужское длинное платье – **О.К.**), жемчужные кокошники и русые косы прелестны!...»*. Такие впечатления путешественник получил от пребывания на Князь-Дмитриевской стороне города, где основную часть населения составляли старообрядцы.

***

Уже к середине XVIII столетия Ржев становится одним из крупнейших центров старой веры не только в Тверской губернии, но и в России. На это указывал в своих сочинениях П.И. Мельников (Андрей Печерский). Реформы патриарха Никона, которые он проводил во второй половине XVII века, привели к расколу в Русской православной церкви. Многие жители Ржева не пожелали смириться с никоновскими преобразованиями, сохранив верность традициям отцов и дедов. Почему это произошло? Нелегко однозначно ответить на этот вопрос. Может быть, потому, что на протяжении столетий город играл заметную роль в духовной жизни России. В Ржеве и окрестностях хранились чудотворные иконы, известные и почитаемые далеко за пределами ржевской земли.

Так, под 1531 годом в летописях сообщается: *«По воле государя были принесены 2 ветхие чудотворные иконы изо Ржева в Москву, Параскевы Преподобной и Мученицы, поновлены и назад отправлены, а новые, с них списанные, остались в Москве, в церкви Параскевы, тогда же созданной близ Покрова»*. Через десять лет в столицу была доставлена икона Ржевско-Оковецкой Божией Матери, а позднее в Москве была построена церковь в её честь (разрушена в двадцатые годы XX века).

Среди других причин необычайной крепости старообрядчества на ржевской земле называют размещение здесь в конце XVII столетия стрелецкого полка (есть сведения, что многие стрельцы осели в Ржеве).

Ржевские староверы в полной мере познали трудности и лишения, в течение многих десятилетий они подвергались притеснениям и гонениям (об этом свидетельствует большое количество документов, которые хранятся в архивах Сената и Синода).

10 декабря 1780 года был высочайше утверждён герб города: стоящий лев в красном поле. Кое-кто видит в этом символ непреклонности ржевичей в борьбе с иноземными захватчиками. Возможно, это так. Но вообще появление льва в ржевском гербе более прозаично: царь зверей изображён на гербе города Владимира, а поскольку Ржев в это время именовался Володимировым, то к тверскому гербу в верхней части щита и был добавлен владимирский.

***

В XVIII веке Ржев становится центром по производству верёвок, бечёвок и канатов из пеньки. Прямо на улицах устраивались небольшие канатные фабрики, получившие широкое распространение. Колёса, столбы с крюками и натянутыми между ними веревками – это, как писал С.В. Максимов, *«... и есть настоящий бедовый «просак», то есть вся эта прядильня или верёвочный стан»*. И редкий прохожий отправлялся в путь по этим «фабричным» улицам без риска запутаться в канатной паутине. С.В. Максимов утверждал, что выражение «попасть в просак» пошло именно из Ржева.

Война 1812 года город обошла стороной. Правда, существовал проект строительства линии укреплений в районе Вязьмы, Гжатска и Ржева, но он не был воплощён в жизнь. Лишь изредка французы в поисках продовольствия и фуража добирались до этих мест, но здесь их ждали ополченцы во главе с отцом героя Отечественной войны 1812 года партизана Сеславина – Никитой Степановичем. Историк И. Красницкий рассказывал, что находясь в этом районе, солдаты Наполеона не могли среди гор найти насёленные пункты, обозначенные на карте. Но, тут же оговариваясь, Красницкий называет эти сообщения анекдотом.

***

В конце августа 1824 года в Ржеве побывал император Александр I. Царь осмотрел город, побывал в доме городского головы Василия Михайловича Образцова. Как свидетельствуют документы, император *«милостиво спрашивать изволил в подробности о состоянии города, сколько жителей мужского и женского пола, порознь купцов и мещан, домов вообще и особо каменных, и которая сторона города лучше...»*. Александр I подарил супругам В. Образцова и мещанина В. Пояркова (в доме которого он останавливался) по фермуару – ожерелью с застёжкой.

В XIX веке ржевские умельцы изготавливали многие вещи, слава о которых шла не только по всей России, но и за её пределами. В Русском музее хранятся прялки и пряничные доски, красота которых вызывает удивление и уважение. Во многих книгах описаны знаменитые погребальные колоды-гробы из Ржева. Выдолбленные из цельного бревна с особым изголовьем, они привлекали в город истых староверов из многих уголков страны.

В это время ржевская земля стала центром тверского садоводства. За саженцами яблонь, смородины, крыжовника и вишни к нам приезжали из многих городов и губерний. Из яблок и ягод делали знаменитую пастилу (с примесью пшеничной муки, на меду или на сахаре). В 1845 году, например, только яблочной пастилы в Ржеве произвели 177 пудов. Ржевские водички (водицы), приготовленные по особым рецептам из отборных ягод, описаны в книгах по кулинарии.

К началу XX столетия Ржев и Ржевский уезд занимали лидирующее положение в стране по производству и переработке льна. Достаточно сказать, что до революции 13 процентов российского льна, производимого на экспорт, предоставлял ржевский край.

Широкую известность получили и развлечения ржевитян: описание кулачных боёв молодцев с двух княжеских сторон нередко можно встретить в книгах; порода голубей, выведенных здесь, славилась в России, недаром Ржев называли «голубиным сердцем».

В сборнике пословиц русского народа, собранных В.И. Далем, есть несколько, посвящённых Ржеву и его жителям. Так, в насмешку о старообрядцах говорили: *«Во Ржеве и в горшке крестят»*. На наш взгляд, это выражение свидетельствует в первую очередь о бесправном положении сторонников протопопа Аввакума, долгое время не имевших своих храмов. Есть и другие: *«Зубчане – волочане, приходили к нам (ржевцам) за щами; мы щей не дали, взашей прогнали», «Ржевцы: ряпуха тухлая. Собачники. Отца на кобеля променяли. Козу сквозь забор пряником кормили»*. О последней поговорке старожилы говорили, что она основана на реальных событиях. Будто жил в прошлом веке в Ржеве купец, который проторговался и попал в тюрьму. Сыновья собрали деньги для выкупа. Но в это время им предложили отменного кобеля, и сыновья купили собаку, оставив отца в заточении.

В 1857 году в Ржеве произошло событие, получившее большой резонанс. Из тверской глуши в Лондон к А.И. Герцену дошла весть о беззакониях властей против старообрядцев. И ударил в набат герценовский «Колокол», и прочли люди гневное слово Искандера. Вот что писал Герцен в заметке «Правда ли?»: *«Правда ли, что в Тверской губернии архиерей да человека два подученных им лавочников подали от имени всех раскольников города Ржева всеподданнейшее прошение о присоединении всех старообрядцев к православной церкви; а когда дело дошло до миропомазания заблудших овец, то нужно было убеждать их с помощью батальона солдат под руководством флигель-адъютанта?»*.

К сожалению, тверской корреспондент «Колокола» был не совсем точен. В начале 1857 года ржевские городские власти решили отдать молельню староверов единоверцам (представителям религиозного течения, которые пошли на компромисс с официальной церковью). Старообрядцы решили отстоять свой молитвенный дом и вышли на его защиту (без оружия, с иконами в руках). А против 260 сторонников старой веры был выставлен не батальон, а три полка (в том числе один гусарский).

В защите ржевских старообрядцев принимал участие и другой известный писатель России – М.Е. Салтыков-Щедрин. В 1861 году вице-губернатор Салтыков-Щедрин замещал своего начальника. В его руки попал документ, поступивший из Санкт-Петербурга. Речь шла о ссылке ржевского мещанина Сурнина по обвинению в раскольничестве. После длительной переписки стараниями Салтыкова-Щедрина ржевский старообрядец был спасён от тяжёлого наказания.

В мае 1884 года в Москве проходил судебный процесс, на котором выступал знаменитый российский адвокат Ф.Н. Плевако. Суть дела была такова: в 1863 году восемнадцатилетняя дочь московского купца Анна Васильевна Мазурина получила большое наследство (более полумиллиона рублей). Вскоре она со своей гувернанткой Н.А. Булах переехала в Ржев. Здесь Мазурина построила духовное училище и приют для детей. Однако вскоре Булах, ставшая начальницей училища, решила присвоить деньги и недвижимость своей подопечной. Сначала она отправила Мазурину путешествовать по монастырям, а позднее заточила вернувшуюся в Ржев благотворительницу в одну из комнат училища. Со свойственным ему красноречием Плевако рассказывал об этом на суде: *«... есть небольшая, сомнительной опрятности, комната, которую следовало бы сохранить как исторический памятник растления нравов. Знаете ли, что это? Это – единственное убежище, и то данное нехотя Булах Мазуриной, созидательнице этих домов, когда она, нищая и больная, постучалась у ворот, прося корки хлеба и крова для ночлега...»*.

Семь лет продолжалась жестокая пытка одиночеством. За эти годы Булах стала дамой, очень известной в губернии, авторитетной руководительницей. Но её, как сказал Плевако, *«... не спасли ни лживый почёт, ни сила связей!»* Н.А. Булах была лишена всех прав состояния и сослана в Сибирь. Интересно, что в разрушенном до основания во время войны оба здания, построенные А.В. Мазуриной, сохранились.

На снимках: общий вид Ржева, конец (XIX века); ржевские старообрядцы, XIX век; небольшие канатные фабрики в Ржеве устраивались прямо на улице.

Администрация города Ржева Тверской области сообщает, что информация о свободных земельных участках на территории города Ржева и земельных участках, предлагаемых для предоставления путем проведения аукционов, размещается в информационно-телекоммуникационной сети «Интернет»: на сайте газеты «Ржевская правда» presska.ru, на официальном сайте РФ для размещения информации о проведении торгов: www.torgi.gov.ru., на сайте Администрации города Ржева Тверской области: www.rzhevcity.ru : раздел «Город для бизнеса» , записи из категории «Земельные участки» в таблицах «Наличие земельных участков для предоставления в целях индивидуального жилищного строительства», «Наличие свободных земельных участков для иных целей», типовые формы заявлений размещены в разделе: «Город для жителей», записи Полезная информация – Комитета по управлению имуществом.

С другими сведениями о свободных земельных участках можно ознакомиться по адресу: Тверская область, г.Ржев, ул.Большая Спасская, д.27/51 , 2 этаж, отдел земельных отношений, кабинет №. 8, приемные дни - вторник, среда с 09-00 до 12-30 и с 14-00 до 17-00 , телефон 8 (48232) 3-40-11. E-mail: kuirzhev@mail.ru

***

СОБРАНИЕ ДЕПУТАТОВ РЖЕВСКОГО РАЙОНА ТВЕРСКОЙ ОБЛАСТИ

Р Е Ш Е Н И Е

22 сентябрь 2016 года №. 84 О внесении изменений и дополнений в решение от 17 декабря 2015 года №. 42 «О бюджете муниципального образования «Ржевский район» Тверской области на 2016 год»

Статья 1

Внести в решение Собрания депутатов Ржевского района Тверской области от 17 декабря 2015 года №. 42 «О бюджете муниципального образования «Ржевский район» Тверской области на 2016 год» (с изменениями и дополнениями от 17 марта 2016 года №. 61, от 1 июня 2016 года №. 73, от 29 июля

ОФИЦИАЛЬНЫЙ ОТДЕЛ

2016 года №. 74, от 12 августа 2016 года №. 83) следующие изменения:

1) в статье 1:

а) пункт 1 изложить в следующей редакции: «1. Утвердить основные характеристики бюджета муниципального образования «Ржевский район» (далее – районный бюджет) на 2016 год:

1)общий объем доходов районного бюджета в сумме 501 953 343,54 рублей;

2)общий объем расходов районного бюджета в сумме 540 124 276,54 рублей;

3)дефицит районного бюджета в сумме 38 170 933 рублей»

2) В статье 7 слова «в сумме 10889327 рублей» заменить словами «в сумме 140205384,65 рублей».

3) Приложение №.1 «Источники финансирования дефицита бюджета муниципального образования «Ржевский район» на 2016 год» изложить в новой редакции согласно приложению 1 к настоящему решению.

4) Приложение №. 7 «Прогнозируемые доходы муниципального образования «Ржевский район» Тверской области по группам, подгруппам, статьям, подстатьям и элементам доходов классификации доходов бюджетов Российской Федерации на 2016 год» изложить в новой редакции согласно приложению №. 2 к настоящему решению.

5) Приложение №.8 «Распределение бюджетных ассигнований бюджета муниципального образования «Ржевский район» Тверской области по разделам и подразделам классификации расходов бюджетов на 2016 год» изложить в новой редакции согласно приложению №. 3 к настоящему решению.

6) Приложение №.9 «Распределение бюджетных ассигнований бюджета муниципального образования «Ржевский район» Тверской области по разделам, подразделам, целевым статьям (муниципальным программам и непрограммным направлениям деятельности), группам и подгруппам видов расходов классификации расходов бюджетов на 2016 год» изложить в новой редакции согласно приложению №. 4 к настоящему решению.

7) Приложение №.10 «Ведомственная структура расходов бюджета муниципального образования «Ржевский район» Тверской области по главным распорядителям бюджетных средств, разделам, подразделам, целевым статьям (муниципальным программам и непрограммным направлениям деятельности), группам и подгруппам видов расходов классификации расходов бюджетов на 2016 год» изложить в новой редакции согласно приложению №. 5 к настоящему решению.

8) Приложение №.11 «Распределение бюджетных ассигнований на реализацию муниципальных программ и непрограммным направлениям деятельности по главным распорядителям средств бюджета муниципального образования «Ржевский район» Тверской области на 2016 год» изложить в новой редакции согласно приложению №. 6 к настоящему решению.

9) Дополнить статью 11 следующим пунктом «7. Утвердить распределение иных межбюджетных трансфертов бюджетам сельских поселений, входящих в состав Ржевского района Тверской области на 2016 год, согласно приложению №. 7 к настоящему решению»

Статья 2

Настоящее решение вступает в силу с момента подписания и подлежит официальному опубликованию.

Глава Ржевского района В.М. Румянцев

Председатель Собрания депутатов Ржевского района А.М. Канаев

РАСПИСАНИЕ ДВИЖЕНИЯ АВТОБУСОВ

График движения автобуса по маршруту № 9

Белоногов С.А.

Ржев-2	8-05	10-15	13-40	15-50	18-40
ПТУ-42	8-25	10-35	14-00	16-10	

График движения автобуса по маршруту № 15

МУП «Автотрнс»(летний период)

Н.Краны	7-18	8-03	9-03	9-52	10-42	11-28	12-18	14-43	15-43	16-32	17-22	18-08	19-08
Хорошево	6-53	7-43	8-26	8-40	10-13	11-03	11-53	15-06	15-20	16-03	16-53	17-43	18-31

МУП «Автотрнс»(зимний период)

Н.Краны	7-18	8-03	9-03	9-48	10-38	11-28	12-18	13-58	14-43	15-43	16-28	17-18	18-03
Хорошево	6-53	7-43	8-28	9-23	10-13	11-03	11-53	14-23	15-03	16-03	16-53	17-43	18-28

График движения автобуса по маршруту № 16

МУП «Автотрнс»

Меб. к-т	9-18	10-17	11-17		15-23	16-30	17-33
П.РТС	9-47	10-47	13-25		14-50	15-55	17-00

График движения автобуса по маршруту № 24

Портянко А.И.

Н.Краны	8-03	8-43	9-23	10-03		11-23	12-03	12-43	13-23	14-03	14-43	15-23		17-16	18-03	18-43	19-23	20-03	
Хл. з-д		8-23	9-03	9-43		11-03	11-43	12-23	13-03	13-43	14-23	15-03	15-43		17-43	18-23	19-03	19-43	20-23

График движения автобуса по маршруту № 1

МУП «Автотранс»

Ржев-2		7-27	8-21	9-15	10-09	11-03		12-51	13-45	14-39	15-33	16-27	17-21					
Меб.к	7-00	7-54	8-48	9-42	10-36	11-30		13-18	14-12	15-06	16-00	16-54	17-48					

МУП «Автотранс»

Ржев-2		7-31	8-25	9-19	10-13		12-01	12-55	13-49	14-43	15-37	16-31	17-25	19-13	20-07	21-01	21-55	22-49	
Меб.к	7-04	7-58	8-52	9-46		11-34	12-28	13-22	14-16	15-10	16-04	16-58	17-52	19-40	20-34	21-28	22-22		

МУП «Автотранс»

Ржев-2		7-13	8-07	9-01	9-55	10-49	11-43		13-31	14-25	15-19	16-13	17-07	18-01				
Меб.к		7-40	8-34	9-28	10-22	11-16	12-10		13-58	14-52	15-46	16-40	17-34	18-28				

МУП «Автотранс»

Ржев-2		7-09	8-03	8-57	9-51	10-45	11-39		13-27	14-21	15-15	16-09	17-03	17-57	18-51			
Меб.к		7-36	8-30	9-24	10-18	11-12	12-06		13-54	14-48	15-42	16-32	17-30	18-24				

Патрикеев А.В.

Ржев-2		7-00	7-54	8-48	9-42		11-30	12-24	13-18	14-12	15-06	16-00	16-54	17-48	18-42			
Меб.к	6-33	7-27	8-21	9-15		11-03	11-57	12-51	13-45	14-39	15-33	16-27	17-21	18-15	19-09			

Данильянц И.В.

Ржев-2		7-04	7-58	8-52	9-46	10-40	11-34	12-28	13-22	14-16	15-10	16-04	16-58	17-52	18-46	19-40	20-34	
Меб.к		7-31	8-25	9-19	10-13	11-07	12-01	12-55	13-49	14-43	15-37	16-31	17-25	18-19	19-13	20-07	21-01	

Обабко Ю.А.

Ржев-2		6-25	7-18	8-12	9-06	10-00	10-54	11-48	12-42	14-30	15-24	16-18	17-12	18-06	19-00	19-54		
Меб.к	5-57	6-51	7-45	8-39	9-33	10-27	11-21	12-15		14-03	14-57	15-51	16-45	17-39	18-33	19-27	20-21	

Иванов Ю.В.

Ржев-2		7-22	8-16	9-10	10-04		11-52	12-46				15-28	16-22	17-16	18-10	19-04	19-58	
Меб.к	6-55	7-49	8-43	9-37	10-31		12-19	13-13				15-55	16-49	17-43	18-37	19-31		

Соловьев А.В.

Ржев-2	6-42	7-36	8-30	9-24	10-18	11-12		13-00	13-54	14-48	15-42	16-36	17-30	18-24	19-18			
Меб.к	7-09	8-03	8-57	9-51	10-45			13-27	14-21	15-15	16-09	17-02	17-57	18-51				

Некрасов Ю.В.

Ржев-2		7-40	8-34	9-28	10-22	11-16	12-10	13-04		14-52	15-46	16-40	17-34	18-28				
Меб.к	7-13	8-07	9-01	9-55	10-49	11-43	12-37	13-31		15-19	16-13	17-07	18-01					

Иванов Ю.В.

Ржев-2		7-45	8-39	9-33	10-27	11-21	12-15	13-09		14-57	15-51	16-45	17-39	18-33	19-27	20-21		
Меб.к	7-18	8-12	9-06	10-00	10-54	11-48	12-42	13-36		15-24	16-18	17-12	18-06	19-00	19-54			

Патрикеев А.В.

Ржев-2	6-56	7-50	8-44	9-38	10-32	11-26	12-20	13-14		15-02	15-56	16-50	17-44	18-38	19-32			
Меб.к	7-23	8-17	9-11	10-05	10-59	11-53	12-47		14-35	15-29	16-23	17-17	18-11	19-05	19-59			

График движения автобуса по маршруту № 2

МУП «Автотранс»

Хорошево	7-04	7-54	8-44	9-34	10-24	11-25		12-54	13-44	14-34	15-24	16-14	17-04	17-54	18-44			
С.Краны	7-29	8-19	9-09	9-59	10-49				13-19	14-09	14-59	15-49	16-39	17-29	18-19			

МУП «Автотранс»

Хорошево	8-18	9-58	11-38	12-28	15-48	17-28												
С.Краны	8-43	10-23	12-03	12-53	15-23	17-03												

Обабко Ю.А.

Хорошево	6-46	7-36	8-26	9-16	10-06	10-56	11-46		13-26	14-16	15-06	15-56	16-46	17-36	18-26	19-16		
С.Краны	7-11	8-01	8-51	9-41	10-31	11-21	12-11		13-51	14-41	15-31	16-21	17-11	18-01	18-51			

Смирнов С.В.

Хорошево	6-30	7-20	8-10	9-00	9-50	10-40	11-30		13-10	14-00	14-50	15-40	16-30	17-20	18-10			
С.Краны	6-55	7-45	8-35	9-25	10-15	11-05			13-35	14-25	15-15	16-05	16-55	17-45	18-35			

Смирнов С.В.

Хорошево	7-12	8-02	8-52	9-42	10-32		12-12	13-02	13-52	14-42	15-32	16-22	17-12	18-02	19-00	20-06		
С.Краны	7-37	8-27	9-17	10-07			12-37	13-27	14-17	15-07	15-57	16-47	17-37	18-27	19-30	20-30		

График движения автобуса по маршруту № 2 А

МУП «Автотранс»

Краност.зд	7-03	7-53	9-33	11-13		14-33	16-13	17-53	18-43									
Льнозавод	6-38	7-28	9-08	10-48		14-58	16-38	18-18										

График движения автобуса по маршруту № 4

МУП «Автотранс»

Ржев 2	7	7-12	7-48	8-24	9-00	9-36	10-12	10-48			12-36	13-12	13-48	14-24	15-00	15-36	16-12	16-48	17-24	18-00	18-36					
Н.Краны		7-30	8-06	8-42	9-18	9-54	10-30	11-06			12-54	13-30	14-06	14-42	15-18	15-54	16-30	17-06	17-42	18-18	18-54					

Иванов Ю.В.

Ржев 2		7-30	8-06	8-42	9-18	9-54	10-30	11-42	12-18	12-54	13-30	14-06	14-42	15-18		16-30	17-06	17-42	18-18	18-54	19-30	20-06				
Н.Краны		7-12	7-48	8-24	9-00	9-36	10-12	10-48	12-00	12-36	13-12	13-48	14-24	15-00	15-36	16-48	17-24	18-00	18-36	19-12	19-48					

Веселов А.В.

Ржев 2		7-06	7-42	8-18	8-54	9-30	10-06	10-42	11-18	11-54	12-30	13-42		14-18	14-54		16-06	16-42	17-18	17-54	18-30	19-06	19-42	20-18		
Н.Краны	6-48	7-24	8-00	8-36	9-12	9-48	10-24	11-00	11-36	12-12	12-48		14-00	14-36	15-12		16-24	17-00	17-36	18-12	18-48	19-24	20-00		

Патрикеев А.В.

Ржев 2		7-18	7-54	8-30	9-06	9-42	10-18	10-54	11-30	12-06	12-42	13-18	13-54		15-06	15-42	16-18	16-54	17-30	18-06	18-42	19-18	19-54			
Н.Краны	7-00	7-36	8-12	8-48	9-24	10-00	10-36	11-12	11-48	12-24	13-00	13-36	14-12		15-24	16-00	16-36	17-12	17-48	18-24	19-00	19-36				

График движения автобуса по маршруту № 4 А

Иванов Ю.В.

Ржев 2	6-48	7-24	8-00	8-36			10-24	11-00	11-36	12-12	12-48	13-24	14-00	14-36		15-48	16-24	17-00	18-12	18-48	19-24	20-00				
С.Краны	7-06	7-42	8-18	8-54			10-42	11-18	11-54	12-30	13-06	13-42	14-18	14-54		16-06	16-42	17-18	17-54	18-30	19-06	19-42	20-18			

График движения автобуса по маршруту № 4 Б

Иванов Ю.В.

Ржев 2			7-36	8-12	8-48	9-24	10-00	10-36	11-12	11-48			13-36	14-12	14-48	15-24	16-00	16-36	17-12	17-48	18-24	19-00	19-36	20-12	20-48	
Н.Краны		7-18	7-54	8-30	9-06	9-42	10-18	10-54	11-30			13-18	13-54	14-30	15-06	15-42	16-18	16-54	17-30	18-06	18-42	19-18	19-54	20-30		

График движения автобуса по маршруту № 7

МУП «Автотранс» (летний период)

Н.Краны		7-32	8-22	18-22	20-02	20-52	21-42	22-32												
Меб. К-т	7-07	7-57	8-47	19-37	20-27	21-17	22-07	23-07												

МУП «Автотранс» (зимний период)

Н.Краны	7-32	8-22	15-02	15-52	16-42	17-32	18-22	20-02	20-52	21-42	22-32									
Меб. К-т	7-07	7-57	8-47	15-27	16-17	17-07	17-57	19-37	20-27	21-17	22-07	23-07								

МУП «Автотранс»

Н.Краны	7-13	8-03	8-53	9-43	10-33			13-03	13-53	14-43	15-33	16-23	17-13	18-03	18-53	19-43				
Меб. К-т	7-38	8-28	9-18	10-08	10-58			13-28	14-18	15-08	15-58	16-48	17-38	18-28	19-18	20-08				

Иванов Ю.В.

Н.Краны	7-00	7-50	8-40	9-30	10-20	11-10	12-00		13-40	14-30	15-20	16-10	17-00	17-50	18-40					
Меб. К-т	7-25	8-15	9-05	9-55	10-45	11-35	12-25		14-05	14-55	15-45	16-35	17-25	18-15	19-05					

Иванов Ю.В.

Н.Краны	7-07	7-57	8-47	9-37	10-27	11-17	12-07	12-57	13-47	14-37	15-27		17-07	17-57	18-47	19-37				
Меб. К-т	7-32	8-22	9-12	10-02	10-52	11-42	12-32	13-22	14-12	15-02		16-42	17-32	18-22	19-12					

Патрикеев А.В.

Н.Краны		7-19	8-09	8-59	9-49	10-39		12-19	13-09	13-59	14-49	15-39	16-29	17-19	18-09	18-59				
Меб. К-т	6-54	7-44	8-34	9-24	10-14	11-54		12-44	13-34	14-24	15-14	16-04	16-54	17-44	18-34	19-24				

Виноградова Г.А.

Н.Краны	7-25	8-15	9-05	9-55	10-45	11-35		13-15	14-05	14-55	15-45	16-35	17-25	18-15	19-05					
Меб. К-т	7-50	8-40	9-30	10-20	11-10	12-00		13-40	14-30	15-20	16-10	17-00	17-50	18-40	19-30					

Лебедев А.Е.

Н.Краны	7-38	8-28	9-18	10-08	10-58	11-48	12-38		14-18	15-08	15-58	16-48	17-38	18-28	19-18					
Меб. К-т	7-13	8-03	8-53	9-43	10-33	11-23	12-13	13-03	14-43	15-33	16-23	17-13	18-03	18-53						

Данильянц И.В.

Н.Краны	7-44	8-33	9-24	10-14	11-04	11-54	12-44	13-34	14-24	15-14	16-04	16-54	17-44	18-34	19-24	20-14				
Меб. К-т	8-09	8-59	9-49	10-39	11-29	12-19	13-09	13-59	14-49	15-39	16-29	17-19	18-09	18-59	19-49	20-39				

График движения автобуса по маршруту № 7 А

МУП «Автотранс»

С.Краны	6-58	7-56	8-54	9-52	10-50	11-48		13-21	14-19	15-17	16-15	17-13	18-11							
Меб. К-т	6-29	7-27	8-25	9-23	10-21	11-19		13-50	14-48	15-46	16-44	17-42	18-40							

График движения автобуса по маршруту № 7 Б

МУП «Автотранс» (летний период)

Сад.коопр.Волга	9-12	10-02	11-42		12-32	13-22	14-12	15-02	15-52	16-42	17-32	18-22								
Меб. К-т	9-37	11-17	12-07		12-57	13-47	14-37	15-27	16-17	17-07	17-57									

График движения автобуса по маршруту № 7 Б

МУП «Автотранс» (зимний период)

Сад.коопр.Волга	9-12	10-02	11-42	12-32	13-22	14-12														
Меб. К-т	9-37	11-17	12-07	12-57	13-47	14-37														

График движения автобуса по маршруту № 3

МУП «Автотранс»

Склад 40	7-00	8-00	9-00	10-00	11-00		13-00	14-00	15-00	16-00	17-00	18-00
Н.Бор	7-30	8-30	9-30	10-30	11-30		13-30	14-30	15-30	16-30	17-30	18-30

Белоногов С.А.

Склад 40	7-30	8-30	9-30	10-30	11-30		13-30	14-30	15-30	16-30	17-30	18-30	19-30
Н.Бор	8-00	9-00	10-00	11-00	12-00		14-00	15-00	16-00	17-00	18-00	19-00	20-00

График движения автобуса по маршруту № 3А

Виноградова Г.А.

Н.крыны	6-40	7-20	8-26	9-06	9-46	10-26	10-56	11-45	12-27	13-03		14-27	15-03	15-45	16-27	17-03	17-45	18-27	19-03	19-45
Н.Бор	7-00	8-06	8-46	9-26	10-06	10-46	11-23	12-06	12-48	13-24		14-46	15-23	16-06	16-46	17-23	18-06	18-45	19-23	20-06

График движения автобуса по маршруту № 10

МУП «Автотрнас»

Меб. к-т	7-48	8-48	9-48	10-48	11-48	13-48	14-48	15-48	16-48	17-48	18-48			
Хорошево	8-18	9-18	10-18	11-18		13-18	14-18	16-18	17-18	18-18				

МУП «Автотрнас»

Меб. к-т		7-34	8-34	9-34	10-34	12-34	13-34	14-34	15-34	16-34	17-34			
Хорошево	7-04	8-04	9-04	10-04		12-04	13-04	14-04	15-04	16-04	17-04			

МУП «Автотрнас»

Меб. к-т	7-15	8-15	9-15	10-15	11-15		13-15	14-15		16-15	17-15	18-15		
Хорошево	7-45	8-45	9-45	10-45		12-45	13-45	14-45	15-45	16-45	17-45			

Спириденко С.М.

Меб. к-т		7-55	8-55	9-55		11-55	12-55	13-55	14-55	15-55	16-55	17-55	18-55	19-55
Хорошево	7-25	8-25	9-25			12-25	13-25	14-25	15-25	16-25	17-25	18-25	19-25	20-25

Пьянов А.Н.

Меб. к-т	7-02	8-02	9-02	10-02	11-02	12-02	13-02		15-02	16-02	17-02			
Хорошево	7-32	8-32	9-32	10-32	11-32	12-32		14-32	15-32	16-32	17-32			

Спириденко С.М.

Меб. к-т	7-09	8-09	9-09	10-09	11-09	13-09	14-09	15-09	16-09	17-09	18-09			
Хорошево	7-39	8-39	9-39	10-39	12-39	13-39	14-39	15-39	16-39	17-39	18-39			

Патрикеев А.В

Меб. к-т	7-21	8-21	9-21	10-21	11-21		13-21	14-21	15-21	16-21	17-21	18-21		
Хорошево	7-51	8-51	9-51	10-51	11-51		13-51	14-51	15-51	16-51	17-51			

Пьянов А.Н.

Меб. к-т	7-28	8-28	9-28		11-28	12-28	13-28	14-28	15-28	16-28	17-28			
Хорошево	7-58	8-58	9-58		11-58	12-58	13-58	14-58	15-58	16-58	17-58			

Пьянов А.Н.

Меб. к-т	7-41	8-41	9-41	10-41		12-41	13-41	14-41	15-41	16-41	17-41			
Хорошево	7-11	8-11	9-11	10-11	11-11		13-11	14-11	15-11	16-11	17-11	18-11		

2016 ПАМЯТЬ

БОГОМ ЗАБЫТЫЕ, ВЛАСТЬЮ ОБИЖЕННЫЕ

Александр ЕРОХИН

(Продолжение).

Лидия Михайловна СМИРНОВА и Иван Михайлович КОЗИНОВ

«С НАМИ ПОСТУПИЛИ НЕСПРАВЕДЛИВО»

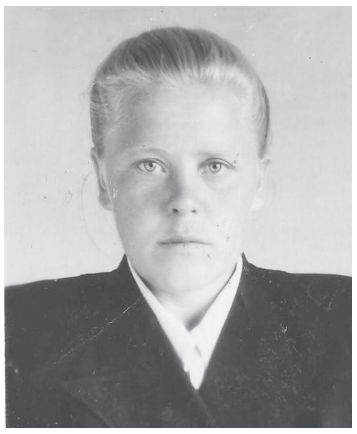

Супруги Козиновы и трое их ребятишек – Лидия, Людмила и Иван – жили в деревне Апалёво Луковниковского района Тверской области. Глава семейства Михаил Васильевич вместе с женой Евдокией Павловной трудились в колхозе. 22 января 1933 года М.В. Козинова вызвали в Луковниково, там и арестовали. 15 марта тройка ОГПУ Западной области выдвинула против него обвинение по статье 58.10 часть вторая УК РСФСР и приговорила к пяти годам лишения свободы. Основанием послужил донос председателя колхоза и соседа о якобы имевшем место вредительстве – потраве сельхозугодий. Отбывал срок в Карелии, на строительстве Беломорканала. После ареста Михаила Васильевича у семьи забрали скотину, большую часть земельного надела, выселили из дома, а Евдокию Павловну изгнали из колхоза. Женщина, оставшаяся с тремя детьми (младшему, Ивану, было всего два года) на руках, вынуждена была ютиться в сарае. Люди их жалели, помогали, чем могли. Вскоре семью Евдокию перевезли к себе, в д. Высокое, её родные сёстры – Мария и Матрёна. Здесь она поступила в колхоз, а старших детей устроили в школу.

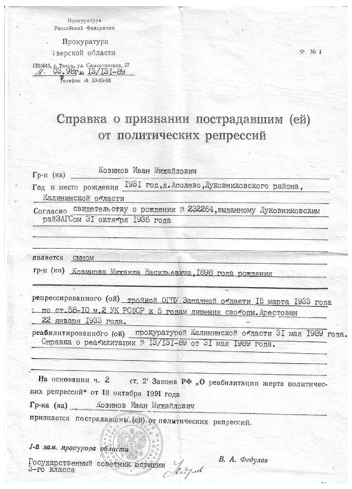

Прокуратура Российской Федерации
Прокуратура Тверской области
170001, г. Тверь, ул. Советская, 17
№ 04/2-98 от 18/12-09
Телефон 32-05-02

Ф. № 1

Справка о признании пострадавшим (ей) от политических репрессий

Гр-н (ка) Козинов Иван Михайлович
Год и место рождения 1931 год, д. Апалево, Луковниковского района, Калининской области
Согласно свидетельству о рождении № 232254, выданному Луковниковским РАЗАГСом 31 октября 1936 года
является сином
гр-н (ки) Козинова Евдокия Васильевна, 1886 года рождения
репрессированного (ой) тройкой ОГПУ Западной области 15 марта 1933 года по ст. 58-10 ч. 2 УК РСФСР к 5 годам лишения свободы, арестован 22 января 1933 года,
реабилитированного (ой) прокуратурой Калининской области 31 мая 1989 года. Справка о реабилитации № 13/121-89 от 31 мая 1989 года.

На основании ч. 2 ст. 2 Закона РФ „О реабилитации жертв политических репрессий" от 18 октября 1991 года
Гр-ка (на) Козинов Иван Михайлович
признается пострадавшим (ей) от политических репрессий.

1-й зам. прокурора области
Государственный советник юстиции 3-го класса — В. А. Федулов

Супруги Козиновы и трое их ребятишек – Лидия, Людмила и Иван – жили в деревне Апалёво Луковниковского района Тверской области. Глава семейства Михаил Васильевич вместе с женой Евдокией Павловной трудились в колхозе. 22 января 1933 года М.В. Козинова вызвали в Луковниково, там и арестовали. 15 марта тройка ОГПУ Западной области выдвинула против него обвинение по статье 58.10 часть вторая УК РСФСР и приговорила к пяти годам лишения свободы. Основанием послужил донос председателя колхоза и соседа о якобы имевшем место вредительстве – потраве сельхозугодий. Отбывал срок в Карелии, на строительстве Беломорканала. После ареста Михаила Васильевича у семьи забрали скотину, большую часть земельного надела, выселили из дома, а Евдокию Павловну изгнали из колхоза. Женщина, оставшаяся с тремя детьми (младшему, Ивану, было всего два года) на руках, вынуждена была ютиться в сарае. Люди их жалели, помогали, чем могли. Вскоре семью Евдокию перевезли к себе, в д. Высокое, её родные сёстры – Мария и Матрёна. Здесь она поступила в колхоз, а старших детей устроили в школу.

Однажды Михаил Васильевич написал жене, что она может приехать к нему на свидание. Во время визита в лагерь на глазах Козиновых случилась трагедия. Заключённые делали свою обычную работу – вывозили из карьера песок (на тачках с деревянными колёсами, при этом на плечи надевали хомут). И тут произошло непредвиденное – обвалилась порода, заключённых засыпало, люди копошились в песке, как муравьи, но помощи им никто не оказал. Множество людей тогда погибло...

Михаил Васильевич Козинов был реабилитирован прокуратурой Калининской области 31 мая 1989 года. Умер он в 65 лет, похоронен на своей родине – в деревне Высокое.

Дочь Михаила Васильевича, Лидия, в 1950-м вышла замуж и вместе с мужем уехала в Татарстан, вскоре в молодой семье родилась дочь. Но семейная жизнь, увы, не сложилась, и через два года Лида вернулась на родину, подала на развод. От второго мужа родила сына Володю. Переехала в Ржев и до самой пенсии работала в санэпидемстанции.

На основании закона РФ «О реабилитации жертв политических репрессий» от 18 октября 1991 года Лидия Михайловна Смирнова была признана пострадавшей от политических репрессий. Пережила она и ещё одну трагедию – попав в автокатастрофу, был парализован, а затем ушёл из жизни её сын. Сейчас Лидии Михайловне 87 лет, дочь уже на пенсии, все хлопоты по уходу за пожилой женщиной взяла на себя её сноха – Светлана.

А теперь – несколько слов о судьбе Ивана Козинова. Окончив семь классов, отслужил в армии пять лет (вместо трёх положенных – два года добавили за известный полёт самолёта-разведчика Пауэрса), дослужился до звания сержанта. После службы поступил на краностроительный завод, где работал слесарем-монтажником. В 1958 году женился, его жена, Маргарита Николаевна, была бессменным библиотекарем в ж/д школе №5 (ныне СОШ №12). При отступлении немцев её, семилетнюю девчонку, в числе других жителей деревни Юрьево Зубцовского района, угнали в концлагерь близ города Ярцево Смоленской области. Здесь заболела тифом – как выжила, сама не знает (условия содержания были нечеловеческими). При ликвидации лагеря часть заключённых расстреляли, часть вывезли на машинах и сбросили карьер. В их числе оказалась и Маргарита, но судьба и на этот раз вырвала её из лап смерти.

В семье Козиновых воспитывались двое детей – Татьяне и Ольга, избравшие впоследствии профессию педагога. Без отрыва от производства Иван Михайлович окончил вечернюю школу, техникум, институт. Успешно продвигался по служебной лестнице, досдужился до начальника отдела кадров завода. Но за два года до пенсии вновь стал слесарничать, работал и на пенсии. Он ушёл из жизни в 2012 году.

Оценка репрессий Лидией Николаевной Смирновой: *«Воспоминания о том времени очень тяжёлые – до сих пор, в одном я абсолютно уверена: с нами поступили несправедливо».*

Альвина Александровна КОРОЛЁВА

СУДЬБА НЕМЕЦКОЙ СЕМЬИ

Семья Экснеров – Александр Александрович с Мария Теодоровна, а также четыре их дочери (Эмилия, Катя, Эмма и Альвина) – жили в подмосковном городе Озёры. Когда началась война с фашисткой Германией, Александра Александровича забрали в трудовую армию. Но домой он больше не вернулся – исчез при невыясненных обстоятельствах. При этом интересно отметить: впоследствии Экснеров реабилитировали не как членов семьи жертвы политических репрессий, а за принудительное переселение. Рассказывают, что во время войны А.А. Эснер всё же навещал свою семью. Пробыл дома три дня, а дальше... Дальше его след исчезает в безызвестности, несмотря на все попытки разыскать мужа и отца.

А семье Экснеров дали на сборы 24 часа и эвакуировали в товарных вагонах в Кызылординскую область Казахстана. Мать устроилась мастером в сапоговаляльный цех (валенки отправляли для нужд фронта). 15-летняя Эмма и 11-летняя Катя работали прислугой, младшие, двух и семи лет, сидели дома. Голод, холод, неустроенный быт – познали сполна. Но нужно отдать должное местным жителям – они относились к переселенцам с сочувствием.

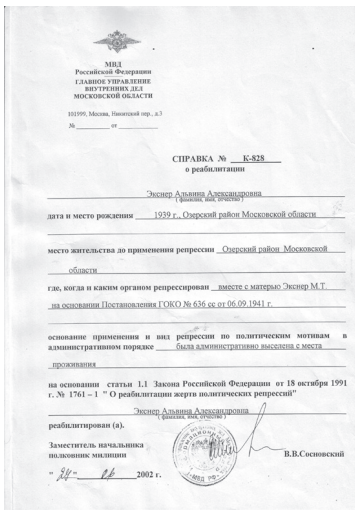

МВД Российской Федерации
ГЛАВНОЕ УПРАВЛЕНИЕ ВНУТРЕННИХ ДЕЛ МОСКОВСКОЙ ОБЛАСТИ

101999, Москва, Никольский пер., д.3
№ _____ от _____

СПРАВКА № К-828
о реабилитации

Экснер Альвина Александровна
(фамилия, имя, отчество)
дата и место рождения 1939 г., Озерский район Московской области
место жительства до применения репрессии Озерский район Московской области
где, когда и каким органом репрессирован вместе с матерью Экснер М.Т. на основании Постановления ГОКО № 636 сс от 06.09.1941 г.
основание применения и вид репрессии по политическим мотивам в административном порядке была административно выселена с места проживания
на основании статьи 1.1 Закона Российской Федерации от 18 октября 1991 г. № 1761 – 1 " О реабилитации жертв политических репрессий"
Экснер Альвина Александровна
(фамилия, имя, отчество)
реабилитирован (а).
Заместитель начальника полковник милиции — В.В.Сосновский
« 24 » 06 2002 г.

Альвина не было и 14-ти, когда она стала работать санитаркой. Правительство не препятствовало учёбе детей переселенцев, поскольку государству нужны были грамотные люди. Но тяжёлое материальное положение таких семей и отсутствие в казахском захолустье школ, где преподавание шло бы на русском языке, привело к тому, что только Альвина получила среднее и медицинское образование. Екатерина всю жизнь работала поваром, Эмилия одно время была звеньевой в полеводческой бригаде.

В 16 лет Альвина вышла замуж. Разрешение на выезд она получила в 1956 году. А в 1965-м семья мужа, Сергея Королькова, переехала на свою родину – в Калининскую область. Предварившие этот переезд попытки устроиться поближе к Москве оказались неудачными. На мой взгляд, тому причиной стало то обстоятельство, что Альвина на тот момент ещё не была реабилитирован (это случилось лишь в 1991 году). Тогда семья обосновалась в деревне Абрамково, предместье Ржева. Построили дом, затем получили квартиру в городе, на улице Гагарина.

Альвина Александровна работала медсестрой в терапевтическом отделении ржевской ЦРБ, затем – старшей медсестрой. Больше 25 лет преподавала в медицинском училище. Муж 17 лет работал слесарем на ПО «Электромеханика». В их семье двое сыновей: Александр Сергеевич трудится в Петербурге, Василий Сергеевич – врач-терапевт, ныне – инвалид 1-й группы.

Отдельно скажу о судьбе сестёр Альвины. Эмилия и Эмма в девяностые годы эмигрировали в Германию, в настоящее время жива только Эмма. Она по-прежнему живёт в ФРГ, а вот Альвина – в Ржеве. На вопрос почему и она не уехала из России, – Альвина Александровна ответила так: «Не зная языка, ехать в совсем не знакомую страну я не решилась. Хотя сёстры там жили, конечно, намного лучше в материальном плане, чем я».

Сегодня наша героиня признана жертвой политических репрессий, за что и получает от государства компенсацию – чуть больше тысячи рублей в месяц. Её отзыв о репрессиях в Советском Союзе – крайне негативное, и такое мнение вполне оправданно.

Валентина Викторовна ЛАВРЕНТЬЕВА

«ОБИДЫ НА СОВЕТСКУЮ ВЛАСТЬ НЕТ»

Семья Гончуковых – Виктор Николаевич, Мария Яковлевна, их дочь Валентина и сын Владимир – в 30-е годы XX века жили в Ржеве. Глава семейства работал на железной дороге – ведал водоснабжением.

Летом 1937-го произошла авария – взорвался котёл. Признали, что это вредительство. Наказали троих специалистов: одному дали 25 лет, второму – 15 лет, третьему – 10 лет лагерей. Этим вторым лицом и был Виктор Николаевич: 19 октября 1937 года линейным судом Калининской железной дороги он был проговорён к 15 годам лишения свободы – по статьям 58-10, 58-11 Уголовного Кодекса РСФСР. Но 3 ноября 1938 года определением железнодорожной коллегии Верховного суда СССР срок был снижен – до 10 лет. Отбывал он его на Печоре, в посёлке Абесь Усть-Усинского района Коми АССР.

В Ржеве осталась семья «врага народа» – мать с двумя детьми. Мария Яковлевна устроилась работать санитаркой в роддом, но вскоре её оттуда попросили: не дай Бог, будет вести антисоветскую пропаганду! Тогда подалась на маслозавод, где ей предложили работу в горячем цеху. Дочь Валентину в Пушкинскую школу не взяли (училась в 10-й), в пионеры не приняли.

А тут пришла страшная весть – война! Дом Гончуковых сгорел, а в 1942 году семью вместе с другими жителями Ржева немцы погнали в сортировочный лагерь. Мать там переболела тифом, потом её отправили на работу в Германию. Так 12-летняя девочка и 9-летний мальчик остались без матери. Освободила их из лагеря Красная Армия. Долгое время жили тем, что побирались, благо мир не без добрых людей. Когда их определяли в детский дом (село Кочкурово), по совету всё тех же добрых людей ребятишки скрыли, что их отец находится в тюрьме, а мать – в Германии (сказали, что отец – в армии, а мать – убита). В детдоме они жили вплоть до 1945 года, до возвращения матери из Германии. А в 1946-м вернулся из лагеря и Виктор Николаевич. Так семья и воссоединилась.

Отец не любил рассказывать о лагерной жизни, лишь однажды упомянул, что выжили немногие: еды не хватало, свирепствовала цинга, другие болезни. После возвращения работал на заводе АТЭ-3 слесарем-инструментальщиком. 29 декабря 1959 года судебной коллегией по уголовным делам Верховного суда СССР Виктор Николаевич Гончуков был реабилитирован. В 1965-м он ушёл на пенсию, в 1993-м ушёл из жизни – в возрасте 88 лет.

Мария Яковлевна с 1945 года и до выхода на заслуженный отдых работала на почте, умерла в 1995-м. Их сын Владимир Викторович в 1953 году ушёл в армию, служил три года. По возвращению устроился работать на завод АТЭ-3, и тоже трудился там до пенсии. Валентина Викторовна, вслед за матерью, в 1946 года поступила работать на почту, получив специальное образование; работала бухгалтером, а затем – начальником отделения связи. Вышла замуж в 1952 году за Михаила Ивановича Лаврентьева, родила в ему двоих сыновей. Старший ныне живёт в Подольске, младший – в Ржеве.

В 1995 году Валентина Викторовна Лаврентьева на основании п.2 статьи 2 закона РФ «О реабилитации жертв политических репрессий» прокуратурой Тверской области была признана пострадавшей от политических репрессий и полностью реабилитирована.

Отношение нашей героини к репрессиям, безусловно, отрицательное, но обиды на советскую власть, по словам В.В. Лаврентьевой, у неё нет.

ЧАСТНЫЕ БЕСПЛАТНЫЕ ОБЪЯВЛЕНИЯ

(КРОМЕ РУБРИК «КОММЕРЧЕСКАЯ НЕДВИЖИМОСТЬ», «ГРУЗОПЕРЕВОЗКИ», «ВАКАНСИИ», «УСЛУГИ»)

ПРИНИМАЮТСЯ по тел. 2-28-36

В ЧЕТВЕРГ с 9.00 до 17.00, В ПЯТНИЦУ с 9.00 до 12.00.

обед с 13.00 до 14.00

КВАРТИРЫ

ПРОДАЖА

Две смежные комнаты в част. бл. кв. в районе Ржева-2, 29 кв. м, есть балкон. Цена 450 тыс. рублей, торг. Тел. 8-915-719-93-82.

Комната в 3-комн. бл. кв. по ул. Кирова, дом 6, 20 кв. м, бытовая техника и мебель в дар. Цена 450 тыс. рублей. Можно по ипотеке и маткапиталу. Тел. 8-911-920-13-15.

1-комн. бл. кв. по Ленинградскому шоссе, дом 36а, 4/5 эт. дома, 30,6 кв. м. Тел. 2-29-92.

1-комн. бл. кв. по Служебному проезду, дом 2, 3/4 эт. дома, 34 кв. м. Тел. 8-911-635-54-49.

1-комн. бл. кв. по Зубцовскому шоссе, дом 5/49, 1/5 эт. дома, 30,7 кв. м. Цена 1,2 млн. рублей. Тел. 8-919-050-35-61.

1-комн. бл. кв. по ул. Большевистская, дом 9/16, 5/5 эт. дома, пл. окна, новые двери, сантехника, спокойные соседи. Цена 900 тыс. рублей, торг. Тел. 8-930-154-45-98.

1-комн. бл. кв. в районе «Элтры», 3/5 эт. дома, 32 кв. м, не угловая, балкон. Тел. 8-904-027-13-87.

1-комн. бл. кв. по ул. Бехтерева («Оптика»), 2/5 эт. дома, 31,6 кв. м, 8-917-507-87-58.

1-комн. бл. кв. в районе Ральфа, 3/5 эт. дома. Тел. 8-915-724-27-89.

1-комн. бл. кв. по ул. Садовая, дом 29 (магазин «Магнит»), 40,2 кв. м, кухня – 9,1 кв. м, с/у разд., лоджия заст., сч. на воду. Маткапитал, ипотека. Тел. 8-910-934-61-01, звонить в будни с 18.00 до 21.00, в выходные в любое время.

1-комн. бл. кв. по ул. Большевистская, дом 9/16, 4/5 эт. дома, 31,4 кв. м. Цена 950 тыс. рублей. Тел. 8-903-631-39-18.

1-комн. бл. кв. по ул. Революции, дом 25, 5/5 эт. дома, 31,3 кв. м. Цена 1 050 000 рублей. Тел. 8-903-631-39-18.

1-комн. бл. кв. по ул. К. Маркса, дом 12, 1/5 эт. дома, 29,7 кв. м. Цена 900 тыс. рублей. Тел. 8-903-631-39-18.

1-комн. бл. кв. по ул. Куприянова, д.52, 3/5 эт. дома, 29 кв. м, окна и балкон ПВХ, метал. дверь. Цена 1,1 млн. рублей. Тел. 8-903-161-60-71, Олег.

2-комн. бл. квартира-студия по ул. Ленина, дом 14, хороший ремонт. Дёшево. Тел. 8-910-935-34-70.

2-комн. бл. кв. по ул. Телешева, дом 5, 2/5 эт. дома, 43 кв. м, тёплая, пл. окна, балкон заст., комнаты и с/у раздельные. Тел. 8-920-169-19-27.

2-комн. кв. (полдома) и земельный участок в пос. Осуга. Цена 450 тыс. рублей, можно по материнскому капиталу. Тел. 8-903-808-41-45.

2-комн. бл. кв. по ул. Урицкого, дом 88, 4/5 эт. дома, 43,6 кв. м. Цена 1,2 млн. рублей. Тел. 8-960-706-33-45.

2-комн. част. бл. кв. по ул. Б. Спасская, дом 57, 4/4 эт. дома, 37,4 кв. м, без ремонта. Цена 900 тыс. рублей. Тел. 8-960-706-33-45.

2-комн. бл. кв., 4/5 эт. дома, не угловая, южная сторона, хорошая мет. входная дверь, пл. окна, балкон рольставни, обшит пластиком, с/у совм., новая сантехника, сч. на воду, телефон, интернет, кабельное, комн. раздельные. Тел. 8-910-646-56-80.

2-комн. бл. кв. по ул. К. Маркса, 45 кв. м, ремонт. Цена 1050000 рублей, можно по маткапиталу с доплатой. Тел. 8-910-846-28-19.

2-комн. бл. кв. по Торопецкому тракту, дом 2, , 1/5 эт. дома, 53 кв. м, окна ПВХ, счётчики воды. Цена 1,3 млн. рублей. Тел. 8-910-932-58-44, Надежда.

2-комн. бл. кв. по ул. Тимирязева, дом 1, 2/5 эт. дома, 51,1 кв. м, сч-ки, пл. окна, с/у раздельный, лоджия, кабельное, домофон, общедомовой счётчик тепла. Тел. 8-910-832-54-46.

2-комн. бл. кв. по ул. Ленина, дом 6, 5/5 эт. дома, 40,7 кв. м, счётчики, пл. окна, с мебелью и бытовой техникой. Тел.: 2-00-42, 8-915-739-05-77.

2-комн. част. бл. кв., 1/3 эт. дома, 64 кв. м. Цена 1130000 рублей. Тел. 8-900-014-87-13.

2-комн. бл. кв. по ул. Республиканская, 5/5 эт. дома, 54 кв. м. Цена 1350000 рублей, торг. Тел. 8-900-014-87-13.

2-комн. бл. кв. по ул. Урицкого, с мебелью. Тел. 8-915-734-15-91.

2-комн. бл. кв. в районе Кирпичного. Тел. 8-910-936-47-01.

2-комн. бл. кв. по Ленинградскому шоссе, дом 50, 2/4 эт. дома, 42,5 кв. м. Тел. 8-920-188-54-96.

2-комн. бл. кв. в районе ул. Садовая. Тел. 8-904-004-58-84.

2-комн. бл. кв. по ул. Разина, 45 кв. м, ремонт. Цена 1,2 млн. рублей. Тел. 8-915-729-96-17.

3-комн. бл. кв. в районе Кирпичного, 2/5 эт. дома, тёплая, не угловая. Тел. 8-903-802-52-53.

3-комн. бл. кв. улучш. планировки в пос. Есинка, 73 кв. м. Тел. 8-961-019-68-30.

3-комн. бл. кв. в районе склада-40, 3/5 эт. дома. Тел. 8-919-063-25-21.

3-комн. бл. кв. по ул. Мира, дом 14, 4/4 эт. дома, 52,8 кв. м, горячая вода круглый год, пл. окна, с/у раздельный. Тел. 8-920-186-20-69.

3-комн. бл. кв. по ул. Марата, 5/5 эт. дома, требует ремонта. Или МЕНЯЮ на 1-комн. бл. кв. с доплатой. Тел. 8-910-932-63-59.

3-комн. бл. кв. по ул. Куприянова, дом 15, 4/9 эт. дома, с гаражом во дворе. Цена 2450000 рублей. Тел. 8-910-532-81-87.

3-комн. бл. кв. в районе Н. Кранов, 7/9 эт. дома, 67 кв. м, окна ПВХ, две заст. лоджии, счётчики, кладовая, телефон. Можно по ипотеке и маткапиталу. Документы готовы. Тел. 8-904-023-77-60.

3-комн. бл. кв. по ул. Телешева, дом 4, 4/5 эт. дома, 63 кв. м, кухня – 10 кв. м, комнаты раздельные. Тел. 8-910-649-72-56.

3-комн. част. бл. кв. по Ленинградскому шоссе, дом 31, 2/4 эт. дома, требует ремонта. Тел. 8-904-004-62-86.

4-комн. бл. кв. по Торопецкому тракту, дом 4, 2/5 эт. дома, 76 кв. м, кухня – 12 кв. м, лоджия – 7 кв. м. тел. 8-930-169-85-50.

СДАЮ

Комнату в коммунальной квартире в районе Калининских домов, нет горячей воды. Тел. 8-910-842-88-27.

Комната в общежитии по ул. Чернышевского. Тел. 8-915-703-40-62.

Комната в част. бл. доме, можно посуточно. Тел. 8-915-717-84-17.

1-комн. бл. кв., частично с мебелью. Тел. 8-952-091-15-73.

1-комн. бл. кв. в районе танка, с мебелью, на длит. срок. Тел. 8-965-445-18-81.

1-комн. кв. по ул. Краностроителей, дом 14, с мебелью. Тел. 8-963-154-11-42.

1-комн. кв. с мебелью, на длительный срок. Тел. 8-980-634-95-66.

1-комн. бл. кв. по ул. Челюскинцев, на длительный срок, без мебели. Тел. 8-910-931-60-78.

1-комн. бл. кв. по ул. Ленина, 5 эт., ремонт, частично с мебелью, на длит. срок. Предоплата. Тел. 8-904-002-09-99.

2-комн. бл. кв. в районе Мебельного. Тел. 8-910-930-49-53.

2-комн. част. бл. кв. в центре. Тел. 8-900-014-87-13.

2-комн. бл. кв., без ремонта. Оплата 5 тыс. рублей. Тел. 8-903-630-51-74.

Жильё (комнаты, номера) посуточно, круглосуточно с предост. документации. Тел.: 8(48232) 2-92-89, 8-961-141-08-88.

КУПЛЮ

Бл. кв. в Ржеве, Хорошево, Ковалёво, по материнскому капиталу без доплаты. Тел. 8-952-063-33-69.

Малогабаритное жильё. Недорого. Тел. 8-904-002-02-88.

ДОМА

ПРОДАЖА

1/2 дома в черте города, вода, свет, газ по границе участка, 8 соток, хозпостройки, баня, гаражи, сад. Цена 1,1 млн. рублей, торг. Тел. 8-909-267-36-18.

Дача на берегу Волги, свет, вода, 5 соток, до Волги 100 м. Тел.: 2-46-83, 8-904-009-63-07.

Дом бл. по ул. М. Горького, 60 кв. м, гараж. Или МЕНЯЮ на 3-комн. бл. кв. Тел. 8-903-075-11-72.

2-эт. коттедж на берегу Волги (первая линия), 300 кв. м (100 кв. м – цокольный этаж), без внутренней отделки, коммуникации подведены (газ, вода, свет), участок 12 соток. Цена 5,5 млн. рублей, торг уместен. Тел. 8-930-154-45-98.

2-эт. деревянный дом в г. Зубцове, ул. Генерала Лукина, 140 кв. м, брус, участок 10 соток, в доме встроенная сауна, по границе участка вода, газ, эл-во. Цена 1,6 млн. рублей, торг уместен. Тел. 8-930-154-45-98.

Дом в д. Маломахово, 62,1 кв. м, 7 км от Ржева, расположен в живописном месте: рядом берёзовая роща, небольшая речка. Деревянный двухэтажный бревенчатый сруб, второй этаж отделан вагонкой, на окнах первого этажа рольставни, участок 17 соток. Цена 1,1 млн. рублей. Тел. 8-930-154-45-98.

Дача в садовом кооперативе «Факел», 2-эт. дом, душ, мангал, вода, свет, пл/яг насаждения. Тел. 8-903-034-39-62.

Дом новый, бл., 96 кв. м. Тел. 8-903-695-74-81.

Жилой дом в д. Висино, 30 км от города, земельный участок 15 соток. Цена 400 тыс. рублей. Тел. 8-903-808-41-45.

Ветхий жилой дом в д. Мончалово, с/п «Есинка», земельный участок 16 соток. Цена 230 тыс. рублей. Тел. 8-903-808-41-45.

Дом 2-эт., бревенчатый, в деревне Осташковского района, 100 м до озера Селигер, 21 сотка, собственник. Цена 1,5 млн. Тел. 8-964-166-63-11.

КУПЛЮ

Дом в д. Минино, Тупицино, Дорки, Мясцово, Горки или Орехово на р. Волга. Тел. 8-964-727-61-85.

ЗЕМЕЛЬНЫЕ УЧАСТКИ

ПРОДАЖА

Земельный участок в деревне, 45 км от Ржева, 14 соток, подъезд круглый год, вода рядом. Цена 140 тыс. рублей. Тел. 8-915-719-93-82.

Земельный участок с ветхим домом в д. Муравьёво. Тел. 8-920-151-67-81.

Участок в пос. Осуга, до участка асфальт, свет, рядом река. Тел. 8-915-707-13-81.

Земельный участок в д. Захарово, 2 км от трассы Москва-Рига. Цена 20 тыс. рублей. Тел. 8-903-630-51-74.

Земельный участок в д. Полунино, с разрушенным домом, 9 соток, в доме газ, вода, свет, 5 км от Ржева, ходит автобус. Тел. 8-952-064-31-48.

Земельный участок в д. Синицыно, Зубцовского района, 50 соток, эл-во, речка, лес. Цена 400 тыс. рублей. Тел. 8-920-166-38-19.

СРОЧНО! Дачный участок у городского леса, 5,2 сотки. Документы готовы. Цена 25 тыс. рублей. Тел. 8-910-846-37-02.

СРОЧНО! Земельный участок с недостроенным домом в пос. Мончалово, 30 соток. Тел. 8-903-765-56-05.

КОММЕРЧЕСКАЯ НЕДВИЖИМОСТЬ

СДАЮ офисное помещение, 33 кв. м. офисная мебель, пл. окна, кондиционер, интернет. Оплата 12 тыс. рублей, услуги уборщицы входят в стоимость аренды. Тел. 8-915-742-37-66, Дарина Викторовна.

ОЧЕНЬ ДЁШЕВО! СДАЮ помещение по ул. Краностроителей под офис, магазин или иную коммерческую деятельность, площадью около 60 кв. м. Или ПРОДАМ, или МЕНЯЮ. Тел. 8-915-733-05-04.

СДАЮ¬ помещение по ул. Центральная, дом 27, 2 этаж, 290 кв. м. Справки по телефону: 8-915-749-92-91.

СДАЮ помещение по Осташковскому шоссе, дом 8а, 15 кв. м. Тел.: 3-20-38, 2-38-41.

В связи с ликвидацией ОАО «Пробизнесбанка» СДАЮТСЯ освободившиеся им помещения по адресам: ул. Б. Спасская, дом 7, 1 этаж, 80 кв. м и ул. Ленинградское шоссе, дом 9 (напротив автобусной остановки). Справки по телефону: 8-906-652-51-38, Юрий Иванович.

СНИМУ производственное помещение 500-1000 кв. м в Ржеве, Ржевском районе с высотой потолков от 5 метров. Тел. 8-962-988-22-80.

ГАРАЖИ

ПРОДАЖА

Гараж кирпичный в кооперативе «Сигнал». Тел. 8-904-011-00-56.

Гараж кирпичный в кооперативе «Сигнал». Тел. 8-915-717-43-16.

Гараж металлический, разборный, на болтах. Тел. 8-903-978-20-53.

Гараж кирпичный в кооперативе «Дружба», 26 кв. м. Тел. 8-915-718-53-10.

СДАЮ

АВТОМОБИЛИ

ПРОДАЖА

Москвич М-401, 1955 г. в., цвет белый, разобран, снят с учёта для продажи. Тел. 8-904-022-40-30.

УАЗ-39629 (буханка), 1998 г. в., цвет зелёный, пробег 15 тыс. км (реальный), дв. 2,9 л, карбюратор, 1 владелец. Цена 200 тыс. рублей. Тел. 8-904-011-05-75.

Renault LOGAN, 2011 г. в., дв. 1,6, цвет чёрный, кондиционер, пробег 35 тыс. км, летняя эксплуатация, в отл. состоянии. Цена 330 тыс. рублей. Тел. 8-920-698-46-62.

Audi-80, 1989 г. в., цена 60 тыс. рублей; ВАЗ 2107, 2007 г. в., пробег 81 тыс. км, 1 хозяин, цена 60 тыс. рублей; Audi-80, 1988 г. в., цена 50 тыс. рублей. Тел. 8-915-749-92-91.

Трактор Т-25, с телегой, плугом и окучником (можно купить по отдельности). Тел. 8-903-694-89-53.

КУПЛЮ

ВАЗ-2110, 2112, 2114, «Приора» в любом состоянии. Тел. 8-904-017-59-58.

ЗАПЧАСТИ

ПРОДАЖА

Запчасти для а/м ВАЗ-2111(крыша), ВАЗ-2112 (заднее крыло, двери, крышка багажника, салон, электрика, эбу, торпедо, балка, стекла, з/ч для двигателя и др.) Тел. 8-904-013-19-13.

Мотор к беговой дорожке «Хаусфит». Тел.: 8-910-936-81-07, 8-906-550-04-42.

КУПЛЮ

Кузовные детали на а/м «Лада приора» хэтчбэк или авто целиком на запчасти. Недорого. Тел. 8-952-061-68-79.

Аккумуляторы б/у, в любом состоянии. Самовывоз. Тел. 8-952-061-68-79.

МОТОЦИКЛЫ, ВЕЛОСИПЕДЫ

ПРОДАЖА

Скутер «Suzuki», цена 19 тыс. рублей. Тел. 8-915-707-13-81.

МЕБЕЛЬ

ПРОДАЖА

Шкаф-прихожая. Тел. 8-910-841-41-38.

Шкаф двухстворчатый с антресолью. Тел. 3-17-41.

Два кресла, цвет бежево-коричневый, в хорошем состоянии. Цена 2 тыс. рублей. Тел. 8-920-180-87-60.

Шкаф 4-створчатый; кресло-кровать; трюмо. Тел. 8-910-930-49-53.

Стол раздвижной, полированный, тёмный. Тел. 8-952-061-01-06.

Диван выдвижной, цена 1000 рублей. Тел. 8-910-843-52-48.

Два кресла, не раскладные, в отл. состоянии. Тел. 8-904-023-77-60.

Тумба под телевизор, цена 1 тыс. рублей; 1-спальная кровать, цена 4 тыс. рублей; диван раскладной; два кресла. Тел. 8-910-832-54-46.

КУПЛЮ

Кровать металлическую старого образца. Тел. 8-903-805-71-84.

БЫТОВАЯ ТЕХНИКА, ЭЛЕКТРОНИКА

ПРОДАЖА

Телевизор «Sharp», диаг. 50 см; телевизор «Sony», диаг. 34 см, видеодвойка; видеомагнитофон «Sharp». Всё в отличном рабочем состоянии. Тел. 8-904-003-15-28.

Телевизор «Sitronics», цена 3 тыс. рублей; микроволновка «Витек» на запчасти, дёшево. Тел. 6-71-26.

Электротепловентилятор; электропароварка; электрошашлычница. Тел. 8-910-841-41-38.

Стиральная машина «Ardo», загрузка 5 кг, цена 4 тыс. рублей. Тел.: 8-910-832-54-46, 8-915-724-93-19.

Плита газовая, в хорошем состоянии. Тел. 8-910-532-97-60.

Стиральная машинка. Дёшево. Тел. 8-910-831-61-51.

Спутниковая антенна, диагональ 1,4, в комплекте. Тел. 8-915-718-53-10.

Принтер лазерный 1010; ксерокс «Canon»; монитор. Тел. 8-915-718-53-10.

Смарт-часы «Samsung Gear 2», новые, на гарантии. Цена 10 тыс. рублей. Тел. 8-910-533-51-00.

Телевизор ЭЛТ «Samsung», диагональ 29, в отличном состоянии. Цена 8 тыс. рублей. Тел. 8-910-533-51-00.

Спутниковая антенна для просмотра ТВ, диагональ 1,20, в комплекте настенный кронштейн, кабель. Цена 6 тыс. рублей. Тел. 8-910-533-51-00.

КУПЛЮ

Газовую плиту, б/у. Тел. 8-903-694-89-53.

ТЕЛЕФОНЫ

ПРОДАЖА

Телефон-раскладушка «Philips F 533», полная комплектация, документы, чехол, цвет белый, в хорошем состоянии. Цена 5000 рублей. Тел. 8-910-533-51-00.

Телефон «Samsung GT-C3300», сенсорный, полная комплектация, чехол, карта памяти на 2 Гб. цвет белорозовый. Цена 3 тыс. рублей. Тел. 8-910-533-51-00.

СТРОЙМАТЕРИАЛЫ, ОБОРУДОВАНИЕ

ПРОДАЖА

Газовая колонка «Electrolux», цена 3000 рублей. Тел. 8-952-061-68-79.

Насос «Ranger F 900 S», новый, предназначен для перекачки суспензий с размером взвешенных частиц диаметром до 20 мм и содержанием их 145 гр. на литр воды. Снабжён поплавком автоматического включения по уровню поступающей жидкости. Диаметр выходных отверстий 1 дюйм. Тел. 8-930-154-45-98.

Насосная станция «Aqualight ALWS 600 Inox». Мощность, 600 Вт, напор, м 35 подача, м3/час 2,8, предназначена для создания систем водоснабжения и повышения давления. Применяется в частных домах, дачах, моечном оборудовании. Цена 3900 рублей. Тел. 8-930-154-45-98.

КУПЛЮ

Плитку тротуарную размером 40х40 или 35х25, в количестве 1,5 кв. м; железо листовое, 20 шт., недорого. Тел. 8-900-472-81-47.

Профлист б/у, для забора. Рассмотрю все варианты. Тел. 8-904-017-59-58 .

КНИГИ, МУЗЫКАЛЬНЫЕ ИНСТРУМЕНТЫ

ПРОДАЖА

Книги разные. Тел. 3-17-41.

ОДЕЖДА, ОБУВЬ, АКСЕССУАРЫ

ПРОДАЖА

Шуба с капюшоном, новая, норка, чёрная, размер 52; туфли на платформе, размер 36. Тел.: 2-22-86, 8-910-532-73-39.

Шапка-ушанка мужская, норка, новая; унты мужские, натуральная овчина; дублёнка женская, овчина. Тел. 8-910-841-41-38.

Сапоги мужские, резиновые, размер 44; коньки женские, размер 33; коньки мужские, размер 42. Тел. 3-17-41.

Шуба норковая, б/у, размер 46-48, крестовка, чуть выше колена, с капюшоном. Цена 40 тыс. рублей. Тел. 8-904-015-80-65.

Пальто на синтепоне, чёрное, с капюшоном, мех натуральный, размер 52, новое, недорого. Тел. 8-915-711-35-36.

ТОВАРЫ ДЛЯ ДЕТЕЙ

ПРОДАЖА

Куртка зимняя на мальчика 3-5 лет, пр-во Финляндия, «Хуппа». Тел.: 8-910-936-81-07, 8-906-550-04-42.

Коляска зима-лето, цвет серебристо-серый, в хорошем состоянии. Цена 1700 рублей. Тел. 8-962-244-99-16.

Вещи на мальчика (2-5 класс); форма школьная, новая и б/у; рубашки школьные, новые и б/у; обувь; ранец для 1-2 класса; другие вещи. Тел. 8-915-718-53-10.

ЖИВОТНЫЕ, РАСТЕНИЯ

ПРОДАЖА

Цветы домашние: китайская роза. Тел. 6-71-26.

Козы молочные; козлы. Тел. 8-900-016-02-94.

Попугайчики, цена 450 руб/шт., 3 штуки. Тел. 8-910-648-93-35.

Поросята. Тел. 8-920-168-60-27.

Два петуха; утки-яйценоски породы «индийский бегунок». Тел. 8-904-010-24-27.

Кролики породы «серый великан», привиты, возраст 2 мес., цена 450 руб/шт. Тел. 8-915-741-20-51.

Тёлка стельная, возраст 4 мес.; бык, возраст 2 года; бычок, возраст 8 мес.; тёлочка, возраст 4 мес.; Цена договорная. Животные здоровы, с документами. Тел. 8-909-267-36-18.

Поросята. Привезем сами. Тел. 8-903-802-44-14.

ОТДАМ В ДОБРЫЕ РУКИ

Котят, возраст 2,5 мес., дымчатые, пушистые, ко всему приучены. Тел. 8-905-127-00-98.

Котят, возраст 1,5 мес.: гладкошёрстная чёрная девочка, пушистый бело-серый мальчик. К порядку и еде приучены, здоровы. Тел. 8-919-065-41-32.

Определяем добрым людям молодых породистых собак с севера и рыжего кота. Тел.: 6-33-46, 8-915-702-37-76.

Белого котика, возраст 2 мес. Тел. 8-920-185-25-13.

РАЗНОЕ

ПРОДАЖА

Питомник декоративных растений реализует:

– декоративные деревья и кустарники хвойных и лиственных пород;

– саженцы плодовых деревьев и кустарников (яблоня, груша, слива, вишня, абрикос, черешня, алыча, смородина, крыжовник, жимолость, малина) по цене от 80-1000 рублей за единицу (в зависимости от возраста саженцев);

– рожь по цене 8 руб/кг.

Питомник расположен в Зубцовском сельском поселении вблизи д. Брычево. Телефоны для справок: 8-915-727-63-56, 8-960-707-01-81.

Телега от трактора, двухколёсная. Цена 15 тыс. рублей. Тел. 8-903-694-89-53.

Ковёр, шерсть, разноцветный. Тел. 8-904-023-77-60.

Свекла крупная. Дёшево. Тел. 3-24-61.

Коляска инвалидная с электроприводом. Тел. 8-904-011-00-56.

Рюкзаки домашнего пошива, 4 штуки, недорого. Тел. 2-56-65.

Картофель мелкий; плита чугунная для печки, размер 700х400 мм. Тел. 8-904-016-43-21.

Сейф для документов, новый. Тел. 8-910-841-41-38.

Рейка для нивелирования. Тел. 3-17-41.

Теплица «Урожай», каркасная, разборная, размер 3х5,5. Цена 3 тыс. рублей. Тел. 8-920-695-64-11.

Матрас противопролежневый. Тел. 8-952-090-40-64.

Слив для частного дома, недорого. Тел. 8-915-711-35-36.

Батареи, цена 2000 рублей; мойка накладная, цена 800 рублей. Тел. 8-952-061-68-79.

Оружие самозащиты газовое, травматическое, в подарок кобура и патроны. Тел. 8-915-740-25-69.

Лодка «Романтика», новая. Тел. 8-915-718-53-10.

Семена яблони по цене 2000 руб./кг. Просушить при комнатной температуре. Обращаться в магазин «Медовый спас» по адресу: ул. Н. Головни, дом 1.

Радиодетали, конденсаторы, микросхемы, реле, разъёмы, переключатели, диоды, тиристоры, генераторные лампы, измерительные приборы и другое. Тел. 8-916-739-44-34.

КУПЛЮ

Футляр для гармони или баяна. Тел. 8-905-609-68-51.

ПРИМУ В ДАР

Б/у стройматериалы. Тел. 8-952-063-37-69.

Книжные полки; шкаф двухстворчатый (можно с антресолью). Самовывоз. Тел. 8-900-482-81-47.

ОТДАМ

Питомник декоративных растений предлагает БЕСПЛАТНО луковицы сортовых тюльпанов после выгонки, подготовленные к осенней посадке, школам, детским садам, больницам и другим госучреждениям. Питомник расположен в Зубцовском с/п вблизи деревни Брычево. Самовывоз. Тел.: 8-915-727-63-56, 8-960-707-01-81.

СДАЮ

Контейнер металлический на старом рынке, для хранения товаров предпринимателями. Тел. 8-910-845-21-25.

Прошу отозваться владельцев гаражей или их представителей в кооперативе «Восход» («Таврия»). Тел. 8-952-063-37-69.

РАБОТА

● Фермерскому хозяйству требуются **рабочие**. Тел.: 8-910-939-18-19, 8-920-681-74-75.

● ИП требуются **водители** категории В для работы в такси на автомобилях фирмы. Стаж не менее 3-х лет. Тел. 3-29-86.

● ИП требуются **водители** с личным автомобилем для работы в такси. График работы свободный. Тел. 3-02-11.

● ИП требуются **водители** с личным автомобилем, **телефонист** для работы в такси. Тел. 8-909-020-84-34.

● В магазин автозапчастей (легковые/грузовые/отечественные/иномарки) требуется продавец-консультант. Опыт работы от 1 года. Тел. 8-915-742-37-66, Дарина Викторовна.

● В автосервис требуются:
– автомойщик;
– автодиагност (автоэлектрик), опыт работы от 1 года;
– автомаляр-подготовщик, опыт работы от 1 года;
– мастер-консультант;
– охранник;
– инструментальщик;
Тел. 8-915-742-37-66, Дарина Викторовна.

● Питомник декоративных растений приглашает на работу смелых, энергичных **людей с агрономическим образованием, а также механизаторов и сотрудника в отдел продаж.**

Обязательные условия: наличие личного транспорта, отсутствие вредных привычек, любовь к растениям.

Оплата труда по результатам собеседования. Питомник расположен в Зубцовском с/п вблизи д. Брычево.

Ждём ваше РЕЗЮМЕ по эл. адресу: zubcov@fittonia.ru.

Дополнительная информация по телефонам: 8-915-727-63-56, 8-960-707-01-81.

● Требуются **рабочие** строительных и отделочных специальностей для работы в Москве и Московской области. Предоставление жилья. Возможна вахта. З/п 35000-60000 рублей. Тел. 8-964-647-10-05.

● ООО «РжевВторМет» требуется водитель категории С, Е на автомобиль-ломовоз (КамАЗ, фиска), без в/п, стаж работы на грузовом а/м не менее 3-х лет, возможно обучение на манипуляторе, возраст до 40 лет. Тел.: 6-37-97, 8-910-646-94-23.

ИЩУ РАБОТУ

● **Телемастер** по ремонту теле-радио-видеоаппаратуры всех марок и систем. Тел.: 8-920-699-87-25, 8-910-533-11-51.

● **Сиделки**. Тел. 8-904-014-82-37.

● Офицер запаса, в/о, без в/п, ищу работу представителем, менеджером, курьером или работу с выездами в Мурманск, В. Луки, Андреаполь, Торопец или в этих направлениях. Тел. 8-952-063-37-69.

● Офицер запаса, в/о, без в/п, ищу вариант работ с предоставлением бл. жилья семье, с регистрацией по месту жительства; военной службы по контракту до 5 лет. Тел. 8-952-063-37-69.

ИЗВЕЩЕНИЕ О ПРОВЕДЕНИИ СОБРАНИЯ О СОГЛАСОВАНИИ МЕСТОПОЛОЖЕНИЯ ГРАНИЦЫ ЗЕМЕЛЬНОГО УЧАСТКА

Кадастровым инженером Одиной Татьяной Вячеславовной, квалификационный аттестат №. 69-11-417 от 23 августа 2011 года, являющейся работником юридического лица ООО «Бюро оформления недвижимости» 172390, Тверская область, г. Ржев, ул. Ленина, д. 16, E-mail: bon69reg@mail.ru, контактный телефон: 8 9040102033, ОГРН 1126914000729, в отношении земельного участка с кадастровым номером 69:27:0230901:72, расположенного: Тверская область, Ржевский район, с/п «Успенское», д. Терешково, выполняются кадастровые работы по уточнению местоположения границ и площади земельного участка. Заказчиком кадастровых работ является Максимов Виктор Александрович, почтовый адрес: Тверская область, Ржевский район, дер. Массальское, дом 15, тел. 8-961-019-01-94.

Собрание заинтересованных лиц по поводу согласования местоположения границы состоится по адресу: 172390, Тверская область, г. Ржев, ул. Ленина, дом 16, кабинет 12, «15» ноября 2016 г. в 10 часов 30 минут. С проектом межевого плана земельного участка можно ознакомиться по адресу: 172390, Тверская область, город Ржев, улица Ленина, дом 16, кабинет 12. Обоснованные возражения по проекту межевого плана и требования о проведении согласования местоположения границ земельного участка на местности принимаются с 14 октября 2016 г. по 14 ноября 2016 г. по адресу: 172390, Тверская область, город Ржев, улица Ленина, дом 16, кабинет 12. Смежные земельные участки, с правообладателями которых требуется согласовать местоположение границы: земельные участки, расположенные в границах кадастрового квартала 69:27:0230901, интересы землепользователей которых могут быть затронуты при выполнении кадастровых работ, иные заинтересованные лица. При проведении согласования местоположения границ при себе необходимо иметь документ удостоверяющий личность, а также документы о правах на земельный участок.

ИЗВЕЩЕНИЕ О ПРОВЕДЕНИИ СОБРАНИЯ О СОГЛАСОВАНИИ МЕСТОПОЛОЖЕНИЯ ГРАНИЦЫ ЗЕМЕЛЬНОГО УЧАСТКА

Кадастровым инженером Одиным Александром Вячеславовичем, квалификационный аттестат №. 69-11-416 от 23 августа 2011 года, являющейся работником юридического лица ООО «Бюро оформления недвижимости» 172390, Тверская область, г. Ржев, ул. Ленина, д. 16, E-mail: bon69reg@mail.ru, контактный телефон: 8 904010203, ОГРН 1126914000729, в отношении земельного участка с кадастровым номером 69:27:0322702:95, расположенного: Тверская область, Ржевский район, с/п «Хорошево», д. Муравьево, выполняются кадастровые работы по уточнению местоположения границ и площади земельного участка. Заказчиком кадастровых работ являетфев, улица Садовая, дом 9, тел.: 8-915-712-73-73. Собрание заинтересованных лиц по поводу согласования местоположения границы состоится по адресу: 172390, Тверская область, г. Ржев, ул. Ленина, дом 16, кабинет 12, «15» ноября 2016 г. в 10 часов 00 минут. С проектом межевого плана земельного участка можно ознакомиться по адресу: 172390, Тверская область, город Ржев, улица Ленина, дом 16, кабинет 12. Обоснованные возражения по проекту межевого плана и требования о проведении согласования местоположения границ земельного участка на местности принимаются с 14 октября 2016 г. по 14 ноября 2016 г. по адресу: 172390, Тверская область, город Ржев, улица Ленина, дом 16, кабинет 12. Смежные земельные участки, с правообладателями которых требуется согласовать местоположение границы: земельные участки, расположенные в границах кадастрового квартала 69:27:0322702, интересы землепользователей которых могут быть затронуты при выполнении кадастровых работ, иные заинтересованные лица. При проведении согласования местоположения границ при себе необходимо иметь документ удостоверяющий личность, а также документы о правах на земельный участок.

ОФИЦИАЛЬНЫЙ ОТДЕЛ

Комитет по управлению имуществом города Ржева Тверской области 14 ноября 2016 года в 11.00 по адресу: Тверская обл., г. Ржев, ул. Б. Спасская, д.27/51, в соответствии с Решением Комитета по управлению имуществом города Ржева Тверской области от 07 октября 2016 года №. 144 «О приватизации муниципального недвижимого имущества, расположенного по адресу: Тверская обл., г. Ржев, ул. Грацинского, д. 11, нежилое помещение VII», проводит открытый по составу участников и закрытый по форме подачи предложений о цене аукцион по продаже муниципального недвижимого имущества:

нежилого помещения №. VII общей площадью 212,7 кв.м., расположенного по адресу: Тверская область, город Ржев, ул. Грацинского, д. 11, кадастровый номер 69:46:0090778:293.

1. Общие положения:

1.1 Способ приватизации – продажа муниципального недвижимого имущества на открытом по составу участников аукционе.

1.2. Начальная цена объекта составляет 4 866 000 (шесть миллионов двести одиннадцать тысяч) рублей 00 копеек с учетом НДС.

1.3. Форма подачи предложений о цене – закрытая.

1.4. Заявки на участие в аукционе принимаются в рабочие дни с 9.00 до 17.00, с 13 октября 2016 года по 07 ноября 2016 года по адресу: Тверская обл., г. Ржев, ул. Б. Спасская, д.27/51, каб. №. 4.

1.5. Дата рассмотрения заявок на участие в аукционе и документов претендентов – 08 ноября 2016 года.

1.6. Дата подведения итогов аукциона – 14 ноября 2016 года.

1.7. Задаток для участия в аукционе вносится в размере 20% от начальной цены объекта, в сроки, указанные в п.1.4. настоящего сообщения, на расчетный счет Комитета по управлению имуществом города Ржева Тверской области: ИНН 6914001706, КПП 691401001, Получатель: УФК по Тверской области (Комитет по управлению имуществом города Ржева л/с 05363019400), Банк получателя: ОТДЕЛЕНИЕ ТВЕРЬ Г. ТВЕРЬ, Счет получателя: 40302810300003000014, БИК: 042809001 (данное сообщение является публичной офертой для заключения договора о задатке, а подача претендентом заявки и перечисление задатка является акцептом этой оферты, после чего договор о задатке считается заключенным в письменной форме). Лицам, перечислившим задаток для участия в аукционе, денежные средства возвращаются в следующем порядке:

- участникам аукциона, за исключением ее победителя, – в течение 5 дней со дня подведения итогов аукциона,
- претендентам, отозвавшим в установленном порядке заявку на участие в аукционе, до даты окончания приема заявок – в течение 5 дней со дня поступления уведомления об отзыве заявки,
- претендентам, отозвавшим в установленном порядке заявку на участие в аукционе, позднее доты окончания приема заявок - в течение 5 дней со дня подведения итогов аукциона,
- претендентам, не допущенным к участию в аукционе – в течение 5 дней со дня подписания протокола о признании претендентов участниками аукциона.

При уклонении или отказе победителя аукциона от заключения в установленный срок договора купли-продажи имущества задаток ему не возвращается.

1.8. Перечень документов, представляемых для участия в аукционе:

1.8.1. для юридических лиц:
- заявка по утвержденной форме и опись представленных документов (в двух экземплярах),
- платежный документ с отметкой банка об исполнении, подтверждающий оплату задатка,
- заверенные копии учредительных документов,
- документ, содержащий сведения о доле Российской Федерации, субъекта Российской Федерации или муниципального образования в уставном капитале юридического лица (реестр владельцев акций либо выписка из него или заверенное печатью юридического лица (при наличии печати) и подписанное его руководителем письмо);
- документ, который подтверждает полномочия руководителя юридического лица на осуществление действий от имени юридического лица (копия решения о назначении этого лица или о его избрании) и в соответствии с которым руководитель юридического лица обладает правом действовать от имени юридического лица без доверенности;
- доверенность для представителей юридических лиц, оформленная в установленном порядке, или нотариально заверенная копия такой доверенности. В случае, если доверенность на осуществление действий от имени претендента подписана лицом, уполномоченным руководителем юридического лица, заявка должна содержать также документ, подтверждающий полномочия этого лица.

1.8.2. для физических лиц:
- заявка по утвержденной форме,
- документ, удостоверяющий личность, или копии всех его листов,
- доверенность представителя физического лица на осуществление действий от имени претендента, оформленная в установленном порядке, или нотариально заверенная копия такой доверенности,
- платежный документ с отметкой банка об исполнении, подтверждающий оплату задатка,
- опись представленных документов (в двух экземплярах).

1.8.3. для индивидуальных предпринимателей:
- заявка по утвержденной форме,
- документ, удостоверяющий личность, или копии всех его листов,
- доверенность представителя физического лица – индивидуального предпринимателя на осуществление действий от имени претендента, оформленная в установленном порядке, или нотариально заверенная копия такой доверенности,
- нотариально заверенная копия Свидетельства о внесении в Единый государственный реестр индивидуальных предпринимателей записи об индивидуальном предпринимателе,
- платежный документ с отметкой банка об исполнении, подтверждающий оплату задатка,
- опись представленных документов (в двух экземплярах).

Все листы документов, представляемых одновременно с заявкой, либо отдельные тома данных документов должны быть прошиты, пронумерованы, скреплены печатью претендента (при наличии печати) (для юридического лица) и подписаны претендентом или его представителем.

1.9. Победитель аукциона (участник, предложивший наибольшую цену за объект недвижимости) объявляется в день подведения итогов аукциона в Комитете по управлению имуществом города Ржева Тверской области. Договор купли-продажи муниципального имущества на аукционе заключается с победителем в течение пяти рабочих дней с даты подведения итогов аукциона. Оплата за объект приватизации – единовременная в течение 10 дней со дня подписания договора купли-продажи муниципального имущества на аукционе, но не позднее передачи муниципального имущества Покупателю. Затраты на организацию и проведение приватизации муниципального имущества производится за счет средств Комитета по управлению имуществом города Ржева Тверской области с последующим их возмещением Покупателем муниципального имущества на лицевой счет Комитета по управлению имуществом города Ржева Тверской области.

Дополнительную информацию о порядке проведения аукциона, условиях участия в нем, условиях договора купли-продажи муниципального имущества можно получить в рабочие дни с 9:00 до 17:00 часов в Комитете по управлению имуществом города Ржева Тверской области по адресу: **Тверская область, города Ржев, ул. Б. Спасская, д. 27/51, каб. №.4**, или по телефону **8 (48232) 2-00-70.**

Администрация города Ржева Тверской области информирует о результатах открытого аукциона, назначенного на 10 октября 2016 года. Организатор аукциона: Комитет по управлению имуществом города Ржева Тверской области. Предмет аукциона: цена земельного участка

ЛОТ 1: земельный участок с видом разрешенного использования для размещения домов индивидуальной жилой застройки с кадастровым номером 69:46:0090863:31. Адрес (описание местоположения): установлено относительно ориентира, расположенного в границах участка. Почтовый адрес ориентира: 172387, Тверская область, город Ржев, улица Хвойная, в границах, указанных в кадастровом паспорте земельного участка, общей площадью 1410 кв.м.

Начальная цена предмета аукциона (стоимость земельного участка): 1203956,70 рублей РФ (один миллион двести три тысячи девятьсот пятьдесят шесть рублей 70 копеек);

ЛОТ 2: земельный участок с видом разрешенного использования для размещения объектов индивидуального жилищного строительства с кадастровым номером 69:46:0090131:477. Адрес (описание местоположения): установлено относительно ориентира, расположенного в границах участка. Почтовый адрес ориентира: Тверская область, город Ржев, улица Дзержинского, в границах, указанных в кадастровом паспорте земельного участка, общей площадью 1473 кв.м.

Начальная цена предмета аукциона (стоимость земельного участка): 1439916,42 рублей РФ (один миллион четыреста тридцать девять тысяч девятьсот шестнадцать рублей 42 копеек);

ЛОТ 3: земельный участок с видом разрешенного использования для размещения объектов индивидуального жилищного строительства с кадастровым номером 69:46:0070175:47. Адрес (описание местоположения): Тверская область, город Ржев, Юбилейный проезд, в границах, указанных в кадастровом паспорте земельного участка, общей площадью 983 кв.м

Начальная цена предмета аукциона (стоимость земельного участка): 717000,20 рублей РФ (семьсот семнадцать тысяч рублей 20 копеек);

ЛОТ 4: земельный участок с видом разрешенного использования для размещения домов индивидуальной жилой застройки с кадастровым номером 69:46:0070168:222. Адрес (описание местоположения): Местоположение установлено относительно ориентира, расположенного в границах участка. Почтовый адрес ориентира: 172382, Тверская область, город Ржев, улица Дачная, в границах, указанных в кадастровом паспорте земельного участка, общей площадью 1074 кв.м

Начальная цена предмета аукциона (стоимость земельного участка): 926926,44 рублей РФ (девятьсот двадцать шесть тысяч девятьсот двадцать шесть рублей 44 копеек);

ЛОТ 5: земельный участок с видом разрешенного использования для индивидуального жилищного строительства с кадастровым номером 69:46:0090724:62. Адрес (описание местоположения): Местоположение установлено относительно ориентира, расположенного в границах участка. Почтовый адрес ориентира: 172385, Тверская область, город Ржев, проезд Фабричный, в границах, указанных в кадастровом паспорте земельного участка, общей площадью 590 кв.м

Начальная цена предмета аукциона (стоимость земельного участка): 547348,90 рублей РФ (пятьсот сорок семь тысяч триста сорок восемь рублей 90 копеек);

Право на земельные участки не зарегистрировано. Категория земель: земли населенных пунктов.

Аукцион признается несостоявшимся в соответствии с п.14 ст.39.12 Земельного кодекса РФ, так как по окончании срока подачи заявок на участие в аукционе не подано ни одной заявки на участие в аукционе

***

В соответствии со статьей 39.18 Земельного кодекса Российской Федерации Администрация города Ржева Тверской области информирует о возможности предоставления земельного участка из земель населенных пунктов для индивидуального жилищного строительства:

- с кадастровым №. 69:46:0090863:39, расположенный по адресу: Тверская область, г. Ржев, пос.Нижний Бор, площадью 986 кв.м.
- с кадастровым №. 69:46:0090704:27, расположенный по адресу: Тверская область, г. Ржев, пос.Льнозавода, площадью 1315 кв.м.
- с кадастровым №. 69:46:0070175:49, расположенный по адресу: Тверская область, г. Ржев, ул.Юбилейная, площадью 1197 кв.м.
- с кадастровым №. 69:46:0070265:3, расположенный по адресу: Тверская область, г. Ржев, ул.Рабочая, д.25, площадью 878 кв.м.
- с кадастровым №. 69:46:0090233:11, расположенный по адресу: Тверская область, г. Ржев, пер.Приречный, площадью 1002 кв.м.

с кадастровым №. 69:46:0070197:26, расположенный по адресу: Тверская область, г. Ржев, пер.Лесозаводской, площадью 1319 кв.м.

Граждане, заинтересованные в предоставлении земельного участка для индивидуального жилищного строительства, в течение 30 дней со дня опубликования настоящего извещения вправе подать заявление о намерении участвовать в аукционе по продаже земельного участка или аукционе на право заключения договора аренды земельного участка. Электронная форма подачи заявлений не предусмотрена. Прием письменных заявлений лично на бумажном носителе по установленному образцу и ознакомление со схемой расположения земельного участка осуществляется по адресу: **Тверская обл., г. Ржев, ул. Б. Спасская, д.27/51**, **в Комитете по управлению имуществом г. Ржева, отдел земельных отношений, каб. 8,** в приемные дни: **вторник, среда с 09:00 до 17:00**, тел. **8 (48232) 3-40-11.** Дата окончания приёма заявлений **13.11.2016 г.**

УВАЖАЕМЫЕ ЖИТЕЛИ РЖЕВСКОГО РАЙОНА

С 5 октября по 5 ноября 2016 года в вашем населенном пункте будет производиться замена старых окон на пластиковые (ГОСТ 30647-99, ГОСТ 30971-2002) по очень низким ценам со скидкой 30%, ПРЕДОСТАВЛЯЕМОЙ АДМИНИСТРАЦИЕЙ ПМК

- Возможна установка **окон в кредит и рассрочку** (без переплаты, первоначального взноса и комиссий)!
- Энергосберегающие стеклопакеты **сэкономят ваши затраты** на квартплату уже в следующем месяце!!!
- Замер и монтаж произведут **в любое удобное для Вас** время!!!
- Заключение договора на дому.

Пенсионерам, ветеранам, инвалидам, многодетным семьям ДОПОЛНИТЕЛЬНЫЕ СКИДКИ, москитная сетка в подарок!

В связи с нестабильной экономической обстановкой
ожидается повышение цен до 40%.
Спешите заказать **окна** по ценам 2015 года.

Вызов замерщика БЕСПЛАТНО по тел.: 8 (4822) 75-10-54, 8-920-182-82-85

8-800-500-32-40 - звонок бесплатный **АДМИНИСТРАЦИЯ ПМК**

Благодарность

Администрация сельского поселения «Хорошево» и Совет ветеранов сельского поселения «Хорошево» выражает огромную благодарность за оказание спонсорской помощи при проведении праздника «День пожилого человека» индивидуальным предпринимателям сельского поселения «Хорошево»: Стукаленко Ирине Валерьевне и Стукаленко Сергею Николаевичу, Чилингарян Ольге Владимировне, Аладьеву Алексею Федоровичу, Козлову Владиславу Александровичу, Кондратьевой Инне Викторовне, Сугян Норайру Робертовичу, Шкабара Антону Валерьевичу.

ПОЧТА РОССИИ

УВАЖАЕМЫЕ ПОДПИСЧИКИ!

С 13 по 23 октября 2016 года в отделениях почтовой связи города и района проводится Всероссийская декада подписки!
В период проведения акции предоставляются скидки на ряд изданий.
Время выгодных цен по подписке ограничено.
Не проходите мимо отделений почтовой связи.
Приглашайте почтальона на дом.
Справки по тел. 8(48232) 3-33-31.

УСЛУГИ

- Копка колодцев. Доставка колец. Септики. Домики. Донные фильтры. Тел. 8-980-641-65-35.
- Самая лучшая РУССКАЯ баня! В зале отдыха: домашний кинотеатр, холодильник, СВЧ, самовар, тёплые полы, контрастный душ, холодная и горячая вода ПОСТОЯННО. Просторная парилка. Вулканические лечебные камни с Байкала. Мангал, шашлыки, пельмени по-таёжному!!!Тел.: 8-915-740-25-69, 8-915-737-10-56.
- Занятия по гитаре для начинающих. Тел. 8-900-011-82-81.
- Ремонт автоматических стиральных машин. Выезд на дом по городу и району. Гарантия на все виды работ и запчасти. Тел. 8-910-535-56-91.
- Пиломатериал обрезной, доска, брус, рейка блок хаус. Доставка. Разгрузка. Тел.: 8-996-923-77-77, 8-915-708-68-16.
- Доставка: песок, щебень, земля, ПГС и другое. Грузоперевозки: КамАЗ-самосвал на 3 стороны, г/п 13 тонн, длина 6 м. Дёшево. Тел. 8-919-055-54-66.
- Английский язык: репетиторство, выполнение контрольных работ. Французский язык как второй иностранный. Тел.: 8-960-717-77-55, 8-904-004-39-99.
- Ремонт квартир. Все виды работ от косметического до капитального ремонта. Делаем на совесть. Профессионально. Тел.: 8-910-938-00-19, 8-904-016-26-42, Андрей.
- Копаем колодцы, септики, водопроводы. Установка ремонтных колец. Чистка колодцев. Быстро. Качественно. Недорого. Тел. 8-980-630-47-40. Наш сайт: колодец69.рф.
- Бригада кровельщиков и плотников выполнит работы под ключ. Тел. 8-919-062-48-07.
- Крыши любой сложности. Ремонт, перекрытие и возведение. Опыт работы. Помощь в приобретении материалов. Цены разумные. Выезд в район. Русская бригада. Тел. 8-910-935-34-70.
- Все виды ремонтно-строительных работ. Фундаменты, заборы, сараи, лестницы, сайдинг. Русская бригада. Тел. 8-910-935-34-70.
- Муж на час: установка замков, личин, розеток, выключателей, навешивание люстр, карнизов, сборка мебели и другая работа. Качественно, в оговоренные сроки. Тел. 8-900-113-23-69, Виктор.
- Ремонт лобовых автостёкол. Заделка трещин и сколов. Полировка стекла фар и замена. Тел.: 8-910-848-61-51, 8-915-749-92-91.
- Доставка: песок, щебень, ПГС, навоз автомобилем КамАЗ. Почасовая работа. Тел. 8-910-535-93-99.
- Ремонт холодильников. Гарантия. Тел. 8-910-537-61-46.
- Все виды ремонтно-строительных работ. Крыши любой сложности. Фундаменты, заборы, сараи, лестницы, сайдинг. Внутренняя отделка. Русская бригада. Тел.: 8-919-052-48-81, 8-980-634-97-79, 8-904-006-39-92.

Воспользуюсь услугой временной регистрации по месту пребывания для пожилой женщины. Тел. 8-904-353-71-56.

Воспользуюсь УСЛУГОЙ по вязанию берёзовых мётел. Тел. 8-910-842-54-75.

КУПЛЮ ЛОМ
ЧЕРНОГО, ЦВЕТНОГО МЕТАЛЛА, АККУМУЛЯТОРЫ, ЛОМ СВИНЦА
Дорого. Предоставляем ломовоз, выполняем демонтаж. Самовывоз.
910-646-94-23.
реклама

СРУБЫ
6Х8, 9Х6, 6Х6, 6Х3, 3Х3,
В НАЛИЧИИ И НА ЗАКАЗ ПО ИНДИВИДУАЛЬНЫМ РАЗМЕРАМ.
ДОСТАВКА, СБОРКА.
ПИЛОМАТЕРИАЛЫ,
ДОСКА 1 И 2 СОРТА.
ТЕЛ. 8-920-689-44-86.

КЛУБ ЗНАКОМСТВ «ЛЮДМИЛА»

Абонент №. 480. Девушка 30/165, есть ребёнок. Познакомлюсь для создания семьи с мужчиной 30-40 лет из сельской местности, согласного на переезд ко мне. Пьющих и судимых просьба не беспокоить.

Абонент №. 481. Мужчина 76 лет, пенсионер МВД, без в/п, познакомится с женщиной близкого возраста, без жилищных проблем.

Абонент №. 485. Женщина 66 лет, небольшого роста, работающая пенсионерка, без жилищных проблем, надеется на встречу с порядочным мужчиной близкого возраста. Пьющих и судимых просьба не беспокоить.

Абонент №. 486. Женщина 67/154/62, хозяйственная, общительная, люблю сад, огород. Познакомлюсь с мужчиной близкого возраста без в/п и жилищных проблем.

Абонент №. 487. Симпатичная женщина 58 лет, одинокая, в/о, материально и жильём обеспечена, хочет познакомиться с мужчиной близкого возраста, желательно проживающим в городе. Тел. 8-980-641-50-25.

Абонент №. 488. Женщина 63 года, среднего роста, познакомится с независимым мужчиной близкого или старшего возраста. Тел. 8-960-704-55-19.

Телефон для справок: 3-25-92, 8-915-716-27-20. Обращаться: ул. Урицкого, 82, ГУ «КЦСОН», каб. №. 9, понедельник с 14.00 до 16.00. 172390, г. Ржев, главпочтамт, а/я №.11, абоненту №...

реклама

ТРЕБУЕТСЯ
педагог доп. образования на Станцию юных техников
телефон для справок
8(48 232) 6-37-49

СУСТАВ «СКОВАЛ» АРТРОЗ? «ЗАКЛИНИЛО» ШЕЮ? ВЕРНИТЕ РАДОСТЬ ДВИЖЕНИЯМ!

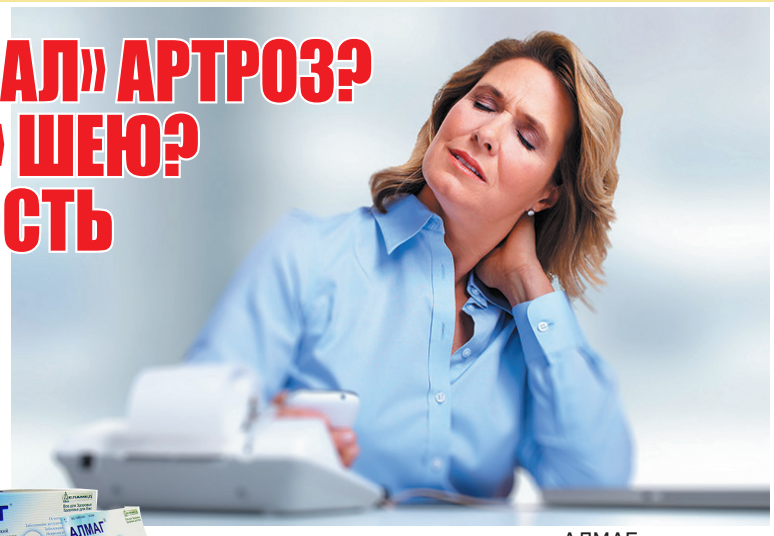

Совершенствование способов **лечения заболеваний опорно-двигательного аппарата** остается одним из центральных направлений современной медицины. По распространенности эти болезни находятся на третьем месте. В структуре первичной инвалидности они занимают второе место. По временной нетрудоспособности находятся на первом месте.1

- АРТРИТ
- АРТРОЗ
- ПОДАГРА
- ПЕРЕЛОМЫ
- ОСТЕОХОНДРОЗ
- ВЕгЕТО-СОСУДИСТАЯ ДИСТОНИЯ
- ПАНКРЕАТИТ

Действенную помощь в борьбе за здоровье суставов и позвоночника может оказать продукция компании «ЕЛАМЕД» - ведущий производитель медицинских аппаратов. Медицинская техника «ЕЛАМЕД» заслужила высокий статус в отечественной и зарубежной физиотерапии. Она пользуется абсолютным доверием потребителей.

Бесспорный лидер продаж – АЛМАГ – 01.Он производится компанией «ЕЛАМЕД» уже 15 лет и хорошо зарекомендовал себя у миллионов россиян. Аппарат позволяет лечить в домашних условиях **артрит, артроз, подагру, переломы, остеохондроз.** Его применяют примерно в 80% лечебных учреждений страны и домашних аптечках!

Импульсное бегущее магнитное поле АЛМАГа – 01 используют для того, чтобы снять боли и воспаление, улучшить подвижность суставов, нормализовать кровообращение вокруг больного органа, уменьшить отек. Гибкая линейка из 4 индукторов позволяет охватывать большую площадь, что дает возможность повысить результативность лечения и сократить сроки лечения.

АЛМАГ позволяет также усиливать действия лекарств, лекарства лучше доставляются в проблемные зоны и лучше усваиваются. АЛМАГ пригодится, когда прием тех или иных лекарств противопоказан из-за проблем с желудком, печенью или почками. Применение АЛМАГА-01**не требует наличия специального медицинского образования**. Аппарат снабжен подробной инструкцией, в которой указаны способы его применения.

ДИАМАГ – НАДЕЖНОЕ СРЕДСТВО БОРЬБЫ С ИНСУЛЬТОМ

Новинка компании – аппарат транскриниальноймагнитотерапии **ДИАМАГ** (АЛМАГ – 03) для лечения шейного остеохондроза и заболеваний головного мозга. Это уникальная разработка ученых НИИ цереброваскулярной патологии и инсульта при РНИМУ им. Н.И. Пирогова сотрудников Научно-технического центра компании ЕЛАМЕД.

- ОСТЕОХОНДРОЗ ШЕЙНОГО ОТДЕ ПОЗВОНОЧНИКА
- МИГРЕНЬ
- БЕССОННИЦА
- ПОСЛЕДСТВИЯ ПЕРЕНЕСЕННОГО ИНСУЛЬТА

Низкочастотное магнитное поле ДИАМАГа обладает свойством уменьшения головной боли, нормализации процесса сна, снижения уровня тревоги. При шейном остеохондрозе ДИАМАГ дает возможность устранить основные причины заболевания: восстановить кровообращение и остановить деградацию диска.

Под воздействием магнитного поля также происходит ускорение капиллярного кровотока, улучшение сократительной способности сосудистой стенки. Увеличивается просвет сосудов, и возникают условия, способствующие раскрытию мелких капилляров, а это помогает **насыщению мозга кислородом и улучшению его работоспособности.**

Прежде, чем ДИАМАГ был разрешён к продаже населению, он применялся почти в **200 клиниках** России, где специалисты нарабатывали опыт применения аппарата.

ДЕШЕВЛЕ на 5 000 руб

Теперь он **может использоваться в домашних условиях** как российскими, так и зарубежными потребителями.

Аппараты ЕЛАМЕД созданы для заботы о здоровье!

Реклама

Только до 31 октября ДЕРЖИМ ЦЕНЫ на Алмаг-01 и Диамаг!

в аптеках «Камелия»

- ул. Большая Спасская, д.23а (мед.Центр Вита+);
- пл. Коммуны, 7
- ул. Марата, 52
- Ленинградское ш. 48/42
- ул. Республиканская, 11/30

и в других аптеках и медтехниках города и области

Бесплатный телефон завода 8-800-200-01-13
Консультация ДО и ПОСЛЕ покупки.
Телефон представителя завода в Твери 8-920-154-10-69

КОМПАНИЯ ЕЛАМЕД

Адрес для заказа с завода: 391351, Рязанская область, р.п.Елатьма, ул. Янина, 25. АО «Елатомский приборный завод» **(в т.ч. наложенным платежом)**. ОГРН 1026200861620
Наш сайт **www.elamed.com** Количество товара ограничено. Акция действует с 15.10.2016 по 31.10.2016 г.

ИМЕЮТСЯ ПРОТИВОПОКАЗАНИЯ. ПРОКОНСУЛЬТИРУЙТЕСЬ СО СПЕЦИАЛИСТОМ.

Реклама

Ленинградское шоссе, д.40а. Тел: 6-01-51, 6-01-09, 8-915-716-33-34.

ДЕЛЬТАстрой
торгово-строительный комплекс

Три в одном! Два магазина + склад стройматериалов!

На складе: цемент, фанера, OSB, пенополистирол, гипсокартон и комплектующие, все виды утеплителя, сухие смеси, все для кровли (ондулин, рубероид, стеклоизол, мягкая кровля, шифер, металлочерепица и профлист), поликарбонат, водостоки, евровагонка и блокхаус, металлические сетки.
Прямые поставки. Цены производителя. Суперассортимент.

реклама

ООО “ПРОФЕССИОНАЛ”
предлагает
юридическим лицам и индивидуальным предпринимателям
полное сопровождение бизнеса от создания до ликвидации, заключение договоров аутсорсинга (юридические услуги, кадровое делопроизводство, бухгалтерский учет)
физическим лицам
консулитирование по вопросам гражданского, трудового, семейного, жилищного, торгового, уголовного и других отраслей права, составление договоров , жалоб, исковых заявлений и прочих юридических документов
8-903-075-10-22 profrzhev.ru

КРАН-МАНИПУЛЯТОР
НА БАЗЕ КАМАЗА-ВЕЗДЕХОДА.
Грузоподъемность – 12 тонн.
Вылет стрелы – 23 метра.
Грузоподъемность стрелы – 7 тонн, кузов – 6 метров.

Возможность монтажа на объекте.
Без выходных.
8-910-649-92-41, 8-910-939-70-57
реклама

В редакции газеты «Ржевская правда» по адресу: ул. Ленина, дом 20/89 (вход со стороны ул. Урицкого, 2 этаж) вы можете приобрести книгу «800 лет: История Ржевского градоустроения» по цене 250 руб/шт.

16 октября 2016г. РЖЕВ
с 14 до 15 час. АПТЕКА, ул. Большая Спасская, д. 23-А
ВЫСТАВКА-ПРОДАЖА
СЛУХОВЫЕ аппараты
Цены от 2500 до 15000 руб. Предоставляется РАССРОЧКА !!! (ООО "АудиоМаг")
ЗАПИСЬ по тел. 8-922-942-35-05
ВЫЕЗД НА ДОМ! (С ОБОРУДОВАНИЕМ И КОМПЬЮТЕРОМ)
ПЕНСИОНЕРАМ СКИДКА 10% Товар сертифицирован, гарантия
Скидки и цены в объявлении, действуют 16 октября 2016 года и предоставляются ООО "АудиоМаг" ОГРН 1114345004157
ИМЕЮТСЯ ПРОТИВОПОКАЗАНИЯ,
НЕОБХОДИМА КОНСУЛЬТАЦИЯ СО СПЕЦИАЛИСТОМ

РЖЕВВТОРМЕТ покупает ЛОМ
черного и цветного металла
для вывоза лома предоставляем:
- ломовоз (МАЗ-Камаз)
- самосвал (ГАЗ-3309)

ВЫПОЛНЯЕМ ДЕМОНТАЖ
по городу и району транспорт - бесплатно!
6-37-97, 8-910-646-94-23
РЕКЛАМА

Издатель: АНО редакция газеты «Ржевская правда», учредители: АНО «Редакция газеты «Ржевская правда», администрации Ржева и Ржевского района. Адрес: 172390, г. Ржев, ул. Ленина, 20/89

Управление Федеральной службы по надзору в сфере связи, информационных технологий и массовых коммуникаций по Тверской области.
Свидетельство о регистрации средства массовой информации ПИ № ТУ69-00183 от 27 апреля 2011 года

Подписано к печати по графику 17.00

Редакция в переписку не вступает, рукописи не рецензируются и не возвращаются. Мнение автора не всегда совпадает с мнением редакции. За содержание рекламы и объявлений ответственность несет рекламодатель.

Газета отпечатана в филиале ОАО «ПФОП» «Волоколамская типография»: 143600, Московская область, г. Волоколамск, ул. Парковая, 9, тел. 8 (49636) 2-39-11

Главный редактор: **И.П. Зелинская,** тел. 2-28-36.
Главный бухгалтер: **Татьяна Бочтарева**, тел. 2-32-88.
Корреспонденты: **Вера Гладышева, Вадим Афанасьев, Сергей Николаев, Ирина Кузнецова, Павел Фефилов.**
Приемная: **Анастасия Васильева,** тел. 2-28-36.
Компьютерная верстка и дизайн: **Наталья Шевердяева.**
Адрес редакции и издателя: 172390, Тверская обл., г. Ржев, ул. Ленина, 20/89,
e-mail: rzpravda@yandex.ru, сайт: presska.ru.

Подписной индекс: для подписчиков 51681, для предприятий и организаций 51682

Заказ 4481
Тираж 4200