ОБЩЕСТВЕННО-ПОЛИТИЧЕСКАЯ ГАЗЕТА

РЖЕВСКАЯ ПРАВДА

15 декабря

Рекомендуемая цена 15 рублей

ИЗДАНИЙ МНОГО - «ПРАВДА» ОДНА!

2016 год, № 50 (18840)

ОГНИ РОДНОГО ГОРОДА

Фото Станислава Виноградова.

Реклама

ТАКСИ

24 ЧАСА В СУТКИ

Пассажирские и грузовые перевозки
Эвакуатор
Постоянным пассажирам скидки и дисконтные карты
ВЫБИРАЯ НАС, УВАЖАЕТЕ СЕБЯ!

3 Ржев
2-03-45, 2-40-53
8-910-535-05-55
8-906-653-45-55
8-920-695-74-74
8-904-003-89-09

9 Ржев
2-31-66, 2-40-54
8-910-930-40-54
6-905-606-03-33
8-920-693-90-60
8-904-009-33-39

СИСТЕМЫ ВОДООЧИСТКИ
ООО «Техмаркет»
(Ржев, Советская площадь, 4)
магазин «ТехномирПлюс»
(Ржев, ул. Бехтерева, 81)
Контактные телефоны:
8-920-688-96-82,
8-910-535-72-17,
8-952-094-86-04.
Ecvols
Вода под контролем
Реклама

мебельный центр
"ТАЛИСМАН"
МЯГКАЯ И КОРПУСНАЯ МЕБЕЛЬ
ПО ЦЕНАМ ОТ ПРОИЗВОДИТЕЛЕЙ
ДИВАНЫ от 5900 • КОМОДЫ от 2400 • ШКАФЫ от 3600 • СТЕНКИ от 4200 • ОБУВНИЦЫ от 1900
Реклама
ул. БОЛЬШАЯ СПАССКАЯ, д. 41
8-960-706-50-00

2016 ИНИЦИАТИВА

ОТКАЗАТЬСЯ ОТ ЗАРПЛАТ «В КОНВЕРТЕ»!

Надежда БЕЛОВА

По поручению губернатора Игоря Рудени в Тверской области принимаются дополнительные меры по увеличению поступлений доходов в бюджет. Одно из направлений – формирование условий для ведения бизнеса в «белом» режиме налогообложения, в частности – обеспечение законного трудоустройства граждан и, соответственно, официальных зарплат.

Мониторинг ситуации ведётся региональным Министерством промышленности и информационных технологий. Ежедекадно сведения направляются в Федеральную службу по труду и занятости по системе АИС «Роструд-Контроль». По состоянию на 30 ноября, в Тверской области выявлено 3 446 работников без трудового договора, из них 3000 уже трудоустроены официально. По данным министерства, самые проблемные в этом отношении сферы – пассажирские и грузовые перевозки, лесозаготовка и обработка древесины, торговля, строительство, сельское хозяйство.

Мероприятия по снижению неформальной занятости проводятся совместно с администрациями муниципалитетов. Во всех городах и районах области проходят информационные кампании, направленные на снижение «теневого» трудоустройства. Жителей Верхневолжья призывают отказаться от зарплат «в конвертах». Это не только лишает работников социальной защищённости, но и формирует задолженность по НДФЛ. Между тем, отчисление подоходного налога – важнейший финансовый источник для решения социальных вопросов региона и повышения качества жизни населения.

В Ржеве и районе также созданы комиссии по снижению неформальной занятости, заседания проходят ежеквартально, работа ведётся в тесном контакте с налоговой службой, ПФР и отделом полиции. Рычагов воздействия на недобросовестных работодателей немного, чаще всего удаётся решить проблему только в случае обращения самого работника. В частности, именно таким образом удалось вывести «из тени» несколько десятков специалистов.

– Чтобы развивать область, мы должны, сохраняя социальные расходы, наращивать доходы через развитие производств, малого и среднего бизнеса – деловой активности в Тверской области. Если предприятие честно платит налоги, создаёт рабочие места, ему всегда будут открыты двери в органах власти, – подчеркнул глава региона.

И к мнению губернатора, безусловно, стоит прислушаться.

2016 СИТУАЦИЯ

ОСТОРОЖНО: РАБОТАЮТ КОЛЛЕКТОРСКИЕ АГЕНТСТВА!

Ирина ПЕТРОВА

В конце минувшей недели ржевитяне массово получили претензии от ООО «Коллекторский центр «Содействие» (место дислокации компании – г. Тверь), в которых сообщалось: долги собственников перед ООО «Ржевтеплоэнерго» переданы в работу коллекторам, и гражданам необходимо в течение семи календарных дней в добровольном порядке погасить задолженность, перечислив деньги по банковским реквизитам, которые были прописаны в самом документе.

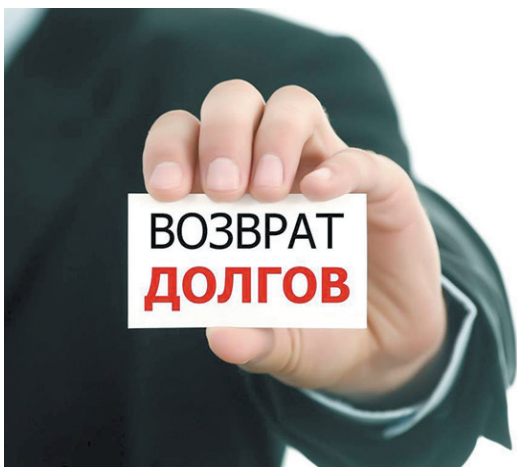

Ржевская межрайонная прокуратура оперативно прокомментировала рассылку вышеназванных претензий от коллекторского центра, прежде всего, призвав граждан быть бдительными. Ведь в последнее время на территории Ржева и Ржевского района активизировалась деятельность коллекторов в части выставления жителям требований по погашению задолженности за коммунальные услуги.

В первую очередь нашим читателям следует знать: погашение долга с участием коллекторов является самым ненадёжным способом ликвидации задолженности. Обычно сначала коллекторские агентства присылают должнику письмо, в котором рекомендуют ему погасить долг, перечислив средства на конкретные банковские реквизиты, в пользу какого-нибудь ООО. Либо просто направляют гражданам SMS на телефон – всё с теми же банковскими реквизитами, куда якобы следует перечислить образовавшийся долг.

Ржевская межрайонная прокуратура поясняет: подобная схема погашения задолженности крайне невыгодна самому должнику. Ибо он не знает, кому именно перечисляет деньги; каков актуальный размер текущего долга; какая организация на данный момент времени является его кредитором (коллекторы могут продавать долги граждан друг другу бесконечное количество раз). Ко всему прочему должник не получает никакого официального подтверждения об остатке задолженности, фактах погашения долга и, наконец, о том, что в текущий момент времени именно этот коллекторский центр, а никакой другой является его кредитором.

В связи с тем, что коллекторы, оформляя претензии, не составляют и не направляют должникам все необходимые документы, гражданам просто не следует реагировать на их требования.

Различного рода угрозы об аресте имущества, ограничении в правах по совершению сделок с ним и о проведении банковских операций не имеют под собой никаких законных оснований. Поскольку в соответствии с гражданско-процессуальным законодательством РФ такие вопросы решаются исключительно в судебном порядке. О данных фактах должник в обязательном порядке будет уведомлён судом, и в случае согласия с суммой долга получит возможность погасить его в добровольном порядке.

Если же действия коллекторов дошли до крайних мер, и они начали открыто угрожать должнику или членам его семьи, необходимо обращаться в правоохранительные органы.

Ко всему прочему нельзя не упомянуть о том, что ООО «Ржевтеплоэнерго», передавая персональные данные абонентов третьей стороне, таким образом элементарно нарушили соответствующий федеральный закон.

Когда верстался номер, мы получили комментарии и от администрации города. Их суть в следующем: ООО «Ржевтеплоэнерго» с 1 августа 2016 года не осуществляет свою деятельность на территории города Ржева. И в соответствии с законодательством Российской Федерации, действия, описанные в распространяемой ООО «Коллекторский центр «Содействие» претензии, следует предпринять только по решению суда.

Городские власти также призвали жителей города не реагировать на распространяемые коллекторами претензии. Более того, глава Ржева Вадим Родивилов по данному факту инициировал обращение в правоохранительные органы – в защиту интересов ржевитян.

И последнее. Городская администрация обращает внимание населения на тот факт, что ООО «Коллекторский центр «Содействие» и МУП г. Ржева «Содействие» никакого отношения друг к другу не имеют.

НАША СПРАВКА

Коллекторы, или, как их ещё элегантно называют, частные взыскатели долгов, появились в нашей стране в 2004 году. Их деятельность в течение десяти лет вообще никак не регулировалась. Пока в 2014-м не вступил в силу закон о потребительском кредите, где один из разделов был посвящён взысканию долгов. И там сказано, что коллекторы не могут беспокоить должника с 22.00 до 8 утра в рабочие дни и с 20.00 до 9 утра в выходные. Коллекторов обязали представляться должникам и давать свои координаты. За неисполнение этих весьма незначительных требований даже полагался штраф – от 5 тысяч до 10 тысяч рублей.

Но эти правила остались в основном на бумаге. А в жизни труд коллекторов собрал воедино самые тяжкие статьи Уголовного кодекса РФ. Скажем, в своё время в Ульяновске коллекторы бросили в окно бутылку с «коктейлем Молотова», в результате от возникшего пожара пострадал двухлетний ребёнок. И таких примеров оказалось неприлично много. Стало понятно – нужен отдельный закон, который ужесточил бы коллекторскую деятельность. В июле 2016-го «закон о коллекторах», наконец, вступил в силу (за исключением некоторых положений).

Законом устанавливаются правовые основы деятельности по возврату просроченной задолженности граждан. В новом законе чётко прописано: с должником могут взаимодействовать только кредитор или «лицо, действующее от его имени или в его интересах». То есть, это обязательно должна быть кредитная организация или лицо, которое специализируется на возврате просроченной задолженности. И они должны быть вписаны в специальный реестр. Взысканием долгов по этому закону не могут заниматься граждане с неснятой или непогашенной судимостью за преступления в сфере экономики и общественной безопасности.

Итак, коллектору разрешено лишь информировать должника об имеющейся задолженности и условиях её погашения. Для этого он может лично встречаться с должником, но не чаще одного раза в неделю; звонить – не более одного раза в сутки, двух раз в неделю и восьми раз в месяц. При этом запрещается беспокоить должника ночью, применять любое давление – физическое, психологическое, причинять вред здоровью и имуществу людей. Нельзя сообщать о долге родственникам, коллегам, публиковать эту информацию и размазывать свои каракули по стенам подъездов, скрывать данные о себе.

Очень важное нововведение: у должника есть право отказаться от общения с коллектором. Это можно сделать не ранее чем через 4 месяца после появления просроченной задолженности. Чтобы отказаться от общения с коллектором, должник должен отправить ему заявление, заверенное нотариально, или письмо с уведомлением о вручении. После этого коллектор уже не может беспокоить должника. А чтобы взыскать долг, он должен отправиться в суд. За нарушение этой нормы установлена административная ответственность – штрафы от 500 тысяч до 2 млн. рублей с возможностью дисквалификации.

И ещё один важный момент. Закон оставил в правовом поле только крупных игроков. Коллекторские агентстваи должны иметь чистые активы на сумму не менее 10 млн. рублей, а также договора страхования ответственности за возможные убытки должникам на сумму не менее 10 млн. рублей. Компания должна работать открыто и иметь свой сайт в интернете. Коллекторам теперь запрещено близко подходить к недееспособным гражданам, больным, находящимися на лечении, инвалидам первой группы и несовершеннолетним.

Кредитор и лицо, действующее от его имени или в его интересах, обязан возместить должнику убытки и компенсировать моральный вред, причинённые их неправомерными действиями.

2016 КОРОТКО О РАЗНОМ

ИЗ «ДВОЕЧНИКОВ» – В «ХОРОШИСТЫ»

Коммуникационный холдинг «Минченко Консалтинг» и Фонд «Петербургская политика» представили очередной, уже 17-й по счёту выпуск рейтинга политической выживаемости губернаторов. Напомним: названный рейтинг формируется с 2007 года. В нём на основании анализа ряда параметров даётся оценка деятельности действующих глав регионов по 5-балльной шкале (где 5 – максимальная оценка, 1 – минимальная). Показательно, что с момента публикации предыдущего рейтинга (26 ноября 2015 года) были заменены двое из трёх губернаторов, имевших в качестве оценки «двойку» – Владимир Груздев (Тульская область) и Андрей Шевелёв (Тверская область). Деятельность же нового главы Верхневолжья – Игоря Рудени – за неполный год заслужила куда более высокой оценки от составителей рейтинга – «четверки с плюсом». Что, безусловно, можно расценивать как заслуженный результат активной деятельности И.М. Рудени на посту губернатора за столь короткий срок.

НА КРУГИ СВОЯ

Во время круглого стола в администрации города журналисты поинтересовались у В.В. Родивилова, где в настоящее время работает бывший глава администрации А.В. Ейст. Поскольку встреча проходила в понедельник, Вадим Вячеславович отметил, что понятие «бывший» неуместно, ибо руководитель исполнительной власти Ржева попрежнему трудится в этой должности. А вот во вторник ситуация изменится: в этот день состоится заседание Ржевской городской Думы, на котором депутаты примут его отставку. После соблюдения всех формальностей со сложением полномочий, А.В. Ейст продолжит работать в более привычной для себя сфере – возглавит филиал «Калугаэнерго» ПАО «МРСК-Центра и Приволжья».

ПРИОРИТЕТ – РЕМОНТУ ДОРОГ И ДВОРОВ

Как отметил глава Ржева В.В. Родивилов, в бюджете города заложены 17 миллионов рублей – в качестве софинансирования дорожных работ в сезоне-2017. О сумме, которую выделит область, мы узнаем позже, однако в любом случае общий объём средств на эти цели составит не менее 80 миллионов рублей. На сегодняшний день уже готовы проекты на ремонт трёх участков – ул. Садовая, Заводского и Зубцовского шоссе (в сторону пос. Верхний Бор). Какие улицы пополнят этот список, напрямую зависит от общей суммы финансирования. Есть планы принять участие и в областной программе по ремонту дворовых территорий – с учётом средств города (5 миллионов рублей) у Ржева появится возможность в следующем году отремонтировать 8-9 дворов, которые объединяют сразу несколько МКД.

ЗИМНИЕ ЗАБОТЫ МКП «БиЛД», И НЕ ТОЛЬКО

Жители города жалуются на то, что техника МКП «БиЛД» во время расчистки городских улиц от снега чаще всего обходит стороной обочины дорог. В результате вырастают высокие снежные сугробы, мешающие обозрению и сужающие проезжую часть. Зам. главы администрации города А.А. Чашкин отметил: порой убрать снег с обочин просто невозможно – по причине того, что автомобилисты паркуют там свои транспортные средства. Поэтому уборка и вывоз снега в основном производятся в ночное время. В среднем за ночь на полигон вывозят до 500 кубов. Александр Анатольевич также сообщил, что для «уборочных» работ, помимо техники «БиЛДа», привлекаются и машины сторонних организаций. А если у граждан есть претензии к расчистке конкретных улиц, они могут сообщать об этом по телефону отдела транспорта и дорожного хозяйства администрации – **2-18-62.**

КОМИССИЯ ЗА УСЛУГИ ПОЧТОВИКОВ

Наши читатели поинтересовались: почему в квитанциях от Фонда капремонта Тверской области и ООО «Центр расчётов» (за услуги водоснабжения) дополнительно прописаны суммы в 15 рублей, и куда именно идут эти деньги? Зам. главы администрации Е.С. Сияркин ответил, что такую сумму взимают в отделениях Почты России за обработку одной квитанции названных организаций (причём, как выяснилось, это минимальный тариф). А вот, скажем, в платёжных документах от МУП «Содействие» названная сумма не значится, ибо муниципальная УК заключила с почтовиками соответствующий договор и оплачивает их услуги из собственных средств. У Фонда капремонта и Центра расчётов таковые договорные обязательства отсутствуют, в результате за услуги Почты России по обработке квитанций платят сами жители. Глава города Вадим Родивилов пообещал обратиться в обе организации с просьбой рассмотреть возможность заключения такого договора, тем самым избавив ржевитян от дополнительных трат.

С ЗАСЛУЖЕННОЙ НАГРАДОЙ!

Как нам стало известно, заведующей отделом по культуре, туризму и делам молодёжи администрации Ржевского района **Надежде Ивановой** присвоено звание «Почётный работник культуры Тверской области» – за многолетний добросовестный труд, значительный личный вклад в развитие культуры Тверской области и в связи с 50-летием. Поздравляем Надежду Александровну с заслуженной наградой!

РЖЕВСКИЕ ВСТРЕЧИ

На минувшей неделе музей «Калининский фронт. Август 1943 года», что в деревне Хорошево, посетили журналисты итальянской газеты «LA STAMPA». Как отметили наши иностранные гости, их визит продиктован необходимостью наладить отношения между Россией и Италией. А на базе школы имени Обручева в посёлке Победа прошла встреча с делегацией из Республики Саха (Якутия). Гости посмотрели фильмы о школьной жизни, академике В.А. Обручеве, познакомились с экспонатами школьного музея и проектами работ учащихся, а также увидели фильм «Исторический маршрут. Дорогами Победы».

ПРОСЬБА ОТКЛИКНУТЬСЯ!

Администрация Ржевского района просит откликнуться родственников или граждан, ухаживающих за одинокой могилой, захоронением 1942 года, которая расположена возле пансионата «Верхний Бор», на берегу р. Волга, близ д. Сосновка. Контактные телефоны: **2-38-54, 2-34-05.**

ПАМЯТНИК СОВЕТСКОМУ СОЛДАТУ – В РЖЕВЕ

По данным информационного агентства «РИА Новости», специальный представитель президента РФ по международному культурному сотрудничеству Михаил Швыдкой выступил с инициативой установить памятник советскому солдату в Ржеве. *«Было бы очень важно поставить памятник советскому солдату в Ржеве, где шли страшные бои в 1942 году, где всю войну обороняли этот город, и он неоднократно переходил из рук в руки. Это место, которое было бы важно освятить, поставить памятник именно советскому солдату, потому что там воевали русские, украинцы, белорусы, казахи, грузины. Это было бы существенно»,* – сказал Швыдкой на парламентских слушаниях на тему «25-летие СНГ и инициативы российского председательствования» в Госдуме. *«Такая инициатива в год российского председательства была бы совсем не лишней и в высшей степени полезной»,* – добавил спецпредставитель президента.

У КС ДЮСШОР №1 – НОВЫЙ ДИРЕКТОР

Как нам стало известно, на минувшей неделе директор КС ДЮСШОР №1 В.В. Веновский ушёл на заслуженный отдых. На этом посту его сменил Ю.С. Артемьев, прежде занимавший должность старшего тренера-преподавателя по баскетболу.

ГОРКА И КАТОК – В ЦЕНТРЕ ГОРОДА

Глава города В.В. Родивилов подтвердил, что на Советской площади в скором времени появится горка для детворы (в дополнение к той, что уже действует по соседству – в парке аттракционов «Выше радуги»), и в её оборудовании обещали помочь представители Ржевского отделения «Молодой гвардии». Ко всему прочему на главной площади города будет залит каток, который, как и горка, непременно станет центром притяжения для ржевской детворы.

СМЕРТНОСТЬ ЛИДИРУЕТ

На минувшей неделе в Ржеве появились на свет 13 малышей (7 мальчиков и 6 девочек), покинули сей бренный мир 22 человека (10 мужчин и 12 женщин). На один брак пришлось четыре развода, дважды ржевитяне обращались в отдел ЗАГСа за установлением отцовства.

ПРИГОВОР ОГЛАСЯТ НА ТЕКУЩЕЙ НЕДЕЛЕ

Как известно, в Ржевском городском суде рассматривается уголовное дело о ДТП, произошедшем 4 августа 2015 года, в результате которого погибла 20-летняя Вика Ерёмина. Напомним: передвигаясь по Осташковскому шоссе, 34-летний Александр Широков на своей «Mazda CX-7» вылетел на полосу встречного движения и буквально протаранил ВАЗ-2115. От удара пассажирку ВАЗа Викторию Ерёмину выбросило наружу и придавило автомобилем. Девушка получила тяжелейшие травмы и через несколько часов умерла в больнице. Александр Широков – подполковник, бывший заместитель начальника по безопасности и оперативной работе Ржевской исправительной колонии №7 УФСИН РФ по Тверской области. До смертельного ДТП он трижды в течение года привлекался к административной ответственности за превышение скорости. Сразу после ДТП Широков был уволен со службы в уголовно-исполнительной системе по собственному желанию приказом от 04.08.2015 года, то есть непосредственно в день ДТП. В августе 2016 года в Ржеве начался суд над подполковником.

– На суде Широков воспользовался своим правом ст. 51 Конституции РФ, отказался от дачи показаний и подтвердил свои показания, данные на предварительном следствии, – рассказали **Tverigrad.ru** в Ржевском городском суде. – Ржевская межрайонная прокуратура во время прения сторон потребовала лишить Широкова свободы на срок 5 лет 6 месяцев с отбыванием наказания в колонии-поселении, а также лишения права управления транспортными средствами сроком на 3 года. В среду, 14 декабря, Широкову будет предоставлено последнее слово. В этот же день председатель Ржевского городского суда Михаил Капустин огласит приговор.

ПРЕСТУПЛЕНИЕ И НАКАЗАНИЕ

Ржевской межрайонной прокуратурой поддержано государственное обвинение по уголовному делу в отношении гражданина М., совершившего преступление, предусмотренное ч. 6 ст. 264 УК РФ (нарушение лицом, находящимся в состоянии опьянения, управляющим механическим транспортным средством (трактором), правил дорожного движения, повлёкшее по неосторожности смерть двух лиц).

Судом установлено: 29 августа 2016 года, около 23 часов 30 минут, М., находясь в состоянии алкогольного опьянения, не имея специального разрешения на движение по федеральной трассе, управлял технически исправным трактором «Versatile 535», превышающем по ширине 2,55 м, с прицепным устройством к нему – дисковой бороной, выходящей за габариты трактора более чем на 0,4 м от внешнего края габаритного огня, и превышающей по ширине 2,55 м, не обозначенной опознавательными знаками «Крупногабаритный груз», фонарями и световозвращателями, и двигался по автодороге М-9 «Балтия» в сторону Москвы.

В указанное время М., проявив преступную неосторожность, следуя по проезжей части (251-й км трассы М-9 в Ржевском районе) и не соблюдая требования ПДД, совершил столкновение указанной бороной с автомобилем «Ford S-Max» под управлением Ц., двигавшегося во встречном направлении и не имеющего технической возможности избежать столкновения. В результате нарушения водителем М. Правил дорожного движения РФ и произошедшего вследствие этого ДТП водитель и пассажир автомобиля «Ford S-Max», граждане Федеративной Республики Германия, скончались на месте происшествия.

Уголовное дело рассмотрено судом в особом порядке. Приговором Ржевского городского суда, в соответствии с позицией государственного обвинителя, М. назначено наказание в виде 5 лет 6 месяцев лишения свободы с отбыванием наказания в колонии-поселении с лишением права управления транспортными средствами на 3 года. Приговор ещё не вступил в законную силу.

10 ЛЕТ – ЗА СБЫТ ГЕРОИНА

Прокуратурой Зубцовского района поддержано государственное обвинение по уголовному делу в отношении 28-летней жительницы г. Ржева, обвиняемой в совершении незаконного сбыта и покушения на незаконный сбыт наркотических средств в крупном размере. В судебном заседании было установлено: ржевитянка, используя так называемые «закладки», приобрела в Москве героин, который впоследствии сбыла участнику оперативно-розыскного мероприятия «Проверочная закупка». При задержании у женщины обнаружили и изъяли два свёртка с наркотическим средством общей массой почти 7 граммов, приготовленные ею к распространению на территории Ржевского и Зубцовского районов. Подсудимая вину в совершении преступлений не признала, активно противодействовала установлению истины по уголовному делу. Суд признал подсудимую виновной и назначил ей наказание в виде лишения свободы на срок 10 лет 3 месяца в исправительной колонии общего режима. Осуждённая и её защитник обжаловали приговор, однако суд оставил его без изменений.

НЕБЛАГОПРИЯТНЫЕ ДНИ В ДЕКАБРЕ: 21, 28

чт	пт	сб	вс	пн	вт	ср
15	16	17	18	19 декабря	20	21
небольшой снег	небольшой снег	небольшой снег	небольшой снег	небольшой снег	небольшой снег	небольшой снег
−9	−11	−8	−4	−1	−1	−2
−16	−15	−7	−3	−2	−1	−6

Ставка – на молодых

В региональном Правительстве утвердили госпрограмму Тверской области «Молодежь Верхневолжья», рассчитанную на 2017–2022 годы, и программу патриотического воспитания граждан

Дмитрий ЗАЦЕПИН
Фото пресс-службы ПТО

Одну пятую часть населения Тверской области составляет молодежь в возрасте от 14 до 30 лет. Они – будущее территории, им здесь жить и работать завтра, продолжать сложившиеся традиции, закладывать новые. Какие приоритеты они определят для себя через десять-двадцать лет? Это во многом будет зависеть от того, какие ценностные ориентиры формируются у нового поколения сейчас, какие перспективы перед ним открываются на родной земле.

Патриотическому и духовно-нравственному воспитанию молодежи губернатор Игорь Руденя придает особое значение

РАБОТОЙ ОБЕСПЕЧАТ МЕСТНЫХ

Если судить по курсу, который определил для регионального Правительства на ближайшие годы губернатор Игорь Руденя, перспективы определенно есть. И складываются они из целого комплекса мер, которые уже реализуются.

Во-первых, рынок труда. С него вытесняются трудовые мигранты. Выходцам из ближнего зарубежья гораздо сложнее будет устроиться у нас на работу: стоимость патента в регионе увеличили до 5 тысяч рублей, а количество пунктов, в которых мигранты могут сдать экзамены, уменьшили, как и официальные квоты. Зачем? Чтобы обеспечить занятость местного населения. Молодежи не придется конкурировать с приезжими. Поток мигрантов уже в текущем году сократился на 25%. Прибавим сюда работу по выдворению нелегалов, которая тоже активизирована. Получаем более безопасную среду.

Во-вторых, экономика. Промышленная политика Тверской области ориентирована на создание благоприятного инвестиционного климата, призвана стимулировать создание новых предприятий и реконструкцию имеющихся, и как следствие – значительно увеличить количество рабочих мест во внебюджетной сфере. Подрастающие поколения будут обеспечены работой на своей малой родине. Выбор, куда пойти, останется за ними: на производство, в сельское хозяйство (там молодых специалистов уже сейчас поддерживают различными денежными выплатами), в социальную сферу или во власть. Губернатор не раз подчеркивал, что будет делать ставку на молодежь, на местные кадры.

С ЖИЛЬЕМ И С БИЗНЕСОМ ПОМОГУТ

– Мы видели счастливые глаза молодых людей, которым вручали сертификаты на приобретение собственного жилья, – сказал Игорь Руденя. – Понятно, насколько важно свое жилье для семьи: и дети чувствуют себя комфортно, и у супругов есть стимул для дальнейшего развития.

Поэтому из областного бюджета в следующем году на обеспечение жильем молодых семей будет выделено в два раза больше денег, чем в 2016-м. Это в-третьих. Причем предусмотренные 10 миллионов – не предел. Если динамика за первый квартал будет позитивной, Правительство готово в несколько раз увеличить средства на эту программу. Выделяемая сумма позволит улучшить жилищные условия 468 семьям.

Готовы у нас в области увеличивать и расходы на обучение и повышение квалификации молодых бизнесменов. Это в-четвертых. Развитие бизнеса, в том числе и молодежного, – один из приоритетов в работе регионального Правительства. В Тверской области реализуется федеральная программа «Ты – предприниматель», направленная на поддержку начинающих представителей сферы. Самые перспективные проекты могут получить гранты в размере 500 тысяч рублей. Кроме того, на базе Тверского государственного университета организовано бесплатное обучение предпринимательству для 400 молодых людей.

ЦЕННОСТНЫЕ ОРИЕНТИРЫ

Соцопросы, проведенные в конце 2015 года, показали, что 78% молодых жителей Тверской области считают себя патриотами.

В нашем регионе работает более 300 молодежных объединений, в том числе 76 военно-патриотических клубов и 54 поисковых отряда. У нас много патриотических событий всероссийского и международного масштаба. Традиционный слет Постов Памяти ЦФО, игра «Орленок», Школа молодого поисковика, форум «Я – патриот», военно-полевой лагерь «Калининский фронт» – это только самые крупные.

Лучшие практики патриотической работы, стратегию ее развития власть обсуждает с общественниками, решая ключевые задачи по патриотическому и духовно-нравственному воспитанию молодежи. Этой теме на государственном уровне придается особое значение. У нас она – на высоте.

– Сегодня можно достаточно уверенно говорить, что тверская молодежь не просто воспитана в духе патриотических ценностей, но и активно участвует в их сохранении и развитии, – подчеркнул Игорь Руденя.

образование

Управленцев – за парты

Мария СВЕТЛАНИНА

Учиться и еще раз учиться, вне зависимости от возраста и опыта работы. Такое требование выдвигает к руководителям муниципальных образований сама жизнь. А условия для его выполнения создает Правительство Тверской области.

Анализ, проведенный в регионе, показал, что динамичное развитие наблюдается не столько в муниципалитетах, обладающих выгодным географическим положением или развитой инфраструктурой, сколько в тех, где местная власть работает эффективно. Не случайно тема повышения квалификации руководителей городов и районов, работников муниципальных учреждений стала главной на одном из последних заседаний областного Правительства.

– Деловые качества руководителя определяют среду на территории, настроение граждан, – считает губернатор Игорь Руденя. – Если глава служит примером и имеет авторитет среди жителей, тогда есть потенциал для роста, позитивное развитие.

Губернатор особо заметил, что оценка руководителей муниципалитетов будет формироваться на основании достижения конкретных показателей, заложенных в региональных отраслевых программах. И подчеркнул: программы обучения должны учитывать современные экономические реалии и синхронизироваться с планами развития региона по приоритетным направлениям.

Систему подготовки местных служащих разрабатывает Российская академия народного хозяйства и государственной службы при Президенте РФ (РАНХиГС). В ноябре на базе вуза провели тестирование глав муниципалитетов, его результаты будут готовы к середине декабря. Чтобы не «вариться в собственном соку», Игорь Руденя предложил изучить, как построена работа по повышению квалификации муниципальных служащих в успешных регионах. Это Белгородская, Калужская, Воронежская, Московская области и Татарстан. А заодно сравнить количество муниципальных образований и муниципальных служащих на душу населения, а также уровень расходов на содержание управленческого аппарата в нашем регионе и в других регионах ЦФО.

Нелли ОРЛОВА, *руководитель Тверского филиала РАНХиГС:*
– Серьезного запроса на повышение квалификации чиновников раньше не было. Сегодня есть серьезная потребность в подготовке команды губернатора. По совместной договоренности самое большое внимание будет уделяться подготовке муниципальных служащих. Постараемся за следующий год подготовить кадры, которые уже работают в муниципальных образованиях, и в дальнейшем работать на подготовку кадрового резерва.

факты

Новые «скорые»

Автопарк медицинских учреждений Тверской области пополняется новым транспортом. По федеральной программе поддержки автомобильной промышленности регион получил 14 машин «скорой медицинской помощи» и 1 реанимобиль. Спецтранспорт направят в районные больницы и на станции «Скорой медицинской помощи» в Вышневолоцкий, Бологовский, Зубцовский, Кувшиновский, Лихославльский, Осташковский, Селижаровский, Сонковский, Торжокский и Торопецкий районы, а также в Тверь.

Все машины укомплектованы дефибрилляторами, электрокардиографами, системами мониторинга артериального давления и частоты сердечных сокращений. Реанимобиль дополнительно оснащен оборудованием для оказания экстренной медицинской помощи и проведения реанимационных мероприятий.

В сентябре в рамках той же федеральной программы в регион уже поступили 12 машин «скорой помощи» и один реанимобиль класса «С». Их распределили в Тверь, Кимрский, Бежецкий, Ржевский, Андреапольский, Калининский, Конаковский, Западнодвинский, Пеновский и Сандовский районы. В общей сложности автопарк «скорых» в текущем году пополнился 28 машинами нового поколения. Еще около 40 единиц санитарного транспорта поступит в офисы врачей общей практики на селе в соответствии с программой областного минздрава по укреплению материально-технической базы отрасли.

Поддерживают молодежь

Бюджетную поддержку на сумму свыше 9,3 млн рублей получили в текущем году 130 молодых специалистов, трудоустроившихся на селе. Большинство из них работают в хозяйствах «Подобино», «Новая жизнь» Бежецкого района, предприятиях «Птицефабрика Верхневолжская», «Звероплемзавод Савватьево», «Меха» Калининского района, «Редкинская агропромышленная компания» Конаковского района. Выпускники вузов и ссузов, заключившие трудовой договор с сельхозпредприятиями сразу после окончания учебы, получают солидные ежеквартальные и годовые выплаты. Поддержка осуществляется на основании закона «О государственной поддержке кадрового потенциала сельскохозяйственных организаций и крестьянских (фермерских) хозяйств Тверской области».

2016 ТОЧКА ЗРЕНИЯ

О, сколько нам открытий чудных (и не чудных тоже) готовит просвещенья дух, – писал наш великий поэт в эпоху, когда жили меньше, зато время было растянуто, и события не пролетали со скоростью ракеты. Теперь – не то. Только-только мы успеваем услышать и увидеть какую-то новость, как на смену ей спешат десятки, а то и сотни других. Вот и минувшая неделя была такой же – огромное количество событий, явлений, поступков лидеров и не-лидеров вывалилось на наши головы, от которых этим бедным головам и кругом пойти проще простого.

Давайте прикинем. События в Алеппо: освобождение 90 процентов территории, вопли западных стран, чьи инструкторы сидят с боевиками, вывод мирного населения вместе с «бородатыми детьми». Позже – отступление в Пальмире. Ну, как говорится, нехай наступают, оголив тылы в других захваченных ими городах, – легче потом уничтожать будет. Референдум в Италии с далеко идущими последствиями. Доклад Макларена, об которого скоро все будут ноги вытирать. Ну, и много чего ещё происходило вокруг нас, включая печальные события. Но поговорить хочется несколько о другом, но тоже очень-очень важном.

СВЕТ И ТЕНИ В НАШЕЙ ЖИЗНИ

Вера ГЛАДЫШЕВА

ПОБЕДА БЫЛА ПОЛНОЙ

Начать лучше с события, о котором, в общем-то, слышали практически все граждане России, потому что о нём рассказали по всем главным каналам телевидения. Речь о недавней сделке швейцарской компании «Glencore» и катарского государственного холдинга «Qatar Investment Authority» по приобретению акций «Роснефти». Ну, что вроде бы здесь особенного, кроме, пожалуй, серьёзной суммы, которую должны выложить за покупку новые акционеры? А вот и не так! Наши граждане, наученные горьким опытом 90-х годов, когда всё народное достояние раздавалось задарма будущим олигархам или приносилось на блюдечке с голубой каёмочкой иностранным компаниям, приняли в штыки заявление Улюкаева о приватизации очень лакомых кусков государственного имущества. В итоге приватизация переносилась и откладывалась, пока господин Улюкаев не оказался под домашним арестом.

Без него процесс пошёл бодрее и веселее. В итоге продажа состоялась, покупателей два – это Инвестиционный фонд Катара и швейцарская трейдинговая компания «Гленкор». Чудеснейшая, надо сказать, компания получилась. Этот самый «Гленкор», как говорят, был основан на деньги КГБ СССР с целью проведения торговых операций. Во времена СССР тоже ведь случались торговые эмбарго, санкции и тому подобное. Их требовалось обходить, и тогда появлялись компании, подобные «Гленкору». Компания торговала иранской нефтью в обход американского эмбарго; закупала золото и никель на Кубе, нарушая американскую блокаду; торговала с Каддафи, когда его обложили санкциями. Ходят слухи, что Рич (глава фирмы) торговал с Саддамом Хусейном, когда тот поссорился с США, но об этом официальная история умалчивает. В общем, полезная оказывается компания, и, главное – практически наша.

С Катаром ещё интереснее. Именно он является основным инвестором, который должен до середины декабря внести более 10 миллиардов евро. Что и говорить, деньги для бюджета немалые. Но это не единственный ломоть пирога, который мы сумели отхватить. Не менее важен другой момент. Заключённая сделка – комплексная и включает в себя не только получение денег за акции, но и ряд других договорённостей. В том числе – доступ российской нефтяной компании к катарским месторождениям. То есть Катар входит в акционеры «Роснефти», давая возможность России разрабатывать их нефтегазовые месторождения. Для «Роснефти» открываются новые горизонты, у России, похоже, – тоже. Напомню: больше, чем Катар, нам в последние годы досаждала только Мелкобритания. А тут Катар получает хороший сдерживающий поводок, а намерение Запада кинуть газовые трубы из этой страны в Европу получает неожиданное продолжение. Правда, совсем не то, на которое он рассчитывал.

Но и это ещё не все плюшки, которые нам перепали, благодаря неустанным трудам – сами знаете кого (и Игоря Ивановича Сечина – тоже). Тут вот какое дело вырисовывается. Российская компания «Роснефть» входит в санкционные списки Запада, но всё было оформлено таким образом, что американцам и Евросоюзу придраться было не к чему. Международные юристы работали эффективно и так скрытно, что сделка стала полной неожиданностью для наших партнёров на Западе. Палки в колёса вставлять было уже поздно. Соглашение не только спровоцировало рост цен на «чёрное золото», но и фактически ознаменовало собой конец политики Европы и Штатов на разрушение нефтегазового сектора России.

И в качестве вишенки на торте – ещё одно обстоятельство, которое имеет отношение к нашим соседям. Если посмотреть список основных акционеров компании «Гленкор», то сразу же всплывает имя Натаниэля Ротшильда. Тот факт, что могущественный банкирский дом открыто игнорирует антироссийские санкции и заключает соглашения с Москвой, ещё раз продемонстрировал: Запад всегда и во всём ищет только выгоду для себя, любимого. А вот Порошенко и К° конкретно попали. До сих пор киевский «гарант» использовал все возможности, чтобы вытеснить «Роснефть» с украинского нефтегазового рынка. Теперь же, воюя с российской компанией, он фактически будет воевать с Ротшильдами. С тем самым семейством, с которым в 2014 году заключил соглашение о передаче в доверительное управление всех своих активов. Да чего уж там, дело привычное – все украинские перемоги (победы) неизбежно превращаются в зрады (предательства). Такой уж у них закон жизни, но ведь они сами их выбрали. Бачили очі, що купували, іжте, хоч повилазьте!

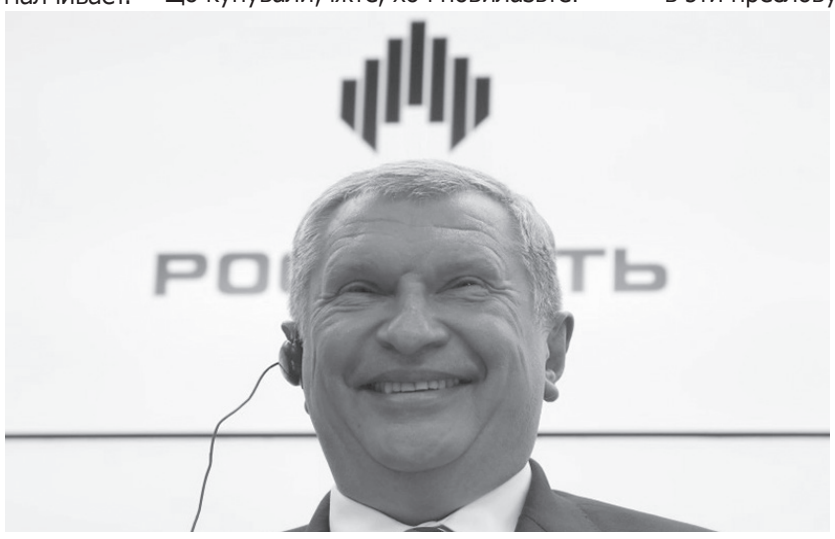

ПОЛЕМИКА КАК СУД ИСТОРИИ

Теперь от дел сугубо материальных перейдём, так сказать, к пище духовной, а именно – к полемике, которая развернулась между Никитой Михалковым и Наиной Ельциной, вдовой первого президента России, по поводу существования «Ельцин-центра». К обсуждению подключились многие видные деятели политики и культуры, блогеры, ну, и рядовые пользователи отметились бесчисленными высказываниями на просторах интернета. В чём-то эта история перекликается с высказываниями Константина Райкина – и там, и там можно усмотреть главный нерв дискуссии в наличии или отсутствии права у простого люда делать самостоятельные выводы и принимать или не принимать те или иные события и явления.

Михалков упрекнул «Ельцин-центр» в том, что там идёт планомерная работа, медленно и аккуратно разрушающая сознание детей и молодёжи. Кстати говоря, он был не первый, кто заговорил об этом, но именно на Михалкова обрушился весь гнев либеральной общественности. Что не удивительно, потому как Никита Сергеевич – фигура во всём мире заметная. Госпожа Ельцина в ответе, подготовленном либералами, обозвала Михалкова лжецом, да не простым, а подлым. В ответном послании был сделан акцент на том, что Михалков в центре не был, а потому не знает, о чём говорит. Некоторые уже начали подпрыгивать и радостно потирать руки – дескать, вот как мы приложили этого «барина». В полемику включилась «Комсомольская правда», которая отправила девушку из Екатеринбурга описать всё виденное и слышанное. Та не увидела ничего подозрительного в материалах центра и в нём самом. Впрочем, что эта особа может знать о девяностых – кроме того, что она одна из тех немногих, кому повезло родиться в эти пресловутые годы.

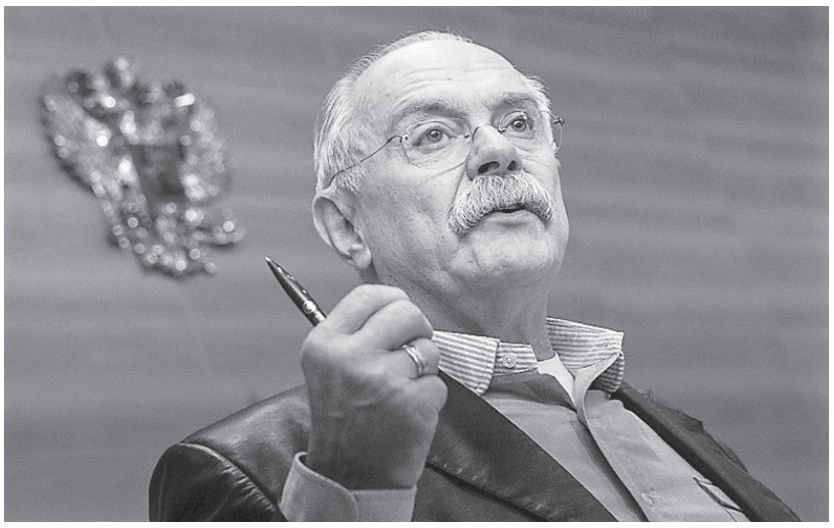

А ситуация между тем совсем неоднозначная. Начнём с того, что на строительство центра было выделено 7 миллиардов рублей. Его площадь – больше, чем Третьяковская галерея со старым и новым зданием, вместе взятыми, не говоря уже о других московских музеях. Через некоторое время после открытия, состоявшегося ровно год назад, памятник был облит краской. Теперь по соседству круглосуточно дежурит полиция – во избежание, так сказать. За минувший год музей Ельцина посетили 250 тысяч человек – посещаемость средняя, дальше, видимо, будет меньше, потому что местные школьники и студенты уже все там перебывали, а девятого вала приезжих не ожидается. Но вопрос, что же именно показывает «Ельцин-центр» и чему учит молодёжь, с повестки дня это обстоятельство не снимает.

Например, Николай Стариков, который побывал в центре сразу после открытия, выразился так: ***«Сказать, что «искажают» историю, – это будет очень мягко сказано. Нагло врут – в самый раз».*** И далее он подробно разбирает мультимедийные материалы, которые там демонстрируются. Собственно, ту же оценку, но в более мягкой форме дал и Никита Михалков. Упрёки в том, что он центр не посещал, по меньшей мере, странны. Материалов «в тему» в интернете предостаточно. А Михалков к тому же, будучи добросовестным исследователем, изучал вопрос очень тщательно: ***«...там работали несколько съёмочных групп, специально туда отправленных, которые полностью отсняли все экспозиции, экспонаты, интерьеры, кафе, мнения людей и так далее. И, поверьте, я имею очень полное представление о том, что там происходит»***, – пишет он.

Я посмотрела и программу Михалкова, и некоторые материалы, размещённые в интернете. Действительно, создаётся впечатление, что веками Россия прозябала во мраке и тоталитарном кошмаре, и только Ельцин в «благословенные» 90-е годы принёс народу свет освобождения. Наина Ельцина говорит, что в работах центра нет оценок, а просто факты. Но хорошо известно, что подборка фактов сама по себе может быть приёмом манипуляции. Для этого надо просто замалчивать неудобные факты и всячески выпячивать подходящие для магистральной идеи.

Автор программы «Бесогон» резонно указывает, что среди отзывов не встретишь представителей рабочих профессий или военных. Этим людям пришлось на своей шкуре испытать все «прелести» ельцинской эпохи, их картинками не соблазнишь и не переформатируешь. А вот молодняку внушить, что свобода многим, понимаешь, оказалась не по плечу, – очень даже можно. Кстати, эта нехитрая мысль и преподносится в центре как элемент объективности. Вообще, вся идеология сего объекта направлена на то, чтобы сформировать картину мира, где светлыми выглядят только 90-е. Те самые, когда русские люди вымирали по миллиону в год.

Дальнейшая переписка режиссёра с госпожой Ельциной выглядит довольно личностной и, в общем, большого интереса для широкой публики не представляет. Но от своей позиции Михалков не отступился, что делает ему честь. Зато поднятая тема сильно зацепила многих россиян, и они активно высказывались на сей счёт на различных ресурсах. Я посетила некоторые из них – в основном, не отличающиеся крайними позициями. И что же? Могу сказать, что там почти стопроцентная поддержка Никиты Михалкова, и очень-очень много нелицеприятных слов в адрес первого президента. Пересказывать их смысла нет – каждый может и сам догадаться, что ставят в вину Борису Ельцину. Но парочку высказываний всё-таки процитирую. Одно касается президентства Ельцина и существования центра, а второе – права народа выступать от имени истории.

«Ельцин – неоднозначный персонаж нашей истории. Его президентство – череда провалов и просчётов. Его личные пристрастия и некомпетентность едва не погубили нашу страну. Считаю, он не достоин именного мемориала. Сам центр нуждается в переустройстве – с тем, чтобы избавить экспозицию от односторонней, крайне либеральной оценки нашего недавнего прошлого».

«... не их право – судить о себе. Это всегда прерогатива народа и только его – более того, это его историческое право».

Народ сейчас именно это и делает – даёт свою оценку. И никому не удастся заменить собой, подменить или отменить суд истории, суд народа. Тем более отдельно взятому «Ельцин-центру».

2016 ИТОГИ И ПЕРСПЕК

РЖЕВСКИЙ РАЙОН НА МАРШЕ

Вера ГЛАДЫШЕВА

На финише 2016-го мы беседуем с главой Ржевского района В.М. Румянцевым.

ОСОБЕННЫЙ ГОД

– Валерий Михайлович, можно сказать, что беседа в конце года с главой района – это уже своеобразная традиция, подталкивающая всех нас к подведению итогов. Понятное дело, не окончательных, а промежуточных, поскольку район находится на марше, в движении, и ситуация меняется постоянно. Но посмотреть и оценить, куда двигаемся, в какой точке находимся в настоящее время, тем не менее, стоит.

– Мы обязательно остановимся на экономических показателях, но прежде я хотел бы обратиться к читателям газеты. Самая главная цель нашего разговора, на мой взгляд, – общение с людьми. Надеюсь, они услышат призыв к совместной работе с администрацией района, сельскими поселениями, депутатским корпусом. К этому я призываю не только селян, но и всех, кто родился и вырос на ржевской земле, кто в силу разных причин немало времени проводит в деревне, и, конечно же, в равной мере тех, кто решил строить на нашей территории свой бизнес.

18 ноября, на «Встрече друзей Ржевского района» я сделал заявление, что она знаменует собой начало работы, направленной на дальнейшее развитие в будущем году. Сказано это не ради красного словца, а чтобы призвать все структуры районной власти в ноябре-декабре подвести итоги работы за 2016 год и создать организационные предпосылки для успешного вступления в 2017-й. Тем более что нам предстоит не только закрепить уже сделанное, но и сделать новый шаг в социально-экономическом развитии района. Нас к этому призывают губернатор И.М. Руденя и Правительство Тверской области, показывая пример эффективной, успешной работы. На тему значительного рывка в экономике очень конкретно, убедительно говорил Президент РФ В.В. Путин, выступая с ежегодным посланием к Федеральному Собранию 1 декабря 2016 года.

– Помнится, по весне вы обещали, что 2016-й станет особенным, в первую очередь, благодаря достигнутым результатам. Сейчас, по истечении года, вы можете отчитаться в успехах?

– Думаю, вы понимаете, что администрация работает не ради того, чтобы красиво отчитаться, а в первую очередь – для улучшения жизни людей, возможности сделать её комфортнее, осмысленнее, благополучнее. При этом сама собой она такой не станет – для этого надо много и тяжело работать. В уходящем году нам действительно было, чему порадоваться. В декабре мы завершаем непривычный по масштабам годовой объём работ, **в 3-4 раза превышающий достигнутые в предыдущие годы**. Много внимания мы уделяли бюджетным учреждениям. За 11 месяцев в той или иной степени ремонтные работы были проведены **во всех школах и детских садах района.** Нам удалось решить целый ряд вопросов, о которых педагоги и родители говорили не один год. Также ремонт был проведён в медицинских и учреждениях культуры.

Ваша газета не раз писала об участии жителей района в областной программе поддержки местных инициатив. Благодаря ППМИ удалось отремонтировать **5 км водопроводных сетей, 19 км дорог,** вновь построить и восстановить **17 колодцев,** частично сдать в эксплуатацию **газопровод в д. Муравьёво.** Более подробно об этих показателях с учётом эффективности и качества проведённых работ мы поговорим в феврале – во время ежегодного отчёта администрации района.

БУДУЩЕЕ ЗАВИСИТ ОТ НАС

– Вы, Валерий Михайлович, довольно скромно говорите о достижениях. Может быть, в разговорах о планах на будущее вы будете более словоохотливым? Каким вам видится предстоящий год? Ведь недаром нам обещают, что он должен стать переломным для экономики страны.

– Время требует, чтобы 2017-й действительно стал годом дальнейшего движения вперёд, а управление районом – более эффективным и прагматичным, при этом учитывающим мнение жителей. Одновременно необходимо привлекать население к принятию важных решений и исполнению взаимных обязательств. Среди приоритетных задач назову дальнейшее развитие систем жизнеобеспечения. На первое место, как ни парадоксально это звучит, выходит **улучшение качества энергоснабжения**, ведь именно по этому вопросу население высказывает наибольшее количество жалоб. И хотя, на первый взгляд, энергоснабжение не входит в компетенцию муниципалитета, вижу необходимость более последовательных действий районной и поселенческих властей в этом направлении. Поставлена задача рассмотреть на сессии районного Собрания депутатов конкретные мероприятия по улучшению дел на этом участке Ржевского подразделения МРСК-Центра. В настоящее время район готовит на эту тему развёрнутый аналитический материал.

2017-й объявлен в России Годом экологии. У власти есть твёрдое понимание: без совместного с населением решения вопросов экологии жизнь комфортнее сделать невозможно. Без систематизации работы по утилизации всех видов отходов большая часть наших усилий будет напрасной. Район готов выступить инициатором объединения усилий всех заинтересованных сторон. Важная часть этого процесса – формирование понимания, что соблюдение мероприятий в борьбе за чистоту дома, придомовой территории, населённого пункта, района в целом – **дело всенародное**. Планируется конкретизировать разъяснительную работу, повысить роль депутатского корпуса в принятии конкретных мер к нарушителям, роль административной комиссии. Мы будем укреплять контакты по этим вопросам с органами прокуратуры, Роспотребнадзора, МО МВД России «Ржевский», «Россельхознадзором», с другими ведомствами и организациями. Хочется верить, что не останутся в стороне и СМИ.

КОММУНАЛЬНЫЕ РЕСУРСЫ: КАЧЕСТВО И УЧЁТ

– Мы не раз рассказывали и даже ставили городу в пример последовательную работу Ржевского района в части водоснабжения. Она ещё будет продолжаться или в основном проблема решена, и модернизация практически завершилась?

– До окончания этого процесса ещё далеко. В 2012-2016 годах жители села стали свидетелями интенсивной работы по модернизации сетей водоснабжения. За эти годы заменено более 80 километров водопроводных сетей, немало сделано в части модернизации насосного хозяйства артезианских скважин. Это позволило **значительно улучшить качество питьевой воды, сократить количество жалоб и обращений по вопросам водоснабжения в три раза.** В 2014-2016 г.г. мы замахнулись на замену водонапорных башен и их частичный ремонт. Но проблемы пока остаются. В 2017-м мы продолжим эту работу. Уже проведены **проектно-сметные работы по 9 объектам**. Среди них – сети и башни в деревнях Кривцово, Медведево, Полунино, Парихино, Кокошкино, Васюково. В небольших населённых пунктах продолжится ремонт колодцев. Вся работа по модернизации системы водоснабжения проводилась и будет проводиться при активном участии жителей, включая их посильное финансовое участие.

Однако этот процесс сдерживается из-за большой задолженности за водопотребление. По состоянию на 1 декабря она составляет более **5 417 тысяч рублей**, в том числе сельское поселение «Есинка» задолжало 312 тыс. рублей, «Хорошево» – 4 054 тыс. рублей, «Чертолино» – 82 тыс. рублей, «Победа» – 386 тыс. рублей, «Итомля» – 24 тыс. рублей, «Успенское» – 331 тыс. рублей. Администрации сельских поселений понимают, каковы последствия низкой платёжной дисциплины. При поддержке района в стадии завершения – разработка комплекса мер, которые позволят **до 1 июля 2017 года сократить задолженность не менее чем на 50 процентов.** В 2015-2016 годах коллективные и индивидуальные потребители воды установили 553 счетчика, что позволило им сократить затраты на воду до 20%. В 2017 году необходимо продолжить эту работу, **довести учёт воды в сфере потребления минимум до 40%.** Мы будем стимулировать заключение договоров аренды или передачу в долгосрочную концессию скважин и водопроводных сетей.

В 2017 году планируется установить **не менее 8 агрегатов по очистке воды**. Предполагается, что мы получим поддержку крупных и средних предпринимателей. Также продолжим работу по учёту поставляемой воды. С апреля и до конца года планируется переход **только на договорные соглашения в сфере водопотребления.** Как видим, задачи сложные, но их конечная цель – улучшение водоснабжения в большинстве населённых пунктов.

ЕСТЬ ПРОБЛЕМА? ЕСТЬ РЕШЕНИЕ!

– Получается так: чем больше делается, тем больше возникает новых задач. Похоже, такая закономерность наблюдается особенно явственно в коммунальной сфере. Видимо, именно поэтому не только энерго- и водоснабжение, но и прочие направления коммунального хозяйства находятся в центре вашего внимания?

– Нас к этому подталкивает состояние инженерной инфраструктуры, сложившееся за последние десятилетия. В 2016-м район приступил к модернизации теплоэнергетического хозяйства. Мы провели замену отдельных участков теплотрасс, насосов, продолжили работу по упорядочиванию исполнительной документации. На сегодня, в преддверии 2017 года, завершено обследование всех источников тепла в районе, включая школьные, есть конкретные мероприятия по повышению эффективности их работы, сокращению накладных расходов, потерь газа и угля. Растёт профессиональная компетенция организаторов этого процесса и обслуживающего персонала.

В результате на сегодняшний день есть серьёзные сдвиги в теплоснабжении. Так, вся работа по отоплению и подаче горячей воды в п. Есинка осуществляется в заданном режиме. Но есть серьёзные вопросы по подаче горячей воды в многоэтажные дома в д. Хорошево, тепла – в новый дом в п. Победа. В первом случае в поисках причин, а, главное, их устранении мы тесно сотрудничаем с ООО «РЭР-Тверь». Во втором – причина возникшей проблемы объясняется неготовностью жильцов к проживанию в домах с единым источником отопления, нежеланием определяться с организационно-правовой формой управления. Иными словами, причины кроются в варварском отношении части жильцов к тому, что досталось им бесплатно, как в народе говорят – «на халяву».

Район предпринимает конкретные шаги, чтобы в 2017 **году восстановить прежние темпы газификации**, а при поддержке правительства области, депутатов Законодательного собрания – **удвоить их.** Стоит задача в следующем году газифицировать как минимум **100-120 жилых домов.** Безусловно, речь идёт о магистральных газопроводах. Мы должны сохранить темпы ремонта дорог, активнее вести работы по благоустройству. В настоящее время составляется проектно-сметная документация на ремонт **более 15 километров внутри- и межпоселенческих дорог,** по благоустройству минимум одного-двух населённых пунктов с участием бюджета. В апреле-мае сделаем попытку принудительного сноса бесхозных и заброшенных строений. Как я уже отметил выше, необходимо активизировать работу административной комиссии по контролю над состоянием придомовых территорий.

«ЖИЛИЩНЫЙ ВОПРОС» В ФОРМАТЕ ИНВЕСТИЦИЙ

– Начиная с эпохи индустриализации, едва ли не самой главной стала для граждан жилищная проблема. Так продолжалось всё время строительства коммунизма, да и после того, как мечта человечества была далеко отодвинута, обеспечить всех бесплатным жильём не получилось. Сейчас, наверное, человеку ещё сложнее получить квартиру, ведь государство не ставит перед собой такой задачи.

– Существует программа переселения из аварийного жилья, которая неплохо работает, но её одной для решения такой грандиозной задачи, как обеспечение граждан жильём, явно недостаточно. Ежегодно районная администрация немалое время уделяет разрешению наисложнейшей проблемы, каковой является жилищная. И хотя очередь за 2015-2016 годы несколько сократилась, однако она попрежнему большая – **117 семей.** Решение её усложняется и тем, что абсолютное большинство очередников хотели бы жить только в городе. Чтобы снять остроту этой проблемы, администрация района во второй половине 2016-го значительно активизировала своё участие в различных областных программах по строительству. Подготовлены и сданы документы на участие в следующем этапе строительства жилья для семей, проживающих в аварийном фонде. Таких семей насчитывается **51**. В качестве временной меры мы готовы предоставить приспособленное жильё из маневренного фонда. В целом же должен признать: без активного участия в решении жилищного вопроса самих очередников и всесторонней поддержки со стороны государства району в ближайшие годы с этой задачей не справиться.

С другой стороны, администрация видит её решение в поиске инвесторов, заинтересованных не только в привлечении рабочей силы, но и создании для жителей села соответствующих условий жизни, труда и его оплаты. В этом плане немало сделано, но ещё больше сделать предстоит. Считаю, что в районе есть вполне конкретные возможности в 2017 году восстановить **не менее 200 рабочих мест на Верхневолжском кирпичном заводе** и открыть **не менее 300 новых рабочих мест.** В 2018 году мы планируем создать не менее 400 новых рабочих мест, в 2019 году – 500.

Говоря о привлечении инвестиций, мы учимся более конкретно и аргументированно ставить задачу перед инвесторами: соблюдать интересы комплексного развития района, планировать выделение средств не только на строительство производственных объектов, но и на инфраструктуру. Принято решение по всем вновь открывающимся проектам проводить публичные слушания, своевременно доводить информацию до жителей района о содержании того или иного проекта.

ЗАДУМАТЬСЯ О СОДЕРЖАНИИ

– Может быть, вы хотели бы сказать что-то самое важное для читателей газеты?

– Уважаемые жители села! В наших планах – продолжение начатой работы по обогащению деятельности школьных, дошкольных, культурно-досуговых, медицинских учреждений. Настало время задуматься о содержании. В центре такой работы должна стать человеческая личность, будь то дошкольник или взрослый человек. Считаю, что мы немало сделали в материальном плане, особенно по образовательным и досуговым учреждениям, чтобы теперь рассчитывать на их новую, гораздо более содержательную работу. 2017-й будет богат на юбилеи знаковых исторических событий. Дать им объективную оценку, довести до сознания каждого жителя их значимость – только так можно воспитать любовь к нашей Родине. Поэтому нам следует активнее формировать возможности для изучения истории Ржевского края, развивать туризм.

Специалисты подсчитали: законодательно на районный и поселенческий уровень только официально возлагают более 80 полномочий. А сколько ещё существует неофициальных! Но ни меня, ни моих коллег объём работы не пугает. Мы готовы к работе! Ждём в 2017 году более активного участия в решении стоящих перед нами задач и с вашей стороны. Вместе мы способны не только преодолеть все трудности, но и создать привлекательную среду для жизни населения, хорошую основу для нашего общего будущего!

Фото Юрия Сурина.

«У РЖЕВА – БОЛЬШОЕ И СВЕТЛОЕ БУДУЩЕЕ!»

Ирина КУЗНЕЦОВА

Наш собеседник – глава города Ржева В.В. Родивилов. Как и с главой Ржевского района, мы говорили с ним об итогах уходящего года и строили планы на будущее.

КОНСОЛИДАЦИЯ СИЛ – НАШЕ ГЛАВНОЕ ДОСТИЖЕНИЕ

– Вадим Вячеславович! На фоне больших величин малые числа всегда кажутся незначительными. Вот и сейчас мы с вами подводим итоги лишь одного года из 800-летней истории Ржева. Если пройтись по основным «болевым точкам» внутренней повестки дня, что можете сказать? Например, о том, каково ваше самое важное достижение? И самый большой провал?

– Вы очень правильно подметили: мы провожаем всего лишь один год из многовековой истории Ржева, и всё-таки 2016-й стал особенным, юбилейным. Именно этой знаменательной датой и событиями, связанными с ней, и был пропитан весь год. Положа руку на сердце, можно смело сказать: оправдались далеко не все ожидания ржевитян. И в первую очередь – надежды, связанные с выделением федеральных средств на подготовку к празднованию юбилейной даты. «Кто виноват?». На этот исконный русский вопрос искать ответ можно долго. Только вот стоит ли? По моему мнению, есть сразу несколько причин, которые не позволили получить обещанное финансирование.

Но в начале этого года гораздо важнее было ответить на второй извечный русский вопрос: «Что делать?». Я считаю, что городские власти совместно с Правительством Тверской области и Министерством культуры РФ, при поддержке предпринимательского сообщества Ржева и простых горожан этот ответ нашли. В короткий срок на проведение 800-летнего юбилея были мобилизованы все административные, финансовые и организационные силы. И праздник получился. Это не сугубо субъективная точка зрения. Это оценка, которую дали и дают обычные жители Ржева, с которыми я общаюсь в официальной и неформальной обстановке. День города собрал большое количество зрителей и участников – как ржевитян, так и наших гостей, которым на протяжении двух дней была представлена обширная программа, подготовленная Министерством культуры РФ, Комитетом по культуре Правительства Тверской области и, конечно, нашими самодеятельными коллективами. В рамках подготовки к празднику нам удалось привести в порядок центр города, Советскую площадь, территорию Обелиска на Соборной горе, Красноармейскую набережную между двумя ржевскими мостами. На ремонт дорог при личной поддержке губернатора Игоря Рудени из регионального бюджета было выделено рекордное за последние 5 лет количество средств – более 80 млн. рублей (при минимальном софинансировании города). После нескольких неудачных попыток провести конкурс на ремонт Нового моста был найден подрядчик с хорошей репутацией, который, несмотря на позднее начало работ, со всей ответственностью взялся за эту работу и к 20-м числам декабря завершит её. А это ещё более 190 млн. рублей совокупного финансирования областного и городского бюджетов. Впервые за последние пять лет проводился ремонт тротуаров, в том числе – за счёт средств из внебюджетных источников (скажем, благодаря участию депутата Госдумы РФ В.А. Васильева преобразилась пешеходная зона на ул. Большая Спасская). А самое главное – мероприятия, посвящённые 800-летию Ржева, проходили и продолжаются на протяжении всего 2016 года, во всех сферах жизнедеятельности города. Вторая половина декабря также будет богата на события в сфере культуры.

Таким образом, празднование 800-летия города вполне могло стать серьёзным провалом, однако благодаря консолидации усилий власти, бизнеса и общества явилось главным достижением в жизни Ржева-2016.

ДОБРО ПОЖАЛОВАТЬСЯ!

– «Вам не стыдно перед нами?» – однажды этот вопрос президент В. Путин выбрал сам во время прямой линии с россиянами. И ответил: «Нет, не стыдно!». Правда, добавил при этом: некоторые вещи можно было сделать по-другому. А как бы вы ответили на этот вопрос, будь он вам задан?

– Анализируя уходящий год, отвечу так же – лично мне стыдиться нечего. В своей работе, какую бы должность я ни занимал, старался делать всё возможное, что от меня зависит, и так, чтобы совесть не мучила. Да, иногда, оглядываясь назад, понимаешь: что-то можно было сделать по-другому. Но прошлое не вернуть, и если необходимо принять решение, которое позволит исправить сложившуюся ситуацию, но при этом будет противоречить предыдущему, смело его принимаю. Знаю людей, которые принципиально не отходят от принятых решений, даже если понимают, что они были неверными. Но ошибки надо уметь признавать, а главное – исправлять.

– С какими вопросами чаще всего к вам на приём приходят жители Ржева?

– Приём граждан я веду ежемесячно, иногда – несколько раз в месяц, что обусловлено совмещением должности главы города и общественной работы в качестве секретаря местного отделения партии «Единая Россия». Кроме того, у меня нет секретаря и «шлагбаума» в виде приёмной. И если я нахожусь на рабочем месте – мои двери всегда открыты. Иногда, несмотря на отсутствие свободного времени, приходится принимать жителей прямо на ходу. Вопросы примерно одни и те же. В основном это проблемы в сфере городского ЖКХ – отсутствие горячего или холодного водоснабжения, качество отопления отдельных квартир или целых домов, неправомерность начисления тех или иных сумм за предоставленные услуги, ветхость жилья и коммуникаций, жалобы на работу управляющих компаний. На втором месте – вопросы благоустройства: состояние дорожной сети, уличного освещения... Поступает и большое количество обращений о необходимости улучшить жилищные условия, жалобы на работу медицинских учреждений, качество медобслуживания, проблемы в сфере образования.

Большинство вопросов – в зоне ответственности администрации города, но они либо не были заданы ответственным лицам, либо просто не решались. Такие обращения обычно передаю в администрацию, но это не значит, что я о них забываю. Все они находятся на контроле – вплоть до принятия конкретного решения по той или иной проблеме. А вот обращения по вопросам, находящимся в полномочиях Гордумы, рассматриваем на заседаниях профильных комитетов и самой Думы.

НА ПОЛЬЗУ РОДНОМУ РЖЕВУ

– Вы по прежнему следуете правилу: ни о чём сделанном – не жалеть, жить – настоящим, работать – на будущее? Разочарование вас не постигло? И если минуты уныния всё-таки случаются, как вы преодолеваете это состояние?

– Своим жизненным принципам и правилам я не изменяю – так же, как и политическим взглядам. Сожалеть об уже сделанном – бессмысленно: обратной дороги в жизни нет. Жить надо настоящим, а лучше – будущим, ставя перед собой краткосрочные задачи и долгосрочные цели, выстраивая работу на их достижение.

Два года назад я принял решение сменить сферу деятельности, заняв пост главы города. Разочарование – не постигло. Наоборот, за это время я изучил основы муниципального управления, принципы формирования городского бюджета, увидел возможные резервы для увеличения доходов, а также возможности для сокращения некоторых статей расходования бюджетных средств. Есть понимание, в каком направлении следует действовать, решая задачи по развитию всего городского хозяйства. А главное – есть некая внутренняя уверенность, что могу принести родному Ржеву реальную пользу.

Единственное, что огорчает – это положение дел на родном для меня предприятии – ОАО «Ржевский краностроительный завод». Анализируя сложившуюся там ситуацию, глубоко убеждён: её можно было бы избежать. Для этого на начальном этапе кризиса следовало принять меры по сокращению численности персонала и рабочей недели, а параллельно – искать непрофильные заказы и расширять номенклатуру выпускаемой продукции. Но время, увы, было упущено.

В настоящее время ставка сделана на госконтракт по производству мощного плавучего крана. Но даже подписанный контракт ещё не гарантирует поступление предоплаты на его реализацию. Необходима банковская гарантия, и её получение – достаточно трудная задача при сегодняшнем состоянии дел на предприятии. Впрочем, ген. директор завода В.М. Мельников настроен на её успешное решение. Но тогда перед РКЗ встанет следующая, более важная – исполнение самого контракта. Строительство плавучего крана – задача не из лёгких, и она не может быть реализована только на площадке РКЗ. Но при грамотно проведённой инжиниринговой работе по привлечению субподрядных организаций её выполнение окажется вполне по силам.

Окончание на 18-й стр.

Дата в истории России: 800 лет Ржева

2016 ЮБИЛЕИ

ВЕКОВОЙ ПУТЬ РЖЕВСКОГО МУЗЕЯ

В городе завершаются торжества, посвящённые 800-летию со дня основания Ржева. Одни говорят, что юбилей мы провели далеко не на должном уровне. Другие отмечают добрые перемены: благоустройство Советской площади и парка Грацинского, облагораживание тротуаров на Большой Спасской и Красноармейской набережной, ремонт Нового моста. Наконец, в качестве позитивного аргумента выдвигают выпуск 10-рублёвой монеты и марки с видом Ржева. Но за восьмисотлетним юбилеем города не должна оставаться в тени и ещё одна солидная дата – 100-летие Ржевского краеведческого музея. Тем более что этот юбилей будет отмечаться весьма широко, в течение трёх дней.

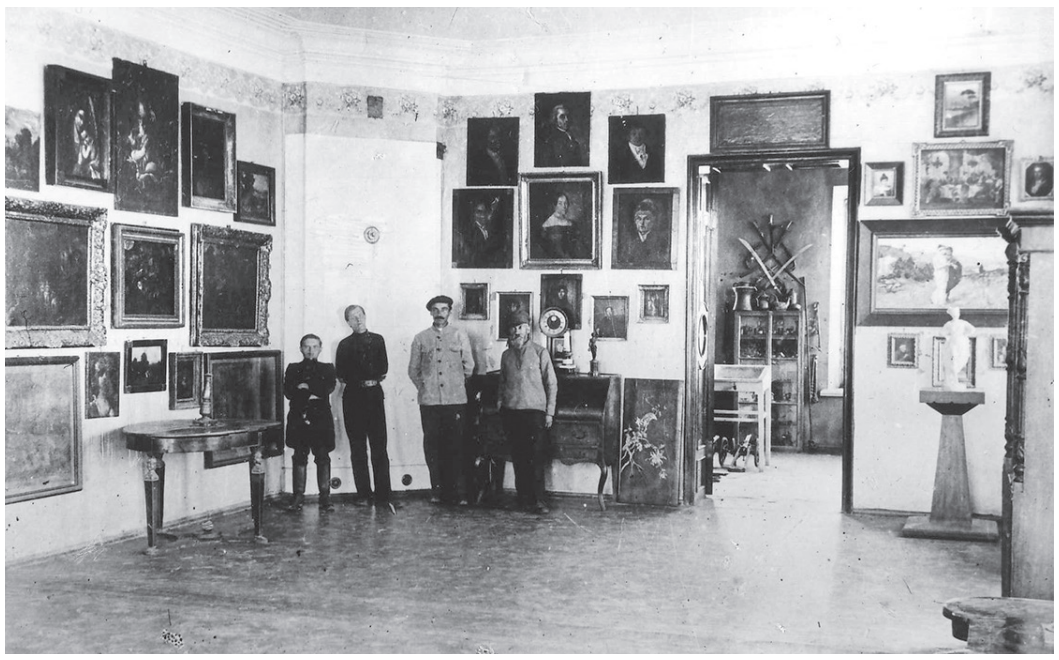

Олег КОНДРАТЬЕВ,
старший научный сотрудник Ржевского филиала ТГОМ.

ВСЕ БЫЛО ВПЕРВЫЕ И ВНОВЬ

Ржевский краеведческий музей был открыт в начале XX столетия. Ещё в 1913 году московские историки **М.С. Воробьёв и его супруга** подарили городу значительное количество экспонатов. Но несколько лет они пролежали в ящиках нераспакованными. И только в 1916 году, наконец, была открыта музейная экспозиция. Сначала музей называли педагогическим. Его открыл известный в нашей стране педагог **Сергей Сергеевич Анциферов.** Недавно его потомок передал в музейную экспозицию некоторые экспонаты, рассказывающие о деятельности С.С. Анциферова. А ещё через год к ним добавились экспонаты супругов Воробьёвых, а также предметы, собранные **П.Ф. Симсоном.**

С именем Симсона связано становление Ржевского музея. В труднейшие годы гражданской войны Павел Фёдорович ездил по дворянским усадьбам и собирал уникальные экспонаты. Благодаря этой подвижнической деятельности, музей Ржева пополнился экспонатами из усадеб дворян Квашниных-Самариных, Ромейко, Рачинских, Шульцев. В музейный фонд была передана значительная часть библиотеки Тертия Ивановича Филиппова, уроженца Ржева, Государственного контролёра России, члена Государственного Совета.

Павел Фёдорович постоянно составлял отчёты о деятельности музея, поступлении экспонатов в основную экспозицию и запасники. Музей не раз переезжал из одного здания в другое: он находился в домах купцов Красавина, Царькова, Соколовских. В 1922-м его перевели в здание Московского банка, затем – городской управы. В управе он и располагался вплоть до 1941 года.

После смерти Павла Фёдоровича Симсона в 1923 году директором историко-археологического музея стал **С.Л. Бычинский.** Он родился в 1886 году в городе Белый Смоленской губернии, окончил Московский археологический институт. Сергей Леонидович был подлинным патриотом Тверского края. Перед самой Великой Отечественной войной он вместе с **Георгием Яковлевичем Ходаковым** обследовал Пушкинские места Верхневолжья. С.Л. Бычинский лично сделал зарисовки многих усадеб, в которых бывал великий русский поэт. Уже тогда у ржевских исследователей родилась мысль о необходимости создании на старицкой или торжокской земле Пушкинского музея.

Судьба С.Л. Бычинского трагична. По одним сведениям он погиб от рук оккупантов в непосредственной близости от Ржева, по другим данным – уже позже, в 1944 году, в Белоруссии. Его вдова в начале 60-х годов прошлого столетия передала в музей предметы, повествующие о ржевской жизни.

Возглавлял естественно-исторический музей и **Владимир Фёдорович Папков.** Он родился в 1861 году в Москве, окончил учительский институт. До 1917 года служил в Ржеве инспектором народных училищ. В 1923-м в фондах двух музеев насчитывалось уже 4500 экспонатов, и год спустя на уровне Ржевского горисполкома было принято решение об их объединении. 16 января 1925 года состоялось открытие единого музея. Директором Ржевского государственного музея и стал В.Ф. Папков. Экспозиции размещались в пяти залах. Любопытно, что в одном из помещений находились чучела из разных стран – обезьяны, тигр, крокодил, тюлень, райские птицы. Одним словом, музей мог удовлетворить любые вкусы.

В 1932-1935 годах музеем руководил **Борис Иванович Абрамов.** Он был коренным ржевитянином, родился в 1893 году. Проживал на улице Пионерская, работал в городских школах, затем – в музее. Свои научные изыскания Б.И. Абрамов публиковал в газетах и тематических сборниках. Так, две его статьи: «События в городе» и «Хозяйство Ржевского уезда перед 1905 годом» – были напечатаны в книге «Ржев в 1905 году», изданной Ржевским уездным комитетом РКП(б) в 1925 году. В начале июля 1938 года Борис Иванович Абрамов был арестован, обвинён по 58-й статье и приговорён к 8 годам исправительно-трудовых лагерей. Его дальнейшая судьба неизвестна.

Перед самой войной директором музея стал **Николай Романович Бойков.** Он ушёл на фронт и погиб, защищая Родину. Н.Р. Бойков значится в книге Памяти Тверской области (том 4, Тверь, 1993). По значащимся там сведениям он родился в 1895 году, пропал без вести в декабре 1941 года. Правда, тот ли это Бойков – остаётся загадкой.

В ГОДЫ ВОЙНЫ

Когда в июле 1941 года начались бомбёжки Ржева, а фронт уверенно приближался к нашему городу, городские власти приступили к эвакуации предприятий и учреждений. Городской архив был вывезен в город Чкалов (Оренбург), а после войны вернулся в Ржев. Только вот музейные экспонаты по какой-то причине остались в городе.

Есть три версии его гибели. По первой здание управы сожгли наши огнемётчики. По второй – его разрушили во время немецких бомбардировок с июля по октябрь 1941 года. Третья версия предполагает, что музей разбомбила советская авиация. Какая из них справедлива? Ответа на этот вопрос нет до сих пор.

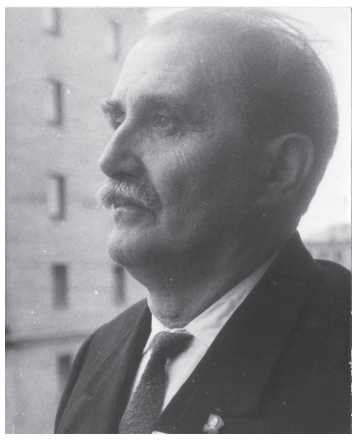

Недавно наш город в очередной раз посетила немецкая делегация. Один из наших гостей тогда рассказал, что у него дома в Германии хранятся экспонаты из Ржевского музея. Его отец, военный врач, во время войны находился в Ржеве и высылал на Родину обнаруженные здесь музейные экспонаты. Мы были обрадованы этим обстоятельством, и с нетерпением ждали письма от нашего нового знакомого. Но в итоге выяснилось, что названные предметы принадлежат Калининскому краеведческому музею. В итоге более 800 довоенных экспонатов вернулись в Тверской государственный объединённый музей. Конечно, было приятно об этом узнать, но сожаление всё-таки осталось.

ВТОРОЕ РОЖДЕНИЕ МУЗЕЯ

Сразу после освобождения Ржева началась работа по возрождению города. В 1945 году в «Ржевской правде» была опубликована статья, в которой директор музея (!) **Матусевич** обращался к ржевитянам с просьбой помочь в сборе материалов для военной экспозиции. Но, по-видимому, властям было не до экспонатов, и дело заглохло.

Второе рождение музея связано с именем замечательного ржевитянина **Николая Михайловича Вишнякова.** Именно он стал инициатором воссоздания музейной экспозиции. В 1959 году в помещении Оковецкой церкви было открыто хранилище памяти. Первым его директором и стал Н.М. Вишняков.

С большим интересом и ржевитяне, и гости города знакомились с прошлым Ржевского края. Здесь было всё: и кости доисторических животных, и чучела зверей Верхневолжья, и экспонаты, рассказывающие о Великой Отечественной войне. А Николай Михайлович, ушедший с поста руководителя музея в 1963 году, написал книгу «Ржев». Он подготовил её к изданию, но за год до выпуска скончался, так и не увидев своё детище. В 1967 году, к 50-летию советской власти, он был награждён орденом «Знак Почёта».

А музей возглавила **Ираида Конкордиевна Смолькова.** Она была человеком активным и неравнодушным. И.К. Смолькова входила в редакционные советы книги «Ржев» и сборника «В боях за Ржев». За свой подвижнический труд она была награждена юбилейной медалью к 100-летию В.И. Ленина. Ираида Конкордиевна многое сделала для развития музейного дела в Ржеве. Но внезапная смерть прервала её подвижническую деятельность. Во главе музея встала **Н.П. Кокорева**. А в 1978 году его возглавила **Валентина Николаевна Григоренко.** Более четверти века она проработала на этом посту. Со временем музей вошёл в состав областного, а в 1983 году была открыта его новая экспозиция – в доме купцов Немиловых. И впоследствии она менялась ещё несколько раз.

В настоящее время Ржевский филиал Тверского государственного объединённого музея занимает два здания. Вот уже одиннадцать лет учреждением руководит **Ольга Александровна Дудкина.** Проходят выставки и презентации книг, проводятся научные конференции. Музей, в котором размещена единственная в области диорама, рассказывающая о военном периоде, ежегодно принимает тысячи посетителей. Он – визитная карточка Ржева.

Музей вступил во второй век своего существования, и мы хотим от всей души поздравить его сотрудников, да и всех ржевитян с сей знаковой датой! И пусть экспозиция уверенно растёт, а музейная книга отзывов пополняется новыми благодарностями!

На снимках: ржевский музей в 20-е годы XX века; С.Л. Бычинский; И.К. Смольникова; Н.М. Вишняков; открытие музея в 1983 году.

ПОНЕДЕЛЬНИК, 19 ДЕКАБРЯ

05.00 Доброе утро
09.00, 12.00, 14.00, 15.00, 03.00 Новости
09.20, 04.05 Контрольная закупка 12+
09.50 Жить здорово! 12+
10.55, 03.05 Модный приговор 12+
12.15 Про любовь 16+
13.20, 14.20, 15.15, 01.25 Время покажет 16+
16.00 Мужское / Женское 16+
17.00, 02.10 Наедине со всеми 16+
18.00 Вечерние новости
18.45 Давай поженимся! 16+
19.50 Пусть говорят 16+
21.00 Время
21.30 Т/с «ВЫЙТИ ЗАМУЖ ЗА ПУШКИНА» 12+
23.30 Вечерний Ургант 16+
00.10 Познер 16+
01.05 Ночные новости

РОССИЯ 1

05.00, 09.15 Утро России
09.00, 11.00, 14.00, 17.00, 20.00 Вести
09.55 О самом главном 12+
11.40, 14.40, 17.20, 20.45 Вести. Местное время
11.55, 01.25 Т/с «СВАТЫ» 12+
14.55, 21.00 Т/с «ТАЙНЫ СЛЕДСТВИЯ» 12+
17.40 Прямой эфир 16+
18.50 60 Минут 12+
22.55 Вечер с Владимиром Соловьёвым 12+
03.30 Т/с «ДАР» 12+

НТВ

05.00 Х/ф «АДВОКАТ» 16+
06.00 Новое утро
07.30 Студия Юлии Высоцкой 0+
08.00, 10.00, 13.00, 16.00, 19.00 Сегодня
08.05 Т/с «ВОЗВРАЩЕНИЕ МУХТАРА» 16+
10.20 Т/с «ЛЕСНИК» 16+
12.00 Суд присяжных 16+
13.25 Чрезвычайное происшествие
14.00 Место встречи
16.25 Т/с «УЛИЦЫ РАЗБИТЫХ ФОНАРЕЙ» 16+
18.00 Говорим и показываем 16+
19.40 Х/ф «МЕНТ В ЗАКОНЕ» 16+
23.30 Итоги дня
00.00 Поздняков 16+
00.10 Х/ф «МОРСКИЕ ДЬЯВОЛЫ» 16+
01.10 Место встречи 16+
03.05 Советские биографии 16+
04.05 Т/с «ХВОСТ» 16+

РОССИЯ К

07.00 Евроньюс 0+
10.00, 15.00, 19.30, 23.40 Новости культуры
10.15 Наблюдатель 0+
11.15 Библиотека приключений 0+
11.30 Х/ф «МЕГРЭ РАССТАВЛЯЕТ ЛОВУШКИ» 0+
13.30 Пешком... 0+
14.05 Линия жизни 0+
15.10 Х/ф «ДОРОГАЯ» 0+
17.10 Д/ф «Пестум и Велла. О неизменном и преходящем» 0+
17.30 Музыкальные события года 0+
18.45 Д/с «Запечатленное время» 0+
19.15 Спокойной ночи, малыши! 0+
19.45 Главная роль 0+
20.05 Сати. Нескучная классика... 0+
20.45 Д/ф «Блеск и слава Древнего Рима» 0+
21.35 Острова 0+
22.15 Рэгтайм, или Разорванное время 0+
22.45 Энигма. Надя Михаэль 0+
23.25 Цвет времени 0+
23.55 Худсовет 0+
00.00 Кинескоп 0+
00.40 Д/ф «Конструктивисты. Опыты для будущего. Родченко» 0+
01.35 Д/ф «Бенедикт Спиноза» 0+
01.40 М.Таривердиев, Концерт для скрипки с оркестром (кат0+) 0+
02.10 Д/ф «У стен Москвы» 0+

5

06.00, 10.00, 12.00, 15.30, 18.30, 22.00 Сейчас
06.10 Утро на «5» 6+
09.10 Место происшествия
10.30 Х/ф «РИСК БЕЗ КОНТРАКТА» 16+
12.30, 13.25, 14.20, 15.15, 16.00, 16.40, 17.35 Т/с «БЕЛЫЕ ВОЛКИ 2» 16+
19.00, 01.25, 19.30, 01.55, 19.55, 02.25, 02.55, 03.30, 04.00, 04.30, 05.00, 05.30 Т/с «ДЕТЕКТИВЫ» 16+
20.25, 21.15, 22.25 Т/с «СЛЕД» 16+
23.15 Момент истины 16+
00.10 Место происшествия. О главном 16+

РЕН

05.00, 09.00 Военная тайна 16+
06.00, 11.00 Документальный проект 16+
07.00 С бодрым утром! 16+
08.30, 12.30, 16.30, 19.30, 23.00 Новости 16+
12.00, 16.00, 19.00 112 16+
13.00 Званый ужин 16+
14.00 Х/ф «ЭПИДЕМИЯ» 16+
17.00, 03.20 Тайны Чапман 16+
18.00, 01.20 Самые шокирующие гипотезы 16+
20.00 Х/ф «ПУНКТ НАЗНАЧЕНИЯ» 16+
21.50 Водить по-русски 16+
23.25 Х/ф «В ИЗГНАНИИ» 16+
02.20 Странное дело 16+
04.15 Территория заблуждений 16+

06.00 М/с «Пингвинёнок Пороро» 0+
06.35 М/с «Великий человек-паук» 6+
07.30, 20.00 Т/с «ОТЕЛЬ «ЭЛЕОН» 16+
09.30 Х/ф «СМОКИНГ» 12+
11.25 Х/ф «КОПЫ В ГЛУБОКОМ ЗАПАСЕ» 16+
13.30 Т/с «КУХНЯ» 12+
15.30 Т/с «ВОРОНИНЫ» 16+
21.00 Х/ф «ПОЕЗДКА В АМЕРИКУ» 0+
23.20, 00.30 Уральские пельмени. Любимое 16+
23.30 Кино в деталях 18+
01.00 Большая разница 12+
02.00 Т/с «ЭТО ЛЮБОВЬ» 16+
04.00 Взвешенные люди 16+
05.30 Т/с «FUNTACTИКА» 16+
05.50 Музыка на СТС 16+

ТНТ

07.00 М/с «Черепашки-ниндзя» 12+
07.30, 08.00, 08.30 Экстрасенсы ведут расследование 16+
09.00 Дом-2. Lite 16+
10.30, 23.00 Дом-2. Свадьба на миллион 16+
12.00 Танцы 16+
14.00 Comedy Woman 16+
14.30, 15.00, 15.30, 16.00, 16.30, 17.00, 17.30, 18.00, 18.30 Т/с «УНИВЕР. НОВАЯ ОБЩАГА» 16+
19.00, 19.30, 20.00, 20.30 Т/с «ОЛЬГА» 16+
21.00 Комеди Клаб 16+
22.00 Т/с «ПЬЯНАЯ ФИРМА» 16+
00.00 Дом-2. После заката 16+
01.00 Х/ф «ОМЕН-2. ДЭМИЕН» 18+
03.05, 05.00 Холостяк 16+

Домашний

06.30, 05.30 Джейми у себя дома 16+
07.30 Домашняя кухня 16+
08.00, 00.00, 05.20 6 кадров 16+
08.05, 02.20 По делам несовершеннолетних 16+
11.05, 04.20 Давай разведемся! 16+
14.05, 23.00 Свадебный размер 16+
15.05 Счастье из пробирки 16+
16.00, 19.00 Т/с «ДВЕ СУДЬБЫ» 16+
18.00 Свидание для мамы 16+
21.00 Т/с «ВТОРОЕ ДЫХАНИЕ» 16+
00.30 Х/ф «ДОЧКИ-МАТЕРИ» 16+

Ц

06.00 Настроение
08.10, 11.50 Х/ф «ПЕРВОКУРСНИЦА» 12+
11.30, 14.30, 19.30, 22.00, 00.00 События
12.25 Постскриптум 16+
13.25 В центре событий 16+
14.50 Город новостей
15.15 Городское собрание 12+
16.00 Тайны нашего кино 12+
16.35 Естественный отбор 12+
17.30 Т/с «ЖИТЬ ДАЛЬШЕ» 16+
20.00 Право голоса 16+
21.45 Петровка, 38
22.30 Продавцы мира 16+
23.05 Без обмана 16+
00.30 Х/ф «МАВР СДЕЛАЛ СВОЁ ДЕЛО» 12+
04.30 Д/ф «Брежнев. Охотничья дипломатия» 12+
05.15 Д/ф «Ирина Алфёрова. Не родись красивой» 12+

Звезда

06.00 Сегодня утром
08.00 Д/с «Отечественные гранатометы. История и современность» 12+
09.00, 13.00, 18.00, 22.00 Новости дня
09.25, 10.05 Петровка, 38
10.00, 14.00 Военные новости
11.20, 13.15 Х/ф «ОГАРЕВА, 6» 12+
13.25, 14.05 Т/с «ВНИМАНИЕ, ГОВОРИТ МОСКВА!» 12+
17.10 Д/ф «Часовые памяти. Заполярье» 12+
18.30 Д/с «Легенды госбезопасности» 16+
19.20 Теория заговора 12+
20.05 Специальный репортаж 12+
20.30 Особая статья 12+
22.25 Д/с «Загадки века с Сергеем Медведевым» 12+
23.15 Звезда на «Звезде» 6+
00.00 Х/ф «БЕЗ ПРАВА НА ОШИБКУ» 6+
01.45 Х/ф «ИГРА БЕЗ НИЧЬЕЙ» 12+
03.45 Х/ф «СЛУЧАЙ НА ШАХТЕ ВОСЕМЬ» 12+

МАТЧ!

06.30 Безумный спорт с Александром Пушным 12+
07.00, 07.35, 08.55, 10.55, 12.00, 14.35 Новости
07.05 Д/с «Бесконечные истории» 12+
07.40, 12.05, 14.40, 21.25, 00.55 Все на Матч! Прямой эфир. Аналитика. Интервью. Эксперты
09.00 Высшая лига 12+
09.30 Д/с «Место силы» 12+
10.00 Биатлон. Кубок мира. Масс-старт. Мужчины. Трансляция из Чехии 0+
11.00 Биатлон. Кубок мира. Масс-старт. Женщины. Трансляция из Чехии 0+
12.35 Футбол. Чемпионат Италии. «Лацио» - «Фиорентина» 0+
15.10 Десятка! 16+
15.30 Континентальный вечер 12+
15.55 Хоккей. КХЛ. «Авангард» (Омская область) - «Йокерит» (Хельсинки). Прямая трансляция
18.30 Д/ф «Мой бой. Поветкин vs Стиверн» 16+
19.00 Профессиональный бокс. Александр Поветкин против Бермейна Стиверна. Бой за звание «временного» чемпиона мира в супертяжёлом весе по версии WBC. Трансляция из Екатеринбурга 16+
20.25 Спортивный интерес 12+
21.55 ЕвроТур. Обзор матчей недели 12+
22.55 Футбол. Чемпионат Англии. «Эвертон» - «Ливерпуль». Прямая трансляция
01.40 Х/ф «ВТОРАЯ ПОПЫТКА ВИКТОРА КРОХИНА» 16+
03.30 Профессиональный бокс. Билли Джо Сондерс против Артура Акавова. Бой за титул чемпиона мира в среднем весе по версии WBO. Трансляция из Великобритании 16+
05.30 Д/ф «Путь бойца» 16+

ПЯТНИЦА!

6:00 Мир наизнанку 16+
7:00 Смешарики. м/ф 12+
7:10 Школа доктора Комаровского 16+
8:00 Пятница News 16+
8:25 Живые 16+
8:30 Школа доктора Комаровского 16+
9:00 Орел и решка 16+
10:00 Жаннапожени 16+
11:00 Орел и решка 16+
14:00 Проводник 16+
15:00 Орел и решка 16+
20:00 На ножах 16+
21:00 Ревизорро. Москва 16+
22:00 На ножах 16+
23:00 Сверхъестественное. Сериал 16+
0:40 Пятница News 16+
1:10 Сверхъестественное. Сериал 16+
2:50 Мир наизнанку 16+

ВТОРНИК, 20 ДЕКАБРЯ

05.00 Доброе утро
09.00, 12.00, 14.00, 15.00, 03.00 Новости
09.20, 04.20 Контрольная закупка 12+
09.50 Жить здорово! 12+
10.55, 03.20 Модный приговор 12+
12.15 Про любовь 16+
13.20, 14.20, 15.15, 00.25 Время покажет 16+
16.00, 02.20, 03.05 Мужское / Женское 16+
17.00, 01.15 Наедине со всеми 16+
18.00 Вечерние новости
18.45 Давай поженимся! 16+
19.50 Пусть говорят 16+
21.00 Время
21.30 Т/с «ВЫЙТИ ЗАМУЖ ЗА ПУШКИНА» 12+
23.35 Вечерний Ургант 16+
00.10 Ночные новости

РОССИЯ 1

05.00, 09.15 Утро России
09.00, 11.00, 14.00, 17.00, 20.00 Вести
09.55 О самом главном 12+
11.40, 14.40, 17.20, 20.45 Вести. Местное время
11.55, 01.00 Т/с «СВАТЫ» 12+
14.55, 21.00 Т/с «ТАЙНЫ СЛЕДСТВИЯ» 12+
17.40 Прямой эфир 16+
18.50 60 Минут 12+
22.55 Праздничный концерт ко Дню работника органов безопасности РФ 12+
03.05 Т/с «ДАР» 12+

НТВ

05.00 Х/ф «АДВОКАТ» 16+
06.00 Новое утро
07.30 Студия Юлии Высоцкой 0+
08.00, 10.00, 13.00, 16.00, 19.00 Сегодня
08.05 Т/с «ВОЗВРАЩЕНИЕ МУХТАРА» 16+
10.20 Т/с «ЛЕСНИК» 16+
12.00 Суд присяжных 16+
13.25 Чрезвычайное происшествие
14.00 Место встречи
16.25 Т/с «УЛИЦЫ РАЗБИТЫХ ФОНАРЕЙ» 16+
18.00 Говорим и показываем 16+
19.40 Х/ф «МЕНТ В ЗАКОНЕ» 16+
23.30 Итоги дня
00.00 Х/ф «МОРСКИЕ ДЬЯВОЛЫ» 16+
01.00 Место встречи 16+
03.00 Квартирный вопрос 0+
04.05 Т/с «ХВОСТ» 16+

РОССИЯ К

06.30 Евроньюс 0+
10.00, 15.00, 19.30, 23.40 Новости культуры
10.15, 01.55 Наблюдатель 0+
11.15 Х/ф «ГОЛУБОЙ КАРБУНКУЛ» 0+
12.35 Правила жизни 0+
13.05 Пятое измерение 0+
13.40, 00.00 Х/ф «ЛЮДИ И МАНЕКЕНЫ» 0+
15.10, 20.45 Д/ф «Блеск и слава Древнего Рима» 0+
16.05 Сати. Нескучная классика... 0+
16.45 Д/ф «Жан Лебедев. Смесь французского с нижегородским» 0+
17.30 Музыкальные события года 0+
18.35 Цвет времени 0+
18.45, 01.20 Д/с «Запечатленное время» 0+
19.15 Спокойной ночи, малыши! 0+
19.45 Главная роль 0+
20.05 Искусственный отбор 0+
21.35 Игра в бисер 0+
22.15 Рэгтайм, или Разорванное время 0+
22.45 Паутина смерти. Спасти детей! 18+ 0+
23.55 Худсовет 0+
01.45 Д/ф «Тамерлан» 0+

5

06.00, 10.00, 12.00, 15.30, 18.30, 22.00 Сейчас
06.10 Утро на «5» 6+
09.10 Место происшествия
10.30 Х/ф «ПЯТЬ МИНУТ СТРАХА» 12+
12.30, 13.25, 14.20, 15.15, 16.00, 16.40, 17.35 Т/с «БЕЛЫЕ ВОЛКИ 2» 16+
19.00, 19.30, 19.55 Т/с «ДЕТЕКТИВЫ» 16+
20.25, 21.15, 22.25, 23.10 Т/с «СЛЕД» 16+
00.00 Х/ф «АНКОР, ЕЩЕ АНКОР!» 12+
02.00 Х/ф «РИСК БЕЗ КОНТРАКТА» 12+
03.35, 04.20, 05.10 Т/с «ОСА» 16+

РЕН

05.00, 04.20 Территория заблуждений 16+
06.00, 11.00 Документальный проект 16+
07.00 С бодрым утром! 16+
08.30, 12.30, 16.30, 19.30, 23.00 Новости 16+
09.00 Военная тайна 16+
12.00, 15.55, 19.00 112 16+
13.00 Званый ужин 16+
14.00 Х/ф «В ИЗГНАНИИ» 16+
17.00, 03.30 Тайны Чапман 16+
18.00, 01.30 Самые шокирующие гипотезы 16+
20.00 Х/ф «ПУНКТ НАЗНАЧЕНИЯ-2» 16+
21.50 Водить по-русски 16+
23.25 Х/ф «ПОДАРОК» 16+
02.30 Странное дело 16+

06.00 М/с «Пингвинёнок Пороро» 0+
06.55, 08.05 М/с «Великий человек-паук» 6+
07.45 М/с «Три кота» 0+
08.30, 00.30 Уральские пельмени. Любимое 16+
09.30 Шоу «Уральских пельменей» 16+
10.10 Х/ф «ПОЕЗДКА В АМЕРИКУ» 0+
12.30 Т/с «КОРАБЛЬ» 16+
13.30 Т/с «КУХНЯ» 12+
15.30 Т/с «ВОРОНИНЫ» 16+
20.00 Т/с «ОТЕЛЬ «ЭЛЕОН» 16+
21.00 Х/ф «ДВОЕ. Я И МОЯ ТЕНЬ» 12+
23.00 Шоу «Уральских пельменей» 12+
01.00 Большая разница 12+
02.00 Т/с «ЭТО ЛЮБОВЬ» 16+
04.00 Взвешенные люди 16+
05.30 Т/с «FUNTACTИКА» 16+
05.50 Музыка на СТС 16+

ТНТ

07.00 М/с «Черепашки-ниндзя» 12+
07.30, 08.00, 08.30, 13.00, 14.00 Экстрасенсы ведут расследование 16+
09.00 Дом-2. Lite 16+
10.30 Дом-2. Свадьба на миллион 16+
11.30 Битва экстрасенсов 16+
14.30, 15.00, 15.30, 16.00, 16.30, 17.00, 17.30, 18.00, 18.30 Т/с «УНИВЕР. НОВАЯ ОБЩАГА» 16+
19.00, 19.30, 20.00, 20.30 Т/с «ОЛЬГА» 16+
21.00 Комеди Клаб 16+
22.00 Т/с «ПЬЯНАЯ ФИРМА» 16+
23.00 Дом-2. Город любви 16+
00.00 Дом-2. После заката 16+
01.00 Х/ф «ОКРОВАВЛЕННЫЕ ХОЛМЫ» 18+
02.35 Холостяк 16+
04.00 Т/с «СТРЕЛА»-2» 16+
04.55 Т/с «ЛЮДИ БУДУЩЕГО» 12+
05.45 Т/с «НЕПРИГОДНЫЕ ДЛЯ СВИДАНИЯ» 16+
06.10 Т/с «САША + МАША» 16+

Домашний

06.30, 05.30 Джейми у себя дома 16+
07.30 Домашняя кухня 16+
08.00, 00.00, 05.25 6 кадров 16+
08.05, 02.25 По делам несовершеннолетних 16+
11.05, 04.25 Давай разведемся! 16+
14.05, 23.00 Свадебный размер 16+
15.05 Счастье из пробирки 16+
16.00, 19.00 Т/с «ДВЕ СУДЬБЫ» 16+
18.00 Свидание для мамы 16+
21.00 Т/с «ВТОРОЕ ДЫХАНИЕ» 16+
00.30 Х/ф «ДОЧКИ-МАТЕРИ» 16+

Ц

06.00 Настроение
08.10 Доктор И... 16+
08.40 Х/ф «НЕ ХОЧУ ЖЕНИТЬСЯ!» 16+
10.25 Д/ф «Леонид Броневой. А вас я попрошу остаться» 12+
11.30, 14.30, 19.30, 22.00, 00.00 События
11.50 Т/с «МИСС МАРПЛ АГАТЫ КРИСТИ» 12+
13.40 Мой герой 12+
14.50 Город новостей
15.15 Без обмана 16+
16.00 Тайны нашего кино 12+
16.35 Естественный отбор 12+
17.30 Т/с «ЖИТЬ ДАЛЬШЕ» 16+
20.00 Право голоса 16+
21.45 Петровка, 38
22.30 Осторожно, мошенники! 16+
23.05 Свадьба и развод 16+
00.30 Право знать! 16+
02.05 Х/ф «ЛЮБИТ - НЕ ЛЮБИТ» 16+
03.45 Д/ф «Знаменитые соблазнители. Джек Николсон и его женщины» 12+
04.35 Жена. История любви 16+

Звезда

06.00 Сегодня утром
08.00 Д/с «Отечественные гранатометы. История и современность» 12+
09.00, 13.00, 18.00, 22.00 Новости дня
09.25, 10.05, 13.15 Т/с «КОЛЬЕ ШАРЛОТТЫ» 12+
10.00, 14.00 Военные новости
14.05 Т/с «ОТРЯД КОЧУБЕЯ» 16+
18.30 Д/с «Легенды госбезопасности» 16+
19.20 Легенды армии с Александром Маршалом 12+
20.05 Теория заговора 12+
20.30 Особая статья 12+
22.25 Военная приемка. След в истории 6+
23.15 Звезда на «Звезде» 6+
00.00 Т/с «20 ДЕКАБРЯ» 12+
05.25 Д/с «Москва фронту» 12+

МАТЧ!

06.30 Безумный спорт с Александром Пушным 12+
07.00, 07.35, 08.55, 11.50, 15.25, 17.35 Новости
07.05 Д/с «Бесконечные истории» 12+
07.40, 11.55, 15.30, 17.40, 23.00 Все на Матч! Прямой эфир. Аналитика. Интервью. Эксперты
09.00 Х/ф «ПРОКЛЯТЫЙ ЮНАЙТЕД» 16+
10.50 ЕвроТур. Обзор матчей недели 12+
12.25 Д/ф «Игра разума. Как делается футбол» 12+
13.25 Х/ф «ПЕЛЕ» 12+
16.00 Смешанные единоборства. Bellator. Мухаммед «Кинг Мо» Лаваль против Сатоши Ишии. Трансляция из Ирландии 16+
18.15 «Закулисье КХЛ». Специальный репортаж 12+
18.35 Континентальный вечер 12+
19.05 Хоккей. КХЛ. «Динамо» (Москва) - «Спартак» (Москва). Прямая трансляция
22.10 Каприз без капризов. Специальный репортаж 12+
22.30 Точка. Специальный репортаж 12+
23.45 Баскетбол. Евролига. Мужчины. УНИКС (Россия) - «Галатасарай» (Турция) 0+
01.45 Спортивный интерес 16+
02.45 Смешанные единоборства. BELLATOR. Александр Шлеменко против Кендалла Грува 16+
04.10 Смешанные единоборства. BELLATOR. Андрей Корешков против Бенсона Хендерсона 16+
04.55 Смешанные единоборства. BELLATOR. Андрей Корешков против Дугласа Лимы 16+
06.20 В этот день в истории спорта 12+

ПЯТНИЦА!

6:00 Мир наизнанку 16+
7:00 Школа доктора Комаровского 16+
8:00 Пятница News 16+
8:25 Живые 16+
8:30 Школа доктора Комаровского 16+
9:00 Орел и решка 16+
10:00 Орел и решка. Шопинг 16+
11:00 Еда, я люблю тебя! 16+
15:00 На ножах 16+
17:00 Ревизорро. Москва 16+
20:00 На ножах 16+
21:00 Ревизорро. Москва 16+
22:00 На ножах 16+
23:00 Сверхъестественное. Сериал 16+
0:40 Пятница News 16+
1:10 Сверхъестественное. Сериал 16+
2:50 Мир наизнанку 16+

ПОКАЗЫВАЕТ РЖЕВ

«СТС-Ржев»
18.30-19.00 Прямой эфир/НОВОСТИ (16+)
00.00-00.30 Прямой эфир (повтор)/НОВОСТИ

«ТНТ-Ржев»
19.00 "НОВОСТИ" 16+

СРЕДА, 21 ДЕКАБРЯ

05.00 Доброе утро
09.00, 12.00, 14.00, 15.00, 03.00 Новости
09.20, 04.20 Контрольная закупка 12+
09.50 Жить здорово! 12+
10.55, 03.20 Модный приговор 12+
12.15 Про любовь 16+
13.20, 14.20, 15.15, 00.35 Время покажет 16+
16.00, 02.15, 03.05 Мужское / Женское 16+
17.00, 01.25 Наедине со всеми 16+
18.00 Вечерние новости
18.45 Давай поженимся! 16+
19.50 Пусть говорят 16+
21.00 Время
21.30 Т/с «ВЫЙТИ ЗАМУЖ ЗА ПУШКИНА» 12+
23.35 Вечерний Ургант 16+
00.10 Ночные новости

РОССИЯ 1

05.00, 09.15 Утро России
09.00, 11.00, 14.00, 17.00, 20.00 Вести
09.55 О самом главном 12+
11.40, 14.40, 17.20, 20.45 Вести. Местное время
11.55, 01.25 Т/с «СВАТЫ» 12+
14.55, 21.00 Т/с «ТАЙНЫ СЛЕДСТВИЯ» 12+
17.40 Прямой эфир 16+
18.50 60 Минут 12+
22.55 Вечер с Владимиром Соловьёвым 12+
03.30 Т/с «ДАР» 12+

НТВ

05.00 Х/ф «АДВОКАТ» 16+
06.00 Новое утро
07.30 Студия Юлии Высоцкой 0+
08.00, 10.00, 13.00, 16.00, 19.00 Сегодня
08.05 Т/с «ВОЗВРАЩЕНИЕ МУХТАРА» 16+
10.20 Т/с «ЛЕСНИК» 16+
12.00 Суд присяжных 16+
13.25 Чрезвычайное происшествие
14.00 Место встречи
16.25 Т/с «УЛИЦЫ РАЗБИТЫХ ФОНАРЕЙ» 16+
18.00 Говорим и показываем 16+
19.40 Х/ф «МЕНТ В ЗАКОНЕ» 16+
23.30 Итоги дня
00.00 Х/ф «МОРСКИЕ ДЬЯВОЛЫ» 16+
01.00 Место встречи 16+
03.00 Дачный ответ 0+
04.05 Т/с «ХВОСТ» 16+

РОССИЯ К

06.30 Евроньюс 0+
10.00, 15.00, 19.30, 23.40 Новости культуры
10.15, 01.55 Наблюдатель 0+
11.15 Х/ф «ИНСПЕКТОР ГУЛЛ» 0+
12.25 Д/ф «Гюстав Курбе» 0+
12.35 Правила жизни 0+
13.00 Энигма. Надя Михаэль 0+
13.40, 00.00 Х/ф «ЛЮДИ И МАНЕКЕНЫ» 0+
15.10 Д/ф «Блеск и слава Древнего Рима» 0+
16.05 Искусственный отбор 0+
16.45 Кинескоп 0+
17.30 Музыкальные события года 0+
19.05 Д/ф «Стендаль» 0+
19.15 Спокойной ночи, малыши! 0+
19.45 Главная роль 0+
20.05 Абсолютный слух 0+
20.45 Д/ф «Раскрытие тайн Вавилона» 0+
21.35 Власть факта 0+
22.15 Рэгтайм, или Разорванное время 0+
22.45 Д/ф «Генерал Кинжал, или Звездные часы Константина Рокоссовского» 0+
23.30 Цвет времени 0+
23.55 Худсовет 0+
01.20 Д/ф «Гийом Аполлинер, который украл «Джоконду» 0+

5

06.00, 10.00, 12.00, 15.30, 18.30, 22.00 Сейчас
06.10 Утро на «5» 6+
09.10 Место происшествия
10.40, 12.40 Х/ф «СОЛДАТ ИВАН БРОВКИН» 12+
13.25 Х/ф «ИВАН БРОВКИН НА ЦЕЛИНЕ» 12+
16.00 Открытая студия
17.30 Актуально
19.00, 19.30, 19.55 Т/с «ДЕТЕКТИВЫ» 16+
20.25, 21.15, 22.25, 23.15 Т/с «СЛЕД» 16+
00.00 Х/ф «СИЦИЛИАНСКАЯ ЗАЩИТА» 12+
01.55 Х/ф «МЕЧЕНЫЙ АТОМ» 12+
03.50 Х/ф «АНКОР, ЕЩЕ АНКОР!» 12+

РЕН

05.00, 09.00, 04.15 Территория заблуждений 16+
06.00, 11.00 Документальный проект 16+
07.00 С бодрым утром! 16+
08.30, 12.30, 16.30, 19.30, 23.00 Новости 16+
12.00, 16.00, 19.00 112 16+
13.00 Званый ужин 16+
14.00 Х/ф «ПОДАРОК» 16+
17.00, 03.20 Тайны Чапман 16+
18.00, 01.20 Самые шокирующие гипотезы 16+
20.00 Х/ф «ПУНКТ НАЗНАЧЕНИЯ-3» 16+
21.45 Смотреть всем! 16+
23.25 Х/ф «НАПРОЛОМ» 16+
02.20 Странное дело 16+

06.00 М/с «Пингвинёнок Пороро» 0+
06.55, 08.05 М/с «Великий человек-паук» 6+
07.45 М/с «Три кота» 0+
08.30, 00.30 Уральские пельмени. Любимое 16+
09.30 Шоу «Уральских пельменей» 12+
10.30 Х/ф «ДВОЕ. Я И МОЯ ТЕНЬ» 12+
12.30 Т/с «КОРАБЛЬ» 16+
13.30 Т/с «КУХНЯ» 12+
15.30 Т/с «ВОРОНИНЫ» 16+
20.00 Т/с «ОТЕЛЬ «ЭЛЕОН» 16+
21.00 Х/ф «ЧУМОВАЯ ПЯТНИЦА» 12+
22.55 Шоу «Уральских пельменей» 16+
01.00 Большая разница 12+
02.00 Т/с «ЭТО ЛЮБОВЬ» 16+
04.00 Взвешенные люди 16+
05.30 Т/с «FUNTАСТИКА» 16+
05.50 Музыка на СТС 16+

ТНТ

07.00 М/с «Черепашки-ниндзя» 12+
07.30, 08.00, 08.30, 13.00, 14.00 Экстрасенсы ведут расследование 16+
09.00 Дом-2. Lite 16+
10.30 Дом-2. Свадьба на миллион 16+
11.30 Битва экстрасенсов 16+
14.30, 15.00, 15.30, 16.00, 16.30, 17.00, 17.30, 18.00, 18.30 Т/с «УНИВЕР. НОВАЯ ОБЩАГА» 16+
19.00, 19.30, 20.00, 20.30 Т/с «ОЛЬГА» 16+
21.00 Комеди Клаб 16+
22.00 Т/с «ПЬЯНАЯ ФИРМА» 16+
23.05 Дом-2. Город любви 16+
00.05 Дом-2. После заката 16+
01.05 Х/ф «ПРИДУРКИ ИЗ ХАЗЗАРДА. НАЧАЛО» 16+
03.00, 04.30 Холостяк 16+
06.00 Т/с «СТРЕЛА»-2» 16+

Домашний

06.30, 05.30 Джейми у себя дома 16+
07.30 Домашняя кухня 16+
08.00, 02.15 По делам несовершеннолетних 16+
11.00, 04.15 Давай разведемся! 16+
14.00, 23.00 Свадебный размер 16+
15.00 Счастье из пробирки 16+
16.00, 19.00 Т/с «ДВЕ СУДЬБЫ» 16+
18.00 Свидание для мамы 16+
21.00 Т/с «ВТОРОЕ ДЫХАНИЕ» 16+
00.00 6 кадров 16+
00.30 Х/ф «ДАМСКОЕ ТАНГО» 16+
05.15 Тайны еды 16+

Ц

06.00 Настроение
08.10 Доктор И... 16+
08.45 Х/ф «ОПАСНО ДЛЯ ЖИЗНИ» 12+
10.35 Д/ф «Ирина Муравьева. Самая обаятельная и привлекательная» 12+
11.30, 14.30, 19.30, 22.00, 00.00 События
11.50 Т/с «МИСС МАРПЛ АГАТЫ КРИСТИ» 12+
13.40 Мой герой 12+
14.50 Город новостей
15.15 Свадьба и развод 16+
16.00 Тайны нашего кино 12+
16.35 Естественный отбор 12+
17.35 Х/ф «ТРИ СЧАСТЛИВЫХ ЖЕНЩИНЫ» 12+
20.00 Право голоса 16+
21.45 Петровка, 38
22.30 Линия защиты 16+
23.05 90-е 16+
00.25 Русский вопрос 12+
01.10 Х/ф «ВАСИЛИСА» 12+
05.05 Д/ф «Засекреченная любовь. Дуэт солистов» 12+

Звезда

06.00 Сегодня утром
08.00 Д/с «Отечественные гранатометы. История и современность» 12+
09.00, 13.00, 18.00, 22.00 Новости дня
09.15 Д/ф «Маршалы Сталина. Константин Рокоссовский» 12+
10.00, 14.00 Военные новости
10.05 Х/ф «ЭТО БЫЛО В РАЗВЕДКЕ» 6+
12.00, 13.15 Х/ф «ВНИМАНИЕ! ВСЕМ ПОСТАМ...» 12+
14.05 Т/с «ОТРЯД КОЧУБЕЯ» 16+
18.30 Д/с «Легенды госбезопасности» 16+
19.20 Последний день 12+
20.05 Специальный репортаж 12+
20.30 Процесс 12+
22.25 Д/с «Секретная папка» 12+
23.15 Звезда на «Звезде» 6+
00.00 Х/ф «ИГРА БЕЗ ПРАВИЛ» 12+
01.55 Х/ф «ЗЕМЛЯ, ДО ВОСТРЕБОВАНИЯ» 12+
04.50 Х/ф «ЕЩЕ О ВОЙНЕ» 16+

МАТЧ!

06.30 Безумный спорт с Александром Пушным 12+
07.00, 07.35, 08.55, 11.55, 15.30, 18.20, 20.55 Новости
07.05 Д/с «Бесконечные истории» 12+
07.40, 12.00, 15.35, 18.25, 23.55 Все на Матч! Прямой эфир. Аналитика. Интервью. Эксперты
09.00 Х/ф «ПАРЕНЬ-КАРАТИСТ» 6+
11.35 Десятка! 16+
12.30 Спортивный интерес 16+
13.30 Смешанные единоборства. UFC 16+
16.05 Х/ф «ГРОМОБОЙ» 16+
18.55 Волейбол. Лига чемпионов. Мужчины «Зенит» (Казань, Россия) - «Пари Волей» Прямая трансляция
21.00 Лучшая игра с мячом
22.00 Баскетбол. Евролига. Мужчины. «Маккаби» (Тель-Авив, Израиль) - ЦСКА (Россия). Прямая трансляция
00.40 Футбол. Чемпионат Германии. «Бавария» - «Лейпциг» 0+
02.40 Х/ф «ПЕЛЕ» 12+
04.40 Детский вопрос 12+
05.00 Д/с «Высшая лига» 12+
05.30 Лучшая игра с мячом 12+

ПЯТНИЦА!

6:00 Мир наизнанку 16+
7:00 Смешарики. м/ф 12+
7:10 Школа доктора Комаровского 16+
8:00 Пятница News 16+
8:25 Живые 16+
8:30 Школа доктора Комаровского 16+
9:00 Орел и решка 16+
15:00 На ножах 16+
18:00 Магаззино. Премьера! 16+
19:00 На ножах. Премьера! 16+
20:00 На ножах 16+
21:00 Ревизорро. Москва 16+
22:00 На ножах 16+
23:00 Сверхъестественное. Сериал 16+
0:40 Пятница News 16+
1:10 Сверхъестественное. Сериал 16+
2:50 Мир наизнанку 16+

ПОКАЗЫВАЕТ РЖЕВ

«СТС-Ржев»
09.00-09.30 Прямой эфир (повтор)/НОВОСТИ

«ТНТ-Ржев»
19.00 "НОВОСТИ" 16+

ЧЕТВЕРГ, 22 ДЕКАБРЯ

05.00 Доброе утро
09.00, 15.00, 03.00 Новости
09.20, 04.05 Контрольная закупка 12+
09.50 Жить здорово! 12+
10.55, 03.05 Модный приговор 12+
12.00 Пресс-конференция Президента Российской Федерации Владимира Путина. Прямая трансляция
15.15, 01.10 Время покажет 16+
17.00 Наедине со всеми 16+
18.00 Вечерние новости
18.45 Давай поженимся! 16+
19.50 Пусть говорят 16+
21.00 Время
21.30 Т/с «ВЫЙТИ ЗАМУЖ ЗА ПУШКИНА» 12+
23.35 Вечерний Ургант 16+
00.20 На ночь глядя 16+

РОССИЯ 1

05.00, 09.15 Утро России
09.00, 11.00, 15.00, 20.00 Вести
09.55 О самом главном 12+
12.00 Пресс-конференция Президента Российской Федерации Владимира Путина. Прямая трансляция
17.20 Вести. Местное время
17.40 Прямой эфир 16+
18.50 60 Минут 12+
21.00 Т/с «ТАЙНЫ СЛЕДСТВИЯ» 12+
22.55 Вечер с Владимиром Соловьёвым 12+
01.25 Т/с «СВАТЫ» 12+
03.30 Т/с «ДАР» 12+

НТВ

05.00 Х/ф «АДВОКАТ» 16+
06.00 Новое утро
07.30 Студия Юлии Высоцкой 0+
08.00, 10.00, 13.00, 16.00, 19.00 Сегодня
08.05 Т/с «ВОЗВРАЩЕНИЕ МУХТАРА» 16+
10.20 Т/с «ЛЕСНИК» 16+
12.00 Суд присяжных 16+
13.25 Чрезвычайное происшествие
14.00 Место встречи
16.25 Т/с «УЛИЦЫ РАЗБИТЫХ ФОНАРЕЙ» 16+
18.00 Говорим и показываем 16+
19.40 Х/ф «МЕНТ В ЗАКОНЕ» 16+
23.30 Итоги дня
00.00 Х/ф «МОРСКИЕ ДЬЯВОЛЫ» 16+
01.00 Место встречи 16+
03.00 Научная среда 16+
04.05 Т/с «ХВОСТ» 16+

РОССИЯ К

06.30 Евроньюс 0+
10.00, 15.00, 19.30, 23.40 Новости культуры
10.15, 01.55 Наблюдатель 0+
11.15 Х/ф «ИНСПЕКТОР ГУЛЛ» 0+
12.35 Правила жизни 0+
13.00 Россия, любовь моя! 0+
13.30, 23.25 Цвет времени 0+
13.40, 00.00 Х/ф «ЛЮДИ И МАНЕКЕНЫ» 0+
14.50 Д/ф «Лао-цзы» 0+
15.10, 20.45 Д/ф «Раскрытие тайн Вавилона» 0+
16.05 Абсолютный слух 0+
16.45 Больше, чем любовь 0+
17.30 Музыкальные события года 0+
18.30 Д/ф «Гийом Аполлинер, который украл «Джоконду» 0+
19.15 Спокойной ночи, малыши! 0+
19.45 Главная роль 0+
20.05 Черные дыры, белые пятна 0+
21.35 Д/ф «Ни слова о любви. Валентин Черных и Людмила Кожинова» 0+
22.15 Рэгтайм, или Разорванное время 0+
22.45 Х/ф «ЛЕРМОНТОВСКАЯ СОТНЯ» 0+
23.55 Худсовет 0+
01.05 Д/ф «Выходят на арену силачи. Евгений Сандов и Юрий Власов» 0+
01.45 Д/ф «Джакомо Пуччини» 0+

5

06.00, 10.00, 12.00, 15.30, 18.30, 22.00 Сейчас
06.10 Утро на «5» 6+
09.10 Место происшествия
10.40, 11.40, 12.40, 13.25, 14.25, 01.35, 02.30, 03.25, 04.20 Т/с «ПОСЛЕДНИЙ БОЙ МАЙОРА ПУГАЧЕВА» 16+
16.00 Открытая студия
17.30 Актуально
19.00, 19.30, 19.55 Т/с «ДЕТЕКТИВЫ» 16+
20.25, 21.15, 22.25, 23.15 Т/с «СЛЕД» 16+
00.00 Х/ф «СИРОТА КАЗАНСКАЯ» 12+
05.10 Т/с «ОСА» 16+

РЕН

05.00 Территория заблуждений 16+
06.00, 09.00 Документальный проект 16+
07.00 С бодрым утром! 16+
08.30, 12.30, 16.30, 19.30, 23.00 Новости 16+
12.00, 15.55, 19.00 112 16+
13.00 Званый ужин 16+
14.00 Х/ф «НАПРОЛОМ» 16+
17.00, 03.45 Тайны Чапман 16+
18.00, 01.20 Самые шокирующие гипотезы 16+
20.00 Х/ф «ПУНКТ НАЗНАЧЕНИЯ-4» 16+
21.30 Смотреть всем! 16+
23.25 Х/ф «НЕЧЕГО ТЕРЯТЬ» 16+
02.20 Минтранс 16+
03.00 Ремонт по-честному 16+

06.00 М/с «Пингвинёнок Пороро» 0+
06.55, 08.05, 05.30 М/с «Великий человек-паук» 6+
07.45 М/с «Три кота» 0+
08.30, 00.30 Уральские пельмени. Любимое 16+
09.30 Шоу «Уральских пельменей» 16+
10.35 Х/ф «ЧУМОВАЯ ПЯТНИЦА» 12+
12.30 Т/с «КОРАБЛЬ» 16+
13.30 Т/с «КУХНЯ» 12+
15.30 Т/с «ВОРОНИНЫ» 16+
20.00 Т/с «ОТЕЛЬ «ЭЛЕОН» 16+
21.00 Х/ф «БЕЗ ГРАНИЦ» 12+
23.00 Шоу «Уральских пельменей» 12+
01.00 Большая разница 12+
02.00 Т/с «ЭТО ЛЮБОВЬ» 16+
04.00 Взвешенные люди 16+

ТНТ

07.00 М/с «Черепашки-ниндзя» 12+
07.30, 08.00, 08.30, 13.00, 14.00 Экстрасенсы ведут расследование 16+
09.00 Дом-2. Lite 16+
10.30 Дом-2. Свадьба на миллион 16+
11.30 Битва экстрасенсов 16+
14.30, 15.00, 15.30, 16.00, 16.30, 17.00, 17.30, 18.00, 18.30 Т/с «УНИВЕР. НОВАЯ ОБЩАГА» 16+
19.00, 19.30, 20.00, 20.30 Т/с «ОЛЬГА» 16+
21.00 Комеди Клаб 16+
22.00 Т/с «ПЬЯНАЯ ФИРМА» 16+
23.00 Дом-2. Город любви 16+
00.00 Дом-2. После заката 16+
01.00 Х/ф «ЗАСТРЯЛ В ТЕБЕ» 12+
03.20 ТНТ-Club 16+
03.25, 04.50 Холостяк 16+
06.15 Т/с «САША + МАША» 16+

Домашний

06.30, 05.30 Джейми у себя дома 16+
07.30, 05.00 Домашняя кухня 16+
08.00, 02.00 По делам несовершеннолетних 16+
11.00, 04.00 Давай разведемся! 16+
14.00, 23.00 Свадебный размер 16+
15.00 Счастье из пробирки 16+
16.00, 19.00 Т/с «ДВЕ СУДЬБЫ» 16+
18.00 Свидание для мамы 16+
21.00 Т/с «ВТОРОЕ ДЫХАНИЕ» 16+
00.00 6 кадров 16+
00.30 Х/ф «В МОЕЙ СМЕРТИ ПРОШУ ВИНИТЬ КЛАВУ К.» 16+

Ц

06.00 Настроение
08.10 Доктор И... 16+
08.40 Х/ф «МИСТЕР ИКС» 12+
10.35 Д/ф «Владимир Меньшов. Один против всех» 12+
11.30, 14.30, 19.30, 22.00, 00.00 События
11.50 Т/с «МИСС МАРПЛ АГАТЫ КРИСТИ» 12+
13.40 Мой герой 12+
14.50 Город новостей
15.15 90-е 16+
16.00 Тайны нашего кино 12+
16.35 Естественный отбор 12+
17.35 Х/ф «ТРИ СЧАСТЛИВЫХ ЖЕНЩИНЫ» 12+
20.00 Право голоса 16+
21.45 Петровка, 38
22.30 Обложка 16+
23.05 Д/ф «Роковые роли. Напророчить беду» 12+
00.30 Х/ф «НЕ ВАЛЯЙ ДУРАКА...» 12+
02.35 Х/ф «АРТИСТ ИЗ КОХАНОВКИ» 12+
04.05 Д/ф «Леонид Броневой. А вас я попрошу остаться» 12+
05.10 Д/ф «Вернись, конферансье!» 12+

Звезда

06.00 Сегодня утром
08.00 Д/с «Отечественные гранатометы. История и современность» 12+
09.00, 13.00, 18.00, 22.00 Новости дня
09.15 Специальный репортаж 12+
09.45, 10.05 Х/ф «ПРИКАЗ. ОГОНЬ НЕ ОТКРЫВАТЬ» 6+
10.00, 14.00 Военные новости
11.40, 13.15 Х/ф «ПРИКАЗ. ПЕРЕЙТИ ГРАНИЦУ» 6+
14.05 Т/с «ОХОТНИКИ ЗА КАРАВАНАМИ» 16+
18.30 Д/с «Легенды госбезопасности» 16+
19.20 Легенды кино 6+
20.05 Теория заговора 12+
20.30 Процесс 12+
22.25 Д/с «Поступок» 12+
23.15 Звезда на «Звезде» 6+
00.00 Х/ф «СЫЩИК» 6+
02.40 Д/ф «Обыкновенный фашизм» 12+
05.30 Д/с «Москва фронту» 12+

МАТЧ!

06.30 Безумный спорт с Александром Пушным 12+
07.00, 07.35, 08.55, 11.15, 14.30, 16.45 Новости
07.05 Д/с «Бесконечные истории» 12+
07.40, 11.20, 16.50, 18.50, 00.40 Все на Матч! Прямой эфир. Аналитика. Интервью. Эксперты
09.00 Х/ф «ПАРЕНЬ-КАРАТИСТ 2» 0+
11.55 Фигурное катание. Чемпионат России. Мужчины. Короткая программа. Прямая трансляция из Челябинска
14.40 Фигурное катание. Чемпионат России. Пары. Короткая программа. Прямая трансляция из Челябинска
17.20 Д/ф «Бой в большом городе. Послесловие» 16+
18.20 Точка. Специальный репортаж 12+
19.20 Хоккей. КХЛ. Ретро-матч. «Спартак» (Москва) - «Локомотив» (Ярославль). Прямая трансляция
21.20 Десятка! 16+
21.40 Д/с «Хулиганы. Италия» 16+
22.10 Все на футбол! 12+
22.40 Футбол. Чемпионат Италии. «Фиорентина» - «Наполи». Прямая трансляция
01.25 Волейбол. Лига чемпионов. Мужчины. «Белогорье» (Россия) - «Халкбанк» (Турция) 0+
03.25 Баскетбол. Евролига. Мужчины. «Жальгирис» (Литва) - УНИКС (Россия) 0+
05.25 Фигурное катание. Чемпионат России. Танцы на льду. Короткая программа. Трансляция из Челябинска 0+

ПЯТНИЦА!

6:00 Мир наизнанку 16+
7:00 Смешарики. м/ф 12+
8:00 Пятница News 16+
8:25 Живые 16+
8:30 Школа доктора Комаровского 16+
9:00 Орел и решка 16+
10:00 Жаннапожени 16+
11:00 Еда, я люблю тебя! 16+
15:00 Орел и решка 16+
16:00 Битва салонов 16+
20:00 На ножах 16+
21:00 Ревизорро. Москва 16+
22:00 На ножах 16+
23:00 Сверхъестественное. Сериал 16+
0:40 Пятница News 16+
1:10 Сверхъестественное. Сериал 16+
2:50 Мир наизнанку 16+

ПОКАЗЫВАЕТ РЖЕВ

«СТС-Ржев»
13.30-14.00 ТВ-Чат (16+)

«ТНТ-Ржев»
19.30 «Ржевская неделя» прямой эфир 16+

«ПЯТНИЦА» - Ржев
20.00 - 21.00 «Новости» 16+

2016 РЕПОРТАЖ

НОВЫЙ МОСТ В АНТУРАЖЕ ДЕКАБРЯ

Ремонтные работы на основной городской переправе на минувшей неделе проходили строго по плану, за одним исключением – пока не удалось приступить к асфальтированию тротуаров. Однако этот процесс должен стартовать в самое ближайшее время. Полным ходом идёт установка внутренних перильных ограждений пешеходных зон по обоим направлениям моста. С левой стороны (от гостиницы) эта работа уже почти завершена, по правому (от АЗС) процесс идёт параллельно с монтажом наружного ограждения. Как могли заметить горожане, новые перила не такие узорные, как прежние – они составлены из металлического профиля. Но это не главное, ведь с точки зрения безопасности предъявляемым требованиям они полностью соответствуют.

Что касается подмостового пространства, то работа продвигается и там – ячейки георешётки у опоры №1 полностью отсыпаны щебнем, а в начале текущей недели рабочие приступили к финальному укреплению конструкции по обеим сторонам моста, что позволит предотвратить вымывание грунта. Для решения этой задачи также будет использоваться щебень, но уже более крупных фракций.

На смотровой площадке заканчивается устройство лежня, ко всему прочему здесь начались работы по укладке брусчатки и монтажу будущего ограждения. Лестничный марш, ведущий к площадке с правой стороны (от Ростелекома), уже полностью готов – вместе с перилами по обеим сторонам. Осталось только его покрасить, что и будет сделано в ближайшие дни. С левого направления, через дорогу, работы по оборудованию аналогичного лестничного марша также близки к завершению – на этой неделе планируется укрепление грунта по обеим его сторонам монолитным бетоном.

Таким образом, основной фронт работ переместился вниз, в подмостовое пространство. В ремонтных зонах на проезжей части порой наблюдается некоторое затишье, вот ржевитяне и пытаются пересечь мост пешком. Всякий раз такие попытки заканчиваются встречей с охраной объекта, ведь мостовое сооружение по-прежнему закрыто для пешеходного движения. Уважаемые жители города, проявите ещё немного терпения – ждать полного открытия Нового моста действительно осталось недолго!

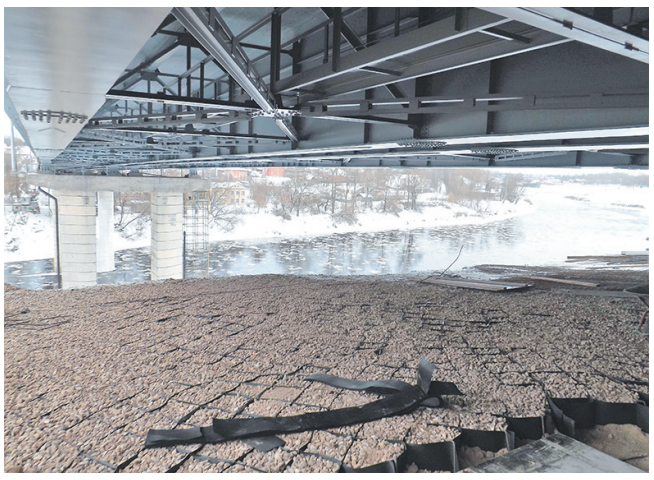

2016 КОМАНДИРОВКА В РАЙОН

ДОРОГА К ФЕРМЕРСКОМУ ХОЗЯЙСТВУ

В минувшую пятницу заместитель главы Ржевского района Михаил Петрушихин совершил рабочую поездку в деревню Фролово сельского поселения «Итомля». Цель визита – необходимость оценить качество сдаваемого в эксплуатацию объекта – отремонтированного участка автомобильной дороги, который ведёт в сторону фермерского хозяйства Масленниковых. В сопровождении подрядчика, директора ООО «Юникс-строй» Владимира Сенеты, а также местных жителей, чьё присутствие является теперь обязательным условием приёмки дорог, зам. главы лично оценил проделанную работу.

На ремонт участка дороги, соединяющего два отдалённых населённых пункта – деревни Апалёво и Фролово, потребовался ровно месяц. Впрочем, назвать ремонтом этот процесс язык не поворачивается: по словам местных жителей, раньше тут была разве что колея – по сути, пришлось строить дорогу заново. Теперь на месте проблемного участка появилась добротная грунтовая дорога общей протяжённостью чуть более километра. Проект был полностью согласован с заказчиком, администрацией района, и отвечает необходимым требованиям качества: дорога по всей длине оканавлена и отсыпана отсевом.

Решена и давняя проблема с протекающим на одном из участков дороги ручьём. Там, где прежде находился лишь деревянный мостик, теперь уложена бетонная труба диаметром более метра, которая будет пропускать воду и препятствовать размытию грунта. Заметных сложностей, не считая погодных катаклизмов, у дорожников на маршруте не возникло.

Проведён ремонт дороги во многом благодаря инициативе фермерского хозяйства Масленниковых. Фермеры активно занимаются животноводством, а посему были весьма заинтересованы в реализации этого проекта. Более того, москвичи взяли на себя и частичное финансирование ремонта. Оно и понятно: для развития сельхозпроизводства транспортная доступность – один из важнейших моментов, тем более что в КФХ трудятся не только местные специалисты – немало и городских. Учитывая внимание районной власти к развитию сельского хозяйства, создание необходимой инфраструктуры, коей и являются в первую очередь дороги, – дело приоритетное. К слову, в этом году были отремонтированы и восстановлены 19 километров районных автомобильных дорог: речь идёт о деревнях Карамлино, Гнилёво, Михалёво, Бочарово, Домашино, Абрамково, Клешниково. В ближайшей перспективе – ремонт и других участков.

По итогам первой эксплуатации нового объекта Михаил Петрушихин остался доволен работой дорожных специалистов. Огрехов замечено не было, а любые недочёты, кои могут появиться весной, после таяния снега, подрядчик обязался непременно устранить своими силами. Теперь дело остаётся только за официальным оформлением и приёмкой объекта, с чем проблем возникнуть не должно. По условию контракта, ООО «Юникс-строй» несёт гарантийные обязательства за состояние новой магистрали в течение года.

Страницу подготовил Сергей НИКОЛАЕВ. Фото автора.

2016 К ДНЮ РАБОТНИКОВ ОРГАНОВ ЗАГСА

18 декабря 1917 года в молодом советском государстве был подписан закон «О гражданском браке, о детях и о ведении книг гражданского состояния». Новый документ фактически стал основой будущего семейного права, признавая единственный формой заключения брака для граждан его регистрацию в специальных государственных органах. С этого момента семейные союзы, заключённые, как это было принято ранее, по религиозному обряду, официально таковыми уже не являлись, и никакой правовой силы не имели. Надо понимать, что в многонациональной и многоконфессиональной стране подобная инициатива приживалась весьма непросто, однако, как показало время, органы регистрации актов гражданского состояния (отделы ЗАГСа) благополучно пережили и трудности «адаптации» к новым правилам со стороны населения, и неоднократное реформирование, и само советское государство. В преддверии профессионального праздника, который в России отмечают 18 декабря, мы встретились с начальником отдела ЗАГС администрации города Ржева Татьяной БЕЛОВОЙ.

В ЗАГС – НЕ ТОЛЬКО ЗА СВИДЕТЕЛЬСТВОМ О БРАКЕ

Сергей НИКОЛАЕВ

НЕ ПРАЗДНЫЙ ТРУД

– Что такое ЗАГС? ЗАГС – это большая и кропотливая канцелярская работа! – первым делом констатировала Татьяна Николаевна. Действительно, чтобы понять, насколько важен этот орган исполнительной вла-

сти, нужно самому хоть однажды столкнуться с его деятельностью. Первая ассоциация – торжественная обстановка, обручальные кольца и марш Мендельсона. Однако это самая незначительная часть нашего функционала, хоть и весьма приятная. Более того, изначально таких атрибутов заключения брачного союза и вовсе не предполагалось – дело ограничивалось тем, что новобрачные оставляли свои подписи в соответствующем документе и получали на руки свидетельство о браке. Основой работы ЗАГСа, как и в случае с той же свадебной регистрацией, является, конечно же, обработка и оформление различных документов.

– В первую очередь, мы занимаемся формированием правового статуса граждан: регистрируем возникновение, развитие или прекращение их прав, – продолжила наша собеседница. – Скажем, как только человек появляется на свет, у него возникают права, и мы, соответственно, выдаём первый документ – свидетельство о рождении.

Кстати, по закону, на оформление этого первого документа отводится всего месяц. Казалось бы, что тут сложного – вписать имя ребёнка в специальный бланк да штамп поставить! Однако, всё не так просто: одних только граф в записи акта о рождении насчитывается двадцать две. А ведь данные перед занесением в каждую графу необходимо ещё и проверить, ибо в дальнейшем, в течение всей жизни гражданина, на этот документ в своей работе будут опираться и другие государственные службы.

В ведении отдела находится также регистрация расторжения брака, усыновления (удочерения), установления отцовства, перемены имени, смерти.

Интересный факт: ежегодно с просьбой о перемене имени, отчества и фамилии в ЗАГС обращаются порядка 30 ржевитян. Среди причин такого решения большинство называют неблагозвучность «ФИО» либо желание взять фамилию разведённых отца или матери. Процедура эта, кстати, является самой дорогой (госпошлина составляет 1600 рублей) и длительной (до двух месяцев). Ибо специалистам ЗАГСа прежде требуется получить полный пакет документов и обратиться в архивы. В былые времена, правда, сей процесс занимал ещё больше времени: до 1997 года регламентом была определена ещё и обязательная проверка гражданина на судимость, а также согласование с правоохранительными органами.

ПО ЛЮБОМУ ПОВОДУ!

– Помимо основной задачи – записи актов гражданского состояния, мы также выполняем и сопутствующие: люди нередко идут в ЗАГС по направлению нотариуса, из миграционной службы, других ведомств, – рассказывает Т.Н. Белова. – На сегодняшний день количество только форм обращений от граждан, на которые отдел обязан отвечать, составляет 49. В случае порчи или утраты свидетельств выдаём их повторно – только за 2016 год таких фактов наберётся более шестисот.

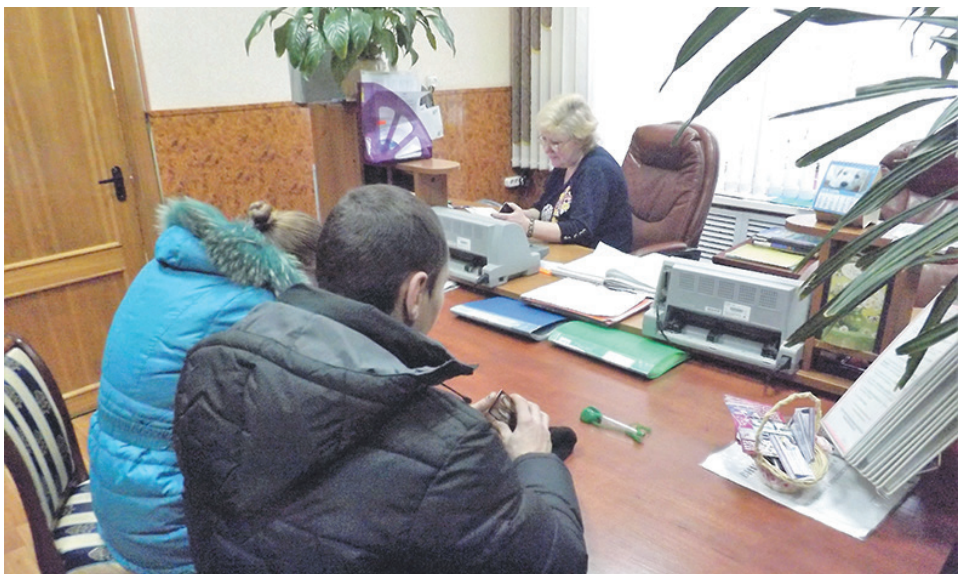

Не меньше выдаём и различных справок. Ко всему прочему мы отработали сотню обращений о необходимости исправления записей в документах. Кроме того, по требованию судебных органов и прокуратуры за текущий год были сняты копии данных по всем видам регистрации на 800 человек. Работа эта очень ответственная, и производится в кратчайшие сроки.

Ржевский отдел ЗАГС сегодня – это четыре специалиста, которые работают шесть дней в неделю. Все люди опытные – каждый трудится на своём месте не менее десяти лет. И у каждого – свой профиль работы. Однако, как говорит Татьяна Николаевна, рассматривать они вынуждены самые разные обращения – граждан на приём приходит много, и ждать конкретного специалиста им просто некогда.

Что сказать, даже в не приёмный день, в момент нашего визита, люди в отдел всё равно обращались. И никому из них в просьбе не отказали.

С 2014 года каждое рабочее место оборудовано доступом к сети интернет, и отдел ЗАГС, в общем-то, давно доступен онлайн, хотя мало кто пока об этом осведомлён. Активно ведётся перенос существующей базы данных (актов регистрации) из бумажного в электронный вид: процесс этот не быстрый и происходит он параллельно основной деятельности – в свободное, так сказать, время. Немало сложностей доставляют старые документы – многие из них были заполнены ещё в советское время, и не всегда по форме, зачастую – с сокращениями. На данный момент обработано чуть более трети от общего объёма – 82 365 записей из более чем 200 тысяч, так что внеплановых забот специалистам ЗАГСа хватит надолго.

Татьяна Николаевна Белова признаётся: несмотря на все трудности, своё дело она искренне любит – как и все сотрудники отдела. А без этого вряд ли возможно посвятить ему практически всю свою жизнь. В этой сфере деятельности и впрямь тесно переплетаются навыки муниципального служащего – в работе с документами, психолога – в общении с посетителями, первого наставника – для вновь созданной семьи!

Именно таких специалистов «широкого профиля» отдела ЗАГС администрации города Ржева, а также их коллег из Ржевского района мы от всей души поздравляем с предстоящим профессиональным праздником! Здоровья, успехов, благополучия!

Фото автора.

ЗАГС ИНФОРМИРУЕТ

Акт гражданского состояния	за 2015 год	за 2016 год (11 месяцев)
Родилось	617	562
Умерло	1051	1005
Зарегистрировано браков	444	366
Зарегистрировано разводов	258	201
Зарегистрировано разводов по решению суда	195	155
Случаев установления отцовства	97	104
Случаев усыновления (удочерения)	5	6
Перемена имени	30	17

2016 РЕКВИЕМ

УШЁЛ ИЗ ЖИЗНИ Сергей МИКАЭЛЯН

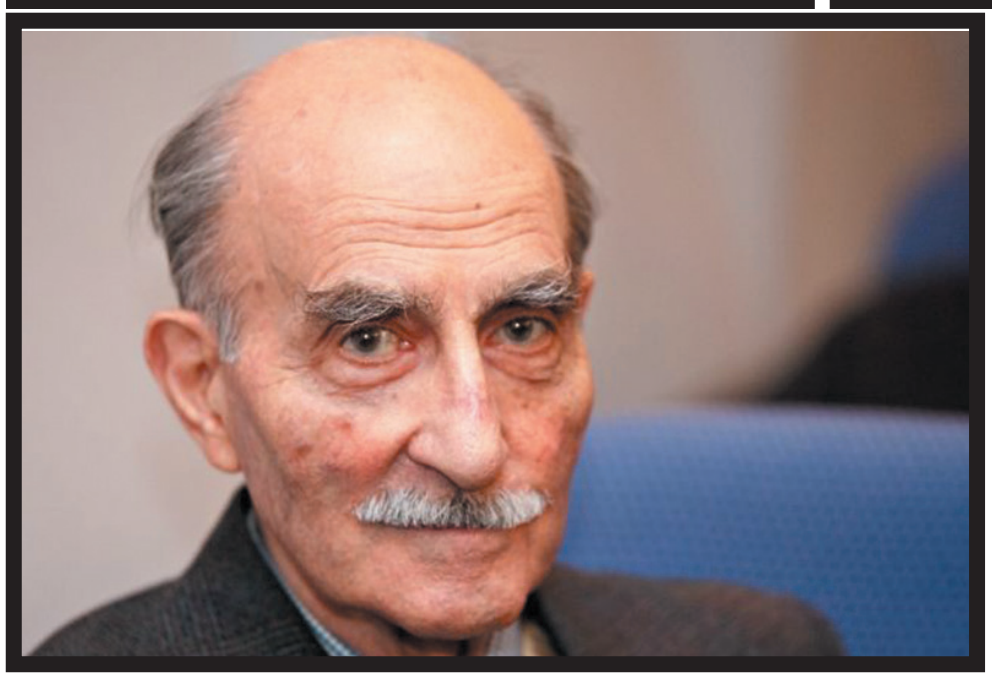

Администрация Ржевского района и Ржевский Совет ветеранов с прискорбием извещают: на минувшей неделе, 10 декабря, в Санкт-Петербурге на 94-м году жизни скончался легендарный режиссёр, Народный артист России, лауреат Государственной премии СССР, участник Ржевской битвы, Почётный гражданин Ржевского района Сергей Микаэлян. На память нам остались его знаменитые картины – «Иду на грозу» (по роману Даниила Гранина), «Премия» – по сценарию Александра Гельмана (главные роли исполнили Евгений Леонов, Владимир Самойлов, Олег Янковский, Михаил Глузский), «Сто солдат и две девушки» (в основе сюжета – бои под Ржевом), «Вдовы», «Влюблён по собственному желанию», «Рейс 222»... С.Г. Микаэлян создал и ряд произведений, рассказывающих о Ржевской битве. Одно из них – повесть «Не убит подо Ржевом» – вышла во втором номере журнала «Нева» за 2015 год, и «РП» с согласия Сергея Герасимовича печатала на своих страницах отрывки из неё.

С.Г. Микаэлян не раз бывал в Ржеве и районе – один и вместе с супругой, посещал места былых боёв (в том числе – в Полунине) и представлял свои фильмы, постоянно поддерживал связь с ржевитянами – прежде всего, с историком О.А. Кондратьевым и Г.А. Мешковой, ныне возглавляющей Ржевский Совет ветеранов. Сергей Герасимович неизменно повторял, что фронтовые годы оставили в его судьбе неизгладимый след: ***«На войне век недолог. Средняя продолжительность жизни пехотинца на передовой – четыре дня. Или ранят, или убьют»***. Его – ранили. Под Ржевом. С тех самых пор он смотрел на жизнь глазами своих погибших в войну товарищей.

– Под Ржевом, после безуспешных кровопролитных боёв, с огромными потерями небольшой нашей группе удалось прорваться на фланге, – вспоминал в одном из последних интервью С.Г. Микаэлян. – Немцы побежали, мы гнали их до вечера, а ночью они обстреляли нас из орудий и погнали обратно. С перебитой ногой больше суток я полз уже не по нашей территории, рискуя попасть в плен. И, вконец обессиленный, увидел трёх притаившихся красноармейцев. «Свои?!» – крикнул я радостно и ... осёкся. Они были мертвы. Я оказался в «долине смерти», неподалёку от деревни Полунино: бескрайнее поле, на котором наша пехота штурмовала фашистские позиции. Солдаты разных возрастов и национальностей лежали так тесно, что пришлось переползать через них. Я близко видел их стриженые головы, пробитые черепа с запёкшейся кровью, копошащимися белыми червячками, витающими мухами, видел глаза – и стиснутые, и распахнутые, и будто внимательно разглядывающие меня, задающие какой-то вопрос. Мне стало жутко. И стыдно. Я – живой, скоро выползу, а они тут останутся...

С тех пор смотрю на жизнь глазами тех миллионов, погибших за нашу страну, глазами всего моего поколения. Я не мог забыть то поле. Оно было со мной, оно помогало в тяжёлых ситуациях, оно ободряло, заставляло ценить жизнь, каждый её день – как радостный, так и печальный.

Много лет спустя, в 1991 году, с невыносимой тоской я вспоминал то поле, когда увидел по телевизору невероятное зрелище. Президент Советского Союза Горбачёв робкими шагами приближался к столику, за которым сидит Ельцин – первый президент России. В памяти сохранился их диалог: «Это надо подписать?». – «Да. Подходите». – «Что, вот здесь подписать?». – «Здесь. Подписывайте, подписывайте...». И не стало СССР. Кажется, впервые в мировой истории государство ликвидировало собственное государство.

Оценивая современный мир, Сергей Герасимович говорил о гибельном падении нравов:

– Безнравственность никогда ни к чему хорошему не приводила. Я верю в неравнодушных, болеющих за Родину людей. Их неисчислимое количество: поисковики, волонтёры, защитники природы, подвижники медицины, тысячи посылающих деньги больным, герои-одиночки, ценой своей жизни спасающие незнакомого человека. Добро и благо в крови миллионов людей. Мечтаю, что когда-нибудь приоритеты перевернутся, и восторжествует порядочность – мать всех добродетелей. Станет модно, престижно быть порядочным. Людям с кристальной честностью, альтруистам, фанатикам своей профессии начнут помогать, выявлять их, поощрять, холить и лелеять. Их будут назначать на руководящие должности – массово. И, возможно, сбудутся вековые народные мечты о справедливом, совершенном государстве...

Уходят герои, легенды, мастера... Вечная память!

Администрация Ржевского района, Ржевский Совет ветеранов и редакция «РП» выражают искренние соболезнования родным и близким С.Г. Микаэляна.

2016 СОБЫТИЕ

СОЕДИНЕНИЕ ПВО ОБРЕЛО СВОЙ ХРАМ

Михаил АРХАНГЕЛЬСКИЙ

6 декабря в воинском храме во имя святого благоверного князя Александра Невского, расположенном на территории Ржевского соединения ПВО, состоялся первый престольный праздник. Божественную литургию здесь совершил епископ Адриан. Владыке сослужили: руководитель епархиального отдела по взаимодействию с Вооружёнными силами и правоохранительными органами протоиерей Георгий Фролов, штатный военный священник иерей Сергий Румянцев, а также благочинный города Ржева протоиерей Владимир Евстигнеев. За богослужением молились: командир соединения полковник Вячеслав Скрипко, глава Ржева Вадим Родивилов, военнослужащие части, жители города.

– Сегодня замечательный день! Мы стоим в храме, который становится неотъемлемой частью жизни военнослужащих дивизии, – отметил протоиерей Георгий Фролов. – След, который оставил великий князь Александр Невский, никогда не померкнет в истории Отечества. Пусть его жизнь, труды, служение и нас вдохновляют на ратное дело, на служение Родине. Великий князь говорил: «Не в силе Бог, но в правде», и с правдой Божией одерживал блестящие победы. Дай Бог, чтобы и мы учились жить по правде, несли свет жертвенной любви, потому что любовь без жертвы невозможна.

Но как воспитать в человеке дух, который был бы способен побеждать? И что это вообще такое – дух?

На этот вопрос ответил епископ Адриан.

– Святой благоверный князь Александр Невский всей своей жизнью засвидетельствовал любовь к Отечеству. Но сегодня важно не только защищать свои рубежи – нам приходится отстаивать ещё и ту правду, которая попирается иными государствами, пытающимися извратить понятие суверенитета. Возвысив свой голос по сирийской проблеме, мы сдержали зло, которое надвигалось на нас.

Дух творит себе формы, и только сильный духом человек способен на великие труды и подвиги. Дух – это способность человека иметь самую тесную связь с Богом. При определённых усилиях он может установить отношения с Богом, соединиться с источником силы Божественной. И тогда человек становится непобедимым, способным противостоять любому злу, побеждать всё то, что уродует нашу жизнь. Когда человек через призму Божественной любви формирует себя, он обретает силу.

Владыка напомнил, что воин убивает не личного врага, а полагает предел распространению зла. Уничтожение зла и есть проявление любви к человеку.

– Святой благоверный князь Александр Невский в полной мере обладал этой способностью: внутри имел необыкновенно любящее сердце и в то же время испытывал непримиримую вражду к тем, кто пришёл к нам с мечом.

Владыка обратил внимание, что ещё полгода назад здание, где сегодня находится храм, представляло собой удручающее зрелище.

– Теперь здесь духовный очаг, и не только военнослужащие могут приходить в храм для удовлетворения своих духовных потребностей. Сюда можно будет приводить детей, чтобы учить их быть мужественными, смелыми, отважными – настоящими гражданами нашего Отечества. Здесь можно проводить всевозможные встречи, это своеобразный духовный центр для всех жителей «гарнизона».

Правящий архиерей также сердечно поблагодарил командира Ржевского соединения ПВО Вячеслава Скрипко:

– Огромная вам благодарность за то, что вы сделали этот серьёзный и ответственный шаг.

В подарок новому храму епископ Адриан преподнёс икону священномученика Антипы, епископа Пергамского (с частицей его мощей), который одним из первых принял мученическую смерть во времена императора Домициана.

– Так постепенно храм будет наполняться присутствием тех святых людей, которые будут вашими помощниками и защитниками. Божественная благодать способна вдохнуть силу, чтобы вы могли быть твёрдыми, смелыми, мужественными людьми, – заключил владыка.

НАША СПРАВКА

Основные задачи 32-й дивизии ПВО имени трижды Героя Советского Союза маршала авиации А.И. Покрышкина остаются неизменными: несение боевого дежурства по противовоздушной обороне с целью защиты и охраны государственной границы РФ в воздушном пространстве; прикрытие от ударов с воздуха важнейших объектов органов государственной власти и военного управления, экономики и инфраструктуры страны, а также группировок войск; участие в борьбе с воздушным терроризмом. Воинские части соединения сегодня дислоцируются в границах Западного военного округа и прикрывают с воздуха территорию 20 субъектов Российской Федерации. Площадь района ответственности составляет 38 000 кв. км, а протяжённость государственной границы – 1 350 километров. Круглосуточное боевое дежурство несут расчёты зенитных ракетных систем С-300 и экипажи самолётов-перехватчиков МиГ-31.

19 октября 2013 года Указом Президента Российской Федерации №785 Ржевскому соединению ПВО было присвоено почётное наименование «имени трижды Героя Советского Союза, маршала авиации А.И. Покрышкина».

2016 ФЕСТИВАЛИ, КОНКУРСЫ, КОНЦЕРТЫ

ЖИТЬ, ГОРЕТЬ И НЕ УГАСАТЬ!

Надежда БЕЛОВА

В начале декабря Дворец культуры пригласил ржевитян на традиционный фестиваль «Зажги свою звезду!», который знаменателен тем, что коллективы и солисты ДК выносят на зрительский суд исключительно свои премьеры. Несмотря на морозный ноябрь, подготовка к фестивальному показу была жаркой – в прямом смысле этого слова. Участники всех художественных коллективов на репетициях выкладывались по полной программе.

Здесь было всё – и смех, и слёзы, и драйв. Одним словом, настоящее творчество! Можно смело утверждать: хит-парад премьер фестиваля «Зажги свою звезду!» родился в прекрасном расположении духа, во время полёта фантазии и при устойчивом вдохновении!

В первый день фестиваля свои творения представили младшие воспитанники Дворца, увлекая с собой в «Весёлое путешествие» заполнивших зрительный зал ровесников, которые с широко раскрытыми глазами смотрели на волшебницу-фею (Оксана Суслова) и Незнайку (Анастасия Игралова), прилетевшего в страну детства на воздушных шарах. Оказалось, что в этой стране живут весёлые и романтичные, забавные и непоседливые любители танцев и песен, кои они и исполняли с большим удовольствием. Юные зрители были щедры на эмоции – они восторженно приветствовали юных артистов в завершение каждого концертного номера.

Вокальный ансамбль «Малыши» исполнил песенку про маму и заводную обезьянку. Младшие воспитанники ансамбля эстрадного танца «Дебют» представили замечательных «слоников», проказницу Пэппи и других героев своих танцевальных историй. Словно юла, крутились на сцене участники студии танца «Трэнд». С задором исполнили твист воспитанники клуба спортивных танцев «Арт-Данс». Покорил своих поклонников новыми номерами вокальный ансамбль «Мальчишки и девчонки».

Второй день познакомил аудиторию с творчеством молодёжи. Свободно общались со зрителями ведущие шоу – Егор Дрожжин и Кристина Иванова. Именно они незаметно создали уникальную атмосферу в зале, где происходило настоящее волшебство! Нужно сказать, что все премьеры были яркими, зрелищными, запоминающимися. Зрителю, в частности, были представлены новые голоса – Виктории Яковлевой и Алины Николаевой, вновь удивили зал талантливым исполнением песен Илья Иванов и Карина Сучкова. Можно только удивляться количеству новых номеров балетмейстеров Дворца культуры! Куда только не перемещались

зрители вместе с участниками шоу-программы! И в берёзовую рощу, и на станцию «Тихорецкая», и на Одесский привоз, и на взрывной танц-пол. Настроение создавалось прямо на глазах, и даже самый грустный человек невольно менялся в лице под воздействием энергетического оптимизма, коим в буквальном смысле был пропитан весь зал!

Поразила работоспособность и ураган фантазии студии современного танца «Флэш» (руководитель – Я. Кресницкая) – каждый её номер приводил зрителей в искренний восторг. Понравились номера ансамбля эстрадного танца «Дебют» (руководитель – Е. Полозова) – «Девичья печаль» и «Гостевая». О любви к Родине на фестивальной сцене рассказал ансамбль народного танца «Ладанка» (руководители – Н. Круглова и В. Кутузова). Сценография, профессиональное и световое оформление, костюмы – всё было на самом высоком уровне.

Пользуясь случаем, хочется выразить благодарность за отличную работу технической группе – А. Любомирову, А. Играловой, М. Иванову и Б. Седову. В завершение шоу, как только директор Дворца культуры Ольга Кресницкая поблагодарила всех участников фестиваля за их творческие подарки-премьеры, зазвучал уже известный многим ржевитянам гимн творчества – «Жить! Гореть! И не угасать!». Пусть так и будет! Вдохновения, удачи, радости – каждому творцу!

Фото автора.

2016 НОВОСТИ КУЛЬТУРЫ

НАГРАДЫ КЛУБНЫМ РАБОТНИКАМ

В Тверском областном Дворце культуры «Пролетарка» состоялся традиционный праздник, посвящённый Дню клубного работника. В рамках этого мероприятия Благодарностью Законодательного Собрания Тверской области была награждена **Алевтина Ивановна Петрова**, заведующая отделом фольклорно-этнографической деятельности ГДК. Руководителю Народного вокального ансамбля «Ржевитянка» Городского Дома культуры **Марине Евгеньевне Артамоновой** была вручена премия за победу в номинации «Лучший клубный работник».

Для Правительства Тверской области развитие культуры – один из безусловных приоритетов. В 2017 году планируется увеличить финансовую поддержку муниципальных учреждений отрасли. Средства будут направлены на укрепление материально-технической базы клубов и домов культуры, комплектование книжных фондов библиотек, подключение к интернету, поощрение лучших коллективов. Также принято решение о выделении дополнительных средств для премирования лучших работников в 2017 году (речь идёт о 20 поощрениях по 100 тыс. рублей).

... И ВОСПИТАННИКАМ ДШИ-3

Учащиеся отделения изобразительного искусства ДШИ №3 им. Т.И. и А.Я. Волосковых Даниил Богуцкий и Дмитрий Богуцкий (преп. – А.В. Гриц) стали победителями областного конкурса «Мои родители работают в полиции». А учащиеся отделения хореографического искусства ДШИ №3 им. Т.И. и А.Я. Волосковых Виктория Вискова и Дарья Иванова (преп. – А.С. Артемьев) – лауреатами областного фестиваля бального танца. Поздравляем!

800-ЛЕТИЮ РЖЕВА ПОСВЯЩАЕТСЯ

20-22 декабря в Центральной библиотеке им. А.Н. Островского пройдёт Всероссийская научно-практическая конференция «Ржев в истории и современности: исследования, мнения, дискуссии». **20 декабря**: 13:30-15:00 – пленарное заседание; 16.30 – открытие экспозиции «Древнейшее прошлое Ржевской земли». **21 декабря**: 09.00 – экскурсия в музей «Калининский фронт. Август 1943 г.»; 11.00-13.00, 13.40-18.00 – работа конференции. **22 декабря**: 11.00-12.00, 12.30-13.50 – IV Вишняковские образовательные краеведческие чтения «Восемь веков. Ржевская земля в истории России»; 14.00-15.00 – закрытие форума, круглый стол.

ДОБРО ПОЖАЛОВАТЬ НА РОЖДЕСТВЕНСКИЙ БАЛ!

22 января в Ржеве состоится тот самый Рождественский бал, который традиционно проводит Ржевская епархия и созданная при ней общественная организация «Общество исторического бального танца». Правда, на этот раз на смену «Белому балу» приходит бал под названием «Сквозь века: из прошлого в настоящее».

Подготовка к балу идёт полным ходом. Практически готова программа, с участием новых танцоров изучаются танцы, ведётся поиск спонсоров и волонтёров. Организаторы мероприятия подготовили сюрприз для короля и королевы бала, которых зрители выберут открытым голосованием в самом конце праздника.

Также ржевитян ждут сюрпризы и конкурсы, а самое главное – всё многообразие бальных танцев! Недаром девиз организаторов – «Танцуют все!» – будет звучать на протяжении всего бала.

У тех, кто хочет принять участие в Рождественском бале, но не уверен в своих силах, есть прекрасная возможность потренироваться на специально организованных мастер-классах, где за несколько занятий можно легко научиться основным танцам. Если же у вас есть желание принять непосредственное участие в постановочных танцевальных номерах, можно репетировать вместе с основной группой. Занятия проводятся по средам и субботам с 18.30 – в центре «Созвездие» (Ржев, ул. Большая Спасская, д.33/57, здание епархиального управления). Более подробная информация – в группе ВКонтакте – ***vk.com/rzhevbal.***

«РОЖДЕСТВО – ЛЮБИМЫЙ ПРАЗДНИК МОЙ...»

Городской Рождественский фестиваль детско-юношеского творчества «Христос рождается – славите!» открылся 10 декабря сразу на двух культурных площадках кафедрального города. В ДШИ №2 им. А.Г. Розума прошёл конкурс художественного слова «Валдайский ковчег», а епархиальный Выставочный зал пригласил и детей, и взрослых на выставку народного творчества «Рождества прекрасные мгновения». Продолжение следует!

АНОНС МЕРОПРИЯТИЙ

Городской Дом культуры приглашает ржевитян: **16 декабря в 18.00 –** на концертную программу хореографического отделения ДШИ №. 2 им. А.Г. Розума; **18 декабря в 16.00** – на концерт ДШИ №3 им. Т.И. и А.Я Волосковых. **17 декабря в 17.00** в клубе железнодорожников – концерт-сказка ансамбля «Клеопатра-дэнс» (Старица). Гостей ждёт восточный базар, чайхана, дегустация плова, мастер-классы по восточному танцу. **17 декабря** в **15.00** в клубе «Текстильщик» – концертная программа «Песни этой зимы» с участием солистов и творческих коллективов. **17 декабря в 15.00** фотошкола «Вспышка» Дворца культуры приглашает жителей города на творческий вечер. В программе: познавательная программа, презентация видеоролика, выставка работ участников фотошколы, фотоконкурс «Хорошее настроение».В рамках Городского Рождественского фестиваля детско-юношеского творчества «Христос рождается – славите!»: **17 декабря в 10.00** в ГДК – вокальный конкурс «Рождество Христово славим!», в **13.00** в ДМШ №1 – конкурс инструментального творчества «Колокольчик Рождества»; **18 декабря в 14.00** клуб «Текстильщик» приглашает на конкурс хореографического искусства «Рождественский хоровод».

18 декабря в 14.00 в библиотеке детского и семейного чтения (ул. Республиканская, 30) – театрализованный семейный праздник «Новый год стучится в дом». **20 декабря в 10.30 и 12.30** Театр юного зрителя (Тверь) приглашает детей и взрослых в клуб ЖД на новогодний спектакль «Снеговишник». **20 декабря в 18.00** в клубе ЖД – концертная программа «Гармонь в душе моей» с участием гармониста Игоря Шипкова (С.- Петербург).

21 декабря 18.00 Дворец культуры приглашает ржевитян на концертную программу Государственного академического симфонического оркестра РФ имени Е.Ф. Светланова, лауреата всероссийского и международных конкурсов Павла Милюкова (скрипка). Дирижёр – Мариус Стравинский (Великобритания). **22 декабря** ржевитяне смогут посетить в ДК открытие художественной выставки «Во славу земли Русской». В экспозиции: «Эпизод из русско-турецкой войны (подвиг генерал-майора В.Н. Лаврова в сражении при Горном Дубняке 1896 г.)», а также 21 картина на тему российской истории.

Выставка продлится до 29 декабря.

ПЯТНИЦА, 23 ДЕКАБРЯ

05.00 Доброе утро
09.00, 12.00, 14.00, 15.00 Новости
09.20 Контрольная закупка 12+
09.50 Жить здорово! 12+
10.55, 03.20 Модный приговор 12+
12.15 Про любовь 16+
13.20, 14.20, 15.15 Время покажет 16+
16.00, 04.20 Мужское / Женское 16+
17.00 Жди меня 16+
18.00 Вечерние новости
18.45 Человек и закон 16+
19.50 Поле чудес 16+
21.00 Время
21.30 Голос 12+
23.30 Вечерний Ургант 16+
00.25 The Beatles против The Rolling Stones 12+
01.50 Х/ф «ОНА ЕГО ОБОЖАЕТ» 16+

РОССИЯ 1

05.00, 09.15 Утро России
09.00, 11.00, 14.00, 17.00, 20.00 Вести
09.55 О самом главном 12+
11.40, 14.40, 17.20, 20.45 Вести. Местное время
11.55, 01.10 Т/с «СВАТЫ» 12+
14.55 Т/с «ТАЙНЫ СЛЕДСТВИЯ» 12+
17.40 Прямой эфир 16+
18.50 60 Минут 12+
21.00 Юморина 12+
23.15 Х/ф «ОПЯТЬ ЗАМУЖ» 12+
03.15 Т/с «ДАР» 12+

НТВ

05.00 Х/ф «АДВОКАТ» 16+
06.00 Новое утро
07.30 Студия Юлии Высоцкой 0+
08.00, 10.00, 13.00, 16.00, 19.00 Сегодня
08.05 Т/с «ВОЗВРАЩЕНИЕ МУХТАРА» 16+
10.20 Т/с «ЛЕСНИК» 16+
12.00 Суд присяжных 16+
13.25 Чрезвычайное происшествие
14.00 Место встречи
16.25 Т/с «УЛИЦЫ РАЗБИТЫХ ФОНАРЕЙ» 16+
18.00 Говорим и показываем 16+
19.30 ЧП. Расследование 16+
20.00 Х/ф «МОРСКИЕ ДЬЯВОЛЫ. СМЕРЧ» 16+
23.00 Большинство
00.05 Профессор Мусин. Человек на все времена 16+
00.40 Мы и наука. Наука и мы 12+
01.40 Место встречи 16+
03.40 Авиаторы 12+
04.00 Т/с «ХВОСТ» 16+

РОССИЯ К

06.30 Евроньюс 0+
10.00, 15.00, 19.30, 23.30 Новости культуры
10.20 Х/ф «ЗЛОКЛЮЧЕНИЯ ПОЛИНЫ» 0+
12.05 Д/ф «Козьма Крючков и другие герои» 0+
12.35 Правила жизни 0+
13.00 Письма из провинции 0+
13.30 Цвет времени 0+
13.40, 23.50 Х/ф «ЛЮДИ И МАНЕКЕНЫ» 0+
15.10 Д/ф «Раскрытие тайн Вавилона» 0+
15.55 Д/ф «Навои» 0+
16.05 Х/ф «ЛЕРМОНТОВСКАЯ СОТНЯ» 0+
16.45 Д/ф «Ни слова о любви. Валентин Черных и Людмила Кожинова» 0+
17.30 Большая опера - 2016 г 0+
19.45 Всероссийский конкурс юных талантов «Синяя Птица» 0+
21.40, 01.55 Искатели 0+
22.30 Линия жизни 0+
23.45 Худсовет 0+
01.10 Сэр Саймон Рэттл и Берлинский филармонический оркестр 0+
01.50 Мультфильм для взрослых 18+
02.40 Д/ф «Баухауз. Мифы и заблуждения» 0+

5

06.00, 10.00, 12.00, 15.30, 18.30 Сейчас
06.10 Момент истины 16+
07.00 Утро на «5» 6+
09.10 Место происшествия
10.30, 11.20, 12.30, 12.45, 13.40, 14.30, 15.25, 16.00, 16.45, 17.35 Т/с «МОРСКОЙ ПАТРУЛЬ 1» 16+
19.00, 19.45, 20.35, 21.25, 22.15, 23.00, 23.55, 00.40 Т/с «СЛЕД» 16+
01.30, 02.00, 02.30, 03.00, 03.30, 04.00, 04.30, 05.00, 05.30 Т/с «ДЕТЕКТИВЫ» 16+

РЕН

05.00, 03.00 Территория заблуждений 16+
06.00, 09.00 Документальный проект 16+
07.00 С бодрым утром! 16+
08.30, 12.30, 16.30, 19.30 Новости 16+
12.00, 16.00, 19.00 112 16+
13.00 Званый ужин 16+
14.00 Х/ф «НЕЧЕГО ТЕРЯТЬ» 16+
17.00 Тайны Чапман 16+
18.00 Самые шокирующие гипотезы 16+
20.00 Д/ф «Когда исчезнет наша цивилизация?» 16+
22.00 Смотреть всем! 16+
23.00 Х/ф «ПУНКТ НАЗНАЧЕНИЯ-5» 16+
00.50 Х/ф «ИНТЕРВЬЮ С ВАМПИРОМ» 16+

06.00 М/с «Пингвинёнок Пороро» 0+
06.55, 08.05, 05.30 М/с «Великий человек-паук» 6+
07.45 М/с «Три кота» 0+
08.30, 19.00 Уральские пельмени. Любимое 16+
09.30 Шоу «Уральских пельменей» 12+
10.35 Х/ф «БЕЗ ГРАНИЦ» 12+
12.30 Т/с «КОРАБЛЬ» 16+
13.30 Т/с «КУХНЯ» 12+
15.30 Т/с «ВОРОНИНЫ» 16+
19.30 Шоу «Уральских пельменей» 16+
21.00 Х/ф «ДЖОН КАРТЕР» 12+
23.35 Х/ф «ШЕФ АДАМ ДЖОНС» 18+
01.30 Х/ф «ВИЙ» 12+
04.00 Взвешенные люди 16+

ТНТ

07.00 М/с «Черепашки-ниндзя» 12+
07.30, 08.00, 08.30, 14.00 Экстрасенсы ведут расследование 16+
09.00 Дом-2. Live 16+
10.30 Дом-2. Свадьба на миллион 16+
11.30 Школа ремонта 12+
12.30 Битва экстрасенсов 16+
14.30, 15.00, 16.00, 17.00, 18.00, 21.00 Комеди Клаб 16+
19.00, 19.30 Комеди Клаб в Юрмале 16+
20.00 Comedy Woman 16+
22.00 Comedy Баттл 16+
23.00 Дом-2. Город любви 16+
00.00 Дом-2. После заката 16+
01.00 Х/ф «ГАЗГОЛЬДЕР. ФИЛЬМ» 18+
03.30 Т/с «СТРЕЛА»-2» 16+
04.20 Т/с «ЛЮДИ БУДУЩЕГО» 12+
05.10 Т/с «НЕПРИГОДНЫЕ ДЛЯ СВИДАНИЯ» 16+
05.40 Т/с «САША + МАША. ЛУЧШЕЕ» 16+
06.00 Т/с «ЛОТЕРЕЯ» 16+

Домашний

06.30, 05.30 Джейми у себя дома 16+
07.00, 06.00 Джейми. Рождественская вечеринка 16+
07.30, 23.50, 05.25 6 кадров 16+
07.50 По делам несовершеннолетних 16+
09.50 Х/ф «ПРЕДЛАГАЕМЫЕ ОБСТОЯТЕЛЬСТВА» 16+
18.00 Свидание для мамы 16+
19.00 Х/ф «ПОНАЕХАЛИ ТУТ» 16+
22.45 Д/ф «Заговор диетологов» 16+
00.30 Х/ф «TU ES... ТЫ ЕСТЬ...» 16+
02.25 Д/с «Звездные истории» 16+

Ц

06.00 Настроение
08.00 Х/ф «ВСТРЕТИМСЯ У ФОНТАНА» 12+
09.30, 11.50 Х/ф «КАРНАВАЛ» 12+
11.30, 14.30, 22.00 События
12.55, 15.15 Х/ф «ЖЕНА НАПРОКАТ» 12+
14.50 Город новостей
17.35 Х/ф «ЖЕНЩИНА С ЛИЛИЯМИ» 12+
19.30 В центре событий
20.40 Право голоса 16+
22.30 Жена. История любви 16+
00.00 Д/ф «Леонид Филатов. Высший пилотаж» 12+
00.55 Х/ф «НЕ ПОСЛАТЬ ЛИ НАМ... ГОНЦА?» 12+
02.55 Петровка, 38
03.10 Д/ф «Нас голыми ногами не возьмешь» 16+
04.00 Д/ф «Жанна Прохоренко. Баллада о любви» 12+
05.05 Х/ф «ДЕТСКИЙ МИР» 12+

Звезда

06.10 Х/ф «БЕСПОКОЙНОЕ ХОЗЯЙСТВО»
08.00, 09.15, 10.05, 11.15, 13.15, 14.05, 14.30, 18.30, 22.25 Т/с «ТАСС УПОЛНОМОЧЕН ЗАЯВИТЬ...» 6+
09.00, 13.00, 18.00, 22.00 Новости дня
10.00, 14.00 Военные новости
00.20 Х/ф «ВСАДНИК БЕЗ ГОЛОВЫ» 6+
02.20 Х/ф «БЕЗЫМЯННАЯ ЗВЕЗДА» 6+
05.05 Д/ф «Выдающиеся авиаконструкторы. Михаил Миль» 12+

МАТЧ!

06.30 Безумный спорт с Александром Пушным 12+
07.00, 07.35, 08.55, 11.15, 14.30, 17.45 Новости
07.05 Д/с «Бесконечные истории» 12+
07.40, 11.20, 17.50, 23.25 Все на Матч! Прямой эфир. Аналитика. Интервью. Эксперты
09.00 Х/ф «ПАРЕНЬ-КАРАТИСТ 3» 6+
11.55 Фигурное катание. Чемпионат России. Женщины. Короткая программа. Прямая трансляция из Челябинска
14.40 Фигурное катание. Чемпионат России. Мужчины. Произвольная программа. Прямая трансляция из Челябинска
18.30 ЕвроТур. Обзор матчей недели 12+
19.25 Футбол. Суперкубок Италии. «Ювентус» - «Милан». Прямая трансляция
21.25 Баскетбол. Евролига. Мужчины. ЦСКА (Россия) - «Фенербахче» (Турция) 0+
00.10 Фигурное катание. Чемпионат России. Танцы на льду. Произвольная программа. Трансляция из Челябинска 0+
01.50 Х/ф «ПАРЕНЬ-КАРАТИСТ» 6+
04.20 Х/ф «ПАРЕНЬ-КАРАТИСТ 2» 0+

ПЯТНИЦА!

6:00 Мир наизнанку 16+
7:00 Смешарики. м/ф 12+
8:00 Пятница News 16+
8:25 Живые 16+
8:30 Школа доктора Комаровского 16+
9:00 Орел и решка 16+
14:00 Орел и решка. Шопинг 16+
15:00 Орел и решка 16+
18:00 Проводник. Премьера! 16+
19:00 Орел и решка. Кругосветка 16+
21:00 Аферисты в сетях 16+
23:00 Пекло. х/ф (Великобритания, США, 2007) 16+
1:00 Пятница News 16+
1:30 Гринч-похититель Рождества. х/ф (США, Германия 2000) 16+
3:30 Тайный игрок. х/ф (Великобритания, Ирландия, 2012) 16+
5:30 Смешарики. м/ф 12+

УРОКИ РИСОВАНИЯ ДЛЯ ВЗРОСЛЫХ
индивидуальный график занятий
Тел. 8-952-095-2452
Реклама

ПОКАЗЫВАЕТ РЖЕВ

«ПЯТНИЦА» - Ржев
20.00 - 21.00 «Новости» (повтор) 16+

«СТС-Ржев»
18.30-19.00 Новости (16+)

«ТНТ-Ржев»
19.30 «НОВОСТИ» 16+

СУББОТА, 24 ДЕКАБРЯ

05.20, 06.10 Х/ф «ЗАБЫТАЯ МЕЛОДИЯ ДЛЯ ФЛЕЙТЫ» 12+
06.00, 10.00, 12.00 Новости
08.05 Играй, гармонь любимая! 12+
08.45 Смешарики. Новые приключения 0+
09.05 Умницы и умники 12+
09.45 Слово пастыря 12+
10.15 Леонид Филатов. «Надеюсь, я вам не наскучил...» 12+
11.20 Леонид Филатов «Про Федота-стрельца, удалого молодца» 12+
12.10 Про Федота-стрельца, удалого молодца 12+
12.40 Идеальный ремонт 12+
13.35 Х/ф «ЗИГЗАГ УДАЧИ» 12+
15.15 Праздничный концерт к Дню спасателя 16+
16.50 Кто хочет стать миллионером? 16+
18.00 Вечерние новости
18.20 Ледниковый период 16+
21.00 Время
21.20 Клуб Веселых и Находчивых 16+
00.00 Х/ф «НОЧЬ В МУЗЕЕ» 12+
02.00 Х/ф «БУМАЖНАЯ ПОГОНЯ» 16+
04.00 Модный приговор 12+
05.00 Мужское / Женское 16+

РОССИЯ 1

05.20 Х/ф «КАДРИЛЬ» 12+
07.05 Диалог 12+
08.00, 11.20 Вести. Местное время
08.20 Россия. Местное время 12+
09.20 Сто к одному 12+
10.10 Семейный альбом 12+
11.00, 14.00 Вести
11.40 Юмор! Юмор! Юмор! 16+
14.20 Х/ф «ЖРЕБИЙ СУДЬБЫ» 12+
17.25 Концерт «Игра» 12+
20.00 Вести в субботу
21.00 Х/ф «ХОЛОДНОЕ СЕРДЦЕ» 12+
01.00 Х/ф «СВАДЬБА» 12+
02.55 Т/с «МАРШ ТУРЕЦКОГО» 12+

НТВ

04.55 Их нравы 0+
05.35 Х/ф «АДВОКАТ» 16+
07.25 Смотр 0+
08.00, 10.00, 16.00 Сегодня
08.20 Стрингеры НТВ 12+
08.50 Устами младенца 0+
09.35 Готовим с Алексеем Зиминым 0+
10.20 Главная дорога 16+
11.00 Д/ф «Еда живая и мёртвая» 12+
12.00 Квартирный вопрос 0+
13.05 Двойные стандарты 16+
14.10 Поедем, поедим! 0+
15.05 Своя игра 0+
16.20 Однажды... 16+
17.00 Секрет на миллион 16+
19.00 Центральное телевидение
20.00 Новые русские сенсации 16+
21.00 Ты не поверишь! 16+
22.00, 00.45 Высшая лига 12+
23.50 Международная пилорама 16+
02.00 Таинственная Россия 16+
02.55 Авиаторы 12+
03.15 Т/с «ЧС - ЧРЕЗВЫЧАЙНАЯ СИТУАЦИЯ» 16+

РОССИЯ К

06.30 Евроньюс 0+
10.00 Обыкновенный концерт 0+
10.35 Х/ф «КОЕ-ЧТО ИЗ ГУБЕРНСКОЙ ЖИЗНИ» 0+
12.00 Д/ф «Трагический клоун Лев Дуров» 0+
12.40 Пряничный домик 0+
13.10 На этой неделе...100 лет назад. Нефронтовые заметки 0+
13.35 Д/ф «Серые киты Сахалина» 0+
14.15 Д/с «Запечатленное время» 0+
14.40 Концерт «Хосе Каррерас, Пласидо Доминго, Лучано Паваротти» 0+
16.05 Линия жизни 0+
17.00 Новости культуры
17.30 Д/ф «Генерал Кинжал, или Звездные часы Константина Рокоссовского» 0+
18.20 Романтика романса 0+
19.15 Х/ф «СЕМЬ СТАРИКОВ И ОДНА ДЕВУШКА» 0+
20.35 Про Федота-стрельца, удалого молодца 0+
21.30 Острова 0+
22.10 Спектакль «Возмутитель спокойствия» 0+
23.20 Х/ф «Я ВАС ЛЮБЛЮ» 0+
01.10 Д/ф «Трезини. Родом из Тичино» 0+
01.50 Мультфильм для взрослых 18+
01.55 Д/ф «Танцы дикой природы» 0+
02.50 Д/ф «Роберт Бернс» 0+

5

06.00 Мультфильмы 0+
09.35 День ангела 0+
10.00, 18.30 Сейчас
10.10, 11.00, 11.55, 12.40, 13.30, 14.20, 15.05, 16.00, 16.50, 17.40 Т/с «СЛЕД» 16+
19.00, 19.55, 20.45, 21.35, 22.30, 23.20, 00.15, 01.05, 01.55, 02.50, 03.40, 04.30 Т/с «ЗАСТАВА» 16+
05.25, 06.15, 07.05, 07.55 Т/с «МОРСКОЙ ПАТРУЛЬ 1» 16+

РЕН

05.00, 17.00, 03.20 Территория заблуждений 16+
06.15 Х/ф «КАК ГРОМОМ ПОРАЖЕННЫЙ» 16+
08.00 М/ф «Полярный экспресс» 6+
09.55 Минтранс 16+
10.40 Ремонт по-честному 16+
11.20 Самая полезная программа 16+
12.25, 12.35, 16.35 Военная тайна 16+
12.30, 16.30 Новости 16+
19.00, 04.45 Концерт «Наблюдашки и размышлизмы» 16+
21.00 Концерт «Четвертая власть» 16+
22.50 Х/ф «ЭЙС ВЕНТУРА. РОЗЫСК ДОМАШНИХ ЖИВОТНЫХ» 12+
00.30 Х/ф «ЭЙС ВЕНТУРА-2. ЗОВ ПРИРОДЫ» 12+
02.20 Документальный проект 16+

06.00 М/с «Забавные истории» 6+
06.10 Х/ф «ДЖЕК И БОБОВЫЙ СТЕБЕЛЬ» 12+
07.55 М/с «Робокар Поли и его друзья» 6+
08.30 М/с «Смешарики» 0+
09.00 М/с «Фиксики» 0+
09.15 М/с «Три кота» 0+
09.30 Руссо туристо 16+
10.30 Успеть за 24 часа 16+
11.30 Забавные истории 6+
12.05 М/ф «Ранго» 0+
14.05 Х/ф «РОЖДЕСТВО С КРЭНКАМИ» 12+
16.00 Уральские пельмени. Любимое 16+
16.40 Х/ф «ДЖОН КАРТЕР» 12+
19.10 М/ф «Хранители снов» 0+
21.00 Х/ф «ХОББИТ. БИТВА ПЯТИ ВОИНСТВ» 6+
23.45 Х/ф «ПОСЛЕДНИЕ РЫЦАРИ» 18+
01.55 Х/ф «СЧАСТЛИВОГО РОЖДЕСТВА» 18+
03.25 М/ф «Тор. Легенда викингов» 6+
05.00 М/с «Великий человек-паук» 6+
05.30 Музыка на СТС 16+

ТНТ

07.00, 07.30, 08.00, 08.30 ТНТ. MIX 16+
09.00 Агенты 003 16+
09.30 Дом-2. Lite 16+
10.30 Дом-2. Свадьба на миллион 16+
11.30 Школа ремонта 12+
12.30, 01.30 Такое кино! 16+
13.00, 20.00 Битва экстрасенсов 16+
14.30, 15.30 Comedy Woman 16+
16.35 Х/ф «ХРОНИКИ НАРНИИ. ПОКОРИТЕЛЬ ЗАРИ» 12+
19.00, 19.30 Экстрасенсы ведут расследование 16+
21.30 Танцы 16+
23.30 Дом-2. Город любви 16+
00.30 Дом-2. После заката 16+
02.00 Х/ф «БЕЗУМНЫЙ МАКС» 18+
03.50 Т/с «СТРЕЛА»-2» 16+
04.40 Т/с «ЛЮДИ БУДУЩЕГО» 12+
05.30 Т/с «НЕПРИГОДНЫЕ ДЛЯ СВИДАНИЯ» 16+
06.00 Т/с «ЛОТЕРЕЯ» 16+

Домашний

06.30, 05.30 Джейми. Рождественская вечеринка 16+
07.30, 23.55, 05.10 6 кадров 16+
07.35 Х/ф «КОРОЛЕВСТВО КРИВЫХ ЗЕРКАЛ» 16+
09.10, 04.40 Домашняя кухня 16+
09.40 Х/ф «МИСС МАРПЛ. ЗЕРКАЛО ТРЕСНУЛО» 16+
12.00 Х/ф «МИСС МАРПЛ. ТАЙНА КАРИБСКОГО ЗАЛИВА» 16+
14.15 Х/ф «ПОНАЕХАЛИ ТУТ» 16+
18.00 Д/ф «Битва за наследство» 16+
19.00 Х/ф «БАБУШКА НА СНОСЯХ» 16+
22.55 Д/с «Восточные жёны» 16+
00.30 Т/с «КОРОЛЁК - ПТИЧКА ПЕВЧАЯ» 16+
05.15 Тайны еды 16+

Ц

06.30 Марш-бросок 12+
07.05 Х/ф «8 ПЕРВЫХ СВИДАНИЙ» 16+
08.50 Х/ф «ПРИКЛЮЧЕНИЯ ЖЁЛТОГО ЧЕМОДАНЧИКА» 12+
10.10, 11.45 Х/ф «ПО СЕМЕЙНЫМ ОБСТОЯТЕЛЬСТВАМ» 12+
11.30, 14.30, 23.40 События
13.05, 14.45 Х/ф «ЮРОЧКА» 12+
17.20 Т/с «ДЕТЕКТИВЫ ТАТЬЯНЫ УСТИНОВОЙ» 12+
21.00 Постскриптум
22.10 Право знать! 16+
23.55 Право голоса 16+
03.00 Продавцы мира 16+
03.30 Т/с «ВЕРА» 16+
05.20 Линия защиты 16+
05.55 Хроники московского быта 12+

Звезда

06.00 Д/ф «Военная форма ВМФ» 12+
06.50 Рыбий жЫр 6+
07.15 Х/ф «АЛЫЕ ПАРУСА» 12+
09.00, 13.00, 18.00, 22.00 Новости дня
09.15 Легенды цирка с Эдгардом Запашным 6+
09.40 Последний день 12+
10.30 НЕ ФАКТ! 6+
11.00 Д/с «Загадки века с Сергеем Медведевым» 12+
11.50 Улика из прошлого 16+
12.35 Специальный репортаж 12+
13.15 Д/с «Секретная папка» 12+
14.20 Х/ф «ЗИГЗАГ УДАЧИ» 12+
16.10 Х/ф «ТАБАЧНЫЙ КАПИТАН» 12+
18.10 ЗАДЕЛО! 12+
18.20 Х/ф «ЕСЛИ ВРАГ НЕ СДАЕТСЯ...» 12+
20.00 Х/ф «КОНТРУДАР» 12+
21.40, 22.20 Х/ф «ОТРЯД ОСОБОГО НАЗНАЧЕНИЯ» 12+
23.25 Х/ф «РОДНАЯ КРОВЬ» 12+
01.20 Х/ф «ВАНЕЧКА» 16+
03.30 Х/ф «КОРПУС ГЕНЕРАЛА ШУБНИКОВА» 12+
05.15 Д/с «Хроника Победы» 12+

МАТЧ!

06.30 Х/ф «ПАРЕНЬ-КАРАТИСТ 3» 6+
08.40, 12.50, 18.30, 21.05 Новости
08.45 Х/ф «ГРОМОБОЙ» 16+
10.55 ЕвроТур. Обзор матчей недели 12+
11.50 Спортивный вопрос 12+
12.55 Фигурное катание. Чемпионат России. Пары. Произвольная программа. Прямая трансляция из Челябинска
15.15, 18.35, 23.00 Все на Матч! Прямой эфир. Аналитика. Интервью. Эксперты
15.35 Фигурное катание. Чемпионат России. Женщины. Произвольная программа. Прямая трансляция из Челябинска
19.05 Х/ф «НЕ ОТСТУПАТЬ И НЕ СДАВАТЬСЯ» 12+
21.10 Х/ф «ЯМАКАСИ» 16+
23.40 Х/ф «ДОПИНГ» 16+
01.40 Х/ф «ХОД БЕЛОЙ КОРОЛЕВЫ» 16+
03.40 Профессиональный бокс. Лео Санта Крус против Карла Фрэмптона. Бой за титул чемпиона мира в полулегком весе по версии WBA 16+
04.55 Профессиональный бокс. Артур Бетербиев (Россия) против Исидро Ранони Прието (Парагвай). Прямая трансляция из Канады

ПЯТНИЦА!

6:00 Смешарики. м/ф 12+
8:00 Школа доктора Комаровского 16+
8:45 Смешарики. м/ф 12+
9:00 Гринч-похититель Рождества. х/ф (США, Германия 2000) 12+
11:00 Жаннапожени. Премьера! 16+
12:00 Еда, я люблю тебя! Премьера! 16+
13:00 Орел и решка. Шопинг. Премьера! 16+
14:00 Орел и решка. Кругосветка 16+
15:00 Духлесс. х/ф (Россия, 2011) 16+
17:00 Дубровский. х/ф. Премьера на Пятнице! (Россия, 2014) 16+
19:30 Орел и решка. Кругосветка 16+
21:30 Ревизорро. Москва 16+
0:00 Аферисты в сетях 16+
1:00 Пекло. х/ф (Великобритания, США, 2007) 16+
3:00 Феномен (США, 1996) 16+
5:30 Смешарики. м/ф 12+

ПОКАЗЫВАЕТ РЖЕВ

«СТС-Ржев»
08.30-09.00 Новости (16+) 16.00-16.30 Новости (16+)

ВОСКРЕСЕНЬЕ, 25 ДЕКАБРЯ

05.40, 06.10 Наедине со всеми 16+
06.00, 10.00, 12.00 Новости
06.40 Х/ф «ЗА ДВУМЯ ЗАЙЦАМИ» 12+
08.10 Смешарики. ПИН-код 0+
08.20 Часовой 12+
08.50 Здоровье 16+
10.15 Непутевые заметки 12+
10.40 Пока все дома 12+
11.25 Фазенда 12+
12.20 Теория заговора 16+
13.25 Х/ф «ЗОЛУШКА» 12+
14.50 Точь-в-точь 16+
18.00 Лучше всех! 12+
21.00 Воскресное «Время»
22.30 Что? Где? Когда?
00.20 Х/ф «МЕЛИНДА И МЕЛИНДА» 16+
02.25 Х/ф «СЛАДКИЙ ЯД» 16+
03.55 Модный приговор 12+

РОССИЯ 1

04.55 Х/ф «В ПОСЛЕДНЮЮ ОЧЕРЕДЬ» 12+
06.50 Мульт утро 12+
07.25 Сам себе режиссёр 12+
08.10, 03.45 Смехопанорама 12+
08.40 Утренняя почта 12+
09.15 Сто к одному 12+
10.20 Вести-Москва
11.00, 14.00 Вести
11.20 Смеяться разрешается 12+
14.30 Х/ф «В ТЕСНОТЕ, ДА НЕ В ОБИДЕ» 12+
17.00 Всероссийский конкурс юных талантов «Синяя Птица» 12+
20.00 Вести недели
22.00 Воскресный вечер с Владимиром Соловьёвым 12+
00.30 Х/ф «НЕВЕСТА НА ЗАКАЗ» 12+
02.40 Т/с «БЕЗ СЛЕДА» 12+

НТВ

05.05 Х/ф «АДВОКАТ» 16+
07.00 Центральное телевидение 16+
08.00, 10.00, 16.00 Сегодня
08.20 Счастливое утро 0+
09.25 Едим дома 0+
10.20 Первая передача 16+
11.05 Чудо техники 12+
12.00 Дачный ответ 0+
13.05 НашПотребНадзор 16+
14.10 Личный код 16+
15.05 Своя игра 0+
16.20 Х/ф «Б.С. БЫВШИЙ СОТРУДНИК» 16+
18.00 Следствие вели... 16+
19.00 Итоги недели
20.00 Правда Гурнова 16+
21.00 Х/ф «СО МНОЮ ВОТ ЧТО ПРОИСХОДИТ» 16+
22.40 Киношоу 16+
01.40 Таинственная Россия 16+
02.35 Авиаторы 12+
03.00 Т/с «ЧС - ЧРЕЗВЫЧАЙНАЯ СИТУАЦИЯ» 16+

РОССИЯ К

06.30 Евроньюс 0+
10.00 Обыкновенный концерт 0+
10.35 Х/ф «СЕМЬ СТАРИКОВ И ОДНА ДЕВУШКА» 0+
11.55 Д/ф «Маленькие роли Большого артиста. Алексей Смирнов» 0+
12.35 Про Федота-стрельца, удалого молодца 0+
13.35, 01.10 Пешком... 0+
14.05 Кто там... 0+
14.35 Д/ф «Танцы дикой природы» 0+
15.30 Д/ф «Трезини. Родом из Тичино» 0+
16.15 Библиотека приключений 0+
16.30 М/ф «Приключения капитана Врунгеля» 0+
18.30 Праздничный концерт в Колонном зале Дома союзов 0+
19.25 Х/ф «МОЙ НЕЖНО ЛЮБИМЫЙ ДЕТЕКТИВ» 0+
20.50 Концерт «Хосе Каррерас, Пласидо Доминго, Лучано Паваротти» 0+
22.15 Х/ф «ИВАН» 0+
23.50 Они из джаза. Вадим Эйленкриг и друзья 0+
01.40 Мультфильм для взрослых 18+
01.55 Искатели 0+
02.40 Д/ф «Дворец каталонской музыки в Барселоне. Сон, в котором звучит музыка» 0+

5

08.45 Мультфильмы 0+
10.00 Сейчас
10.10 Истории из будущего 0+
11.00 Х/ф «ПРОДАЕТСЯ ДАЧА» 12+
13.05, 13.05 Х/ф «СИРОТА КАЗАНСКАЯ» 12+
14.40 Х/ф «НОВОГОДНИЙ ДЕТЕКТИВ» 12+
17.00 Место происшествия. О главном
18.00 Главное
19.30, 20.20, 21.15, 22.05 Т/с «ТУМАН» 16+
22.55, 23.45, 00.25, 01.10 Т/с «ТУМАН-2» 16+
02.00, 02.55, 03.45, 04.40 Т/с «МОРСКОЙ ПАТРУЛЬ 1» 16+

РЕН

05.00 Концерт «Наблюдашки и размышлизмы» 16+
06.40 Концерт «Четвертая власть» 16+
08.30 Т/с «ХОЗЯЙКА ТАЙГИ» 16+
23.00 Добров в эфире 16+
00.00 Соль 16+
01.00 Военная тайна 16+

06.00 Ералаш
06.05 Х/ф «РОЖДЕСТВО С КРЭНКАМИ» 12+
07.55 М/с «Робокар Поли и его друзья» 6+
08.30 М/с «Смешарики» 0+
09.05 М/с «Три кота» 0+
09.20, 15.00 МастерШеф. Дети. Второй сезон 6+
10.20 Т/с «ОТЕЛЬ «ЭЛЕОН» 16+
12.20 Х/ф «ХОББИТ. БИТВА ПЯТИ ВОИНСТВ» 6+
16.00 Забавные истории 6+
16.55 М/ф «Хранители снов» 0+
18.45 Х/ф «НЕВЕРОЯТНЫЙ ХАЛК» 16+
21.00 Х/ф «ПРИНЦ ПЕРСИИ. ПЕСКИ ВРЕМЕНИ» 12+
23.10 Х/ф «КИНОЗВЕЗДА В ПОГОНАХ» 16+
01.10 Х/ф «ЧЕТЫРЕ СВАДЬБЫ И ОДНИ ПОХОРОНЫ» 12+
03.30 Х/ф «ПИСЬМО МИЛОСЕРДИЯ» 16+
05.25 Музыка на СТС 16+

ТНТ

07.00, 07.30, 08.00, 08.30 ТНТ. MIX 16+
09.00 Дом-2. Lite 16+
10.00 Дом-2. Свадьба на миллион 16+
11.00 Перезагрузка 16+
12.00 Импровизация 16+
13.00 Где логика? 16+
14.00, 21.00 Однажды в России 16+
14.40 Х/ф «ХРОНИКИ НАРНИИ. ПОКОРИТЕЛЬ ЗАРИ» 12+
16.55 Х/ф «ЗОЛОТОЙ КОМПАС» 12+
19.00, 19.30 Комеди Клаб 16+
20.00 Большой Stand Up П. Воли 16+
22.00 Stand up 16+
23.00 Дом-2. Город любви 16+
00.00 Дом-2. После заката 16+
01.00 Не спать! 16+
02.00 Х/ф «БЕЗУМНЫЙ МАКС-2. ВОИН ДОРОГИ» 18+
03.55 Т/с «СТРЕЛА»-2» 16+
04.45 Т/с «ЛЮДИ БУДУЩЕГО» 12+
05.35 Т/с «НЕПРИГОДНЫЕ ДЛЯ СВИДАНИЯ» 16+
06.00, 06.30 Т/с «САША + МАША» 16+

Домашний

06.30, 05.30 Джейми. Рождественская вечеринка 16+
07.30, 23.50, 05.25 6 кадров 16+
08.05 Х/ф «МОЛОДАЯ ЖЕНА» 16+
10.00 Х/ф «НОВОГОДНИЙ ПЕРЕПОЛОХ» 16+
14.05 Х/ф «БАБУШКА НА СНОСЯХ» 16+
18.00 Д/с «Похищенные дети» 16+
19.00 Х/ф «А СНЕГ КРУЖИТ...» 16+
22.50 Д/с «Восточные жёны» 16+
00.30 Х/ф «ДУЭЛЬ СЕРДЕЦ» 16+
02.25 Д/с «Звездные истории» 16+

Ц

06.40 Х/ф «СЛЕД В ОКЕАНЕ» 12+
08.20 Х/ф «ЖЕНИТЬБА БАЛЬЗАМИНОВА» 6+
10.05 Д/ф «Екатерина Савинова. Шаг в бездну» 12+
10.55 Барышня и кулинар 12+
11.30 События
11.45 Петровка, 38
11.55 Х/ф «ЖЕНЩИНА С ЛИЛИЯМИ» 12+
13.55 Смех с доставкой на дом 12+
14.30 Московская неделя
15.00 Х/ф «ПРИХОДИ НА МЕНЯ ПОСМОТРЕТЬ» 12+
17.05 Х/ф «ЧУЖИЕ И БЛИЗКИЕ» 12+
20.50 Х/ф «ТОТ, КТО РЯДОМ» 12+
00.45 Х/ф «КОЛОДЕЦ ЗАБЫТЫХ ЖЕЛАНИЙ» 12+
04.20 Д/ф «Тайны двойников» 12+

Звезда

06.00 Х/ф «ДВА ДНЯ ЧУДЕС» 12+
07.20 Х/ф «МЕРСЕДЕС» УХОДИТ ОТ ПОГОНИ» 12+
09.00 Новости недели с Юрием Подкопаевым
09.25 Служу России 12+
09.55 Военная приемка 6+
10.45 Политический детектив 12+
11.10 Теория заговора 12+
11.35, 13.15 Т/с «ОХОТНИКИ ЗА КАРАВАНАМИ» 16+
13.00, 22.00 Новости дня
16.00 Х/ф «ДЖОНИК» 16+
18.00 Новости. Главное
18.35 Фетисов 12+
19.30, 22.20 Д/с «Легенды советского сыска. Годы войны» 16+
23.10 Прогнозы 12+
23.55 Х/ф «ТРОЙНОЙ ПРЫЖОК «ПАНТЕРЫ» 16+
01.40 Х/ф «ОБЫКНОВЕННОЕ ЧУДО» 12+
04.35 Х/ф «ПОГРАНИЧНЫЙ ПЕС АЛЫЙ» 12+

МАТЧ!

06.30 Профессиональный бокс. Артур Бетербиев (Россия) против Исидро Ранони Прието (Парагвай). Прямая трансляция из Канады
07.00, 10.00, 11.05, 14.30, 15.55 Новости
07.05 Все на Матч! События недели 12+
07.35 Диалог 12+
08.05 Х/ф «НЕ ОТСТУПАТЬ И НЕ СДАВАТЬСЯ» 12+
10.05 Формула-1. Лучшие моменты сезона 2016 г 12+
11.10 Х/ф «БОЛЬШИЕ ГОНКИ» 6+
14.35, 03.25 Реальный спорт. Формула-1 16+
15.35 Детский вопрос 12+
16.00, 20.00, 23.00 Все на Матч! Прямой эфир. Аналитика. Интервью. Эксперты
16.30 Профессиональный бокс. Артур Бетербиев (Россия) против Исидро Ранони Прието (Парагвай). Трансляция из Канады 16+
18.30 Смешанные единоборства. Женские бои 16+
21.00 Х/ф «ОНГ БАК» 16+
23.45 Х/ф «НОКАУТ» 12+
01.45 Фигурное катание. Чемпионат России. Показательные выступления. Трансляция из Челябинска 0+
04.25 Х/ф «ДОПИНГ» 16+

ПЯТНИЦА!

6:00 Смешарики. м/ф 12+
7:30 Школа доктора Комаровского. Классный журнал 16+
9:00 Еда, я люблю тебя! 16+
10:00 Проводник 16+
11:00 Орел и решка. Кругосветка Неизданное 16+
12:00 На ножах 16+
13:00 Духлесс. х/ф (Россия, 2011) 16+
15:00 Дубровский. х/ф (Россия, 2014) 16+
17:30 Ревизорро. Москва 16+
22:00 Аферисты в сетях 16+
1:00 Феномен (США, 1996) 16+
3:30 Мир наизнанку 16+

Реклама

За изменения в сетке телепрограммы редакция ответственности не несет

ОФИЦИАЛЬНЫЙ ОТДЕЛ

Межрайонная ИФНС России № 7 по Тверской области информирует

ЕСЛИ КАССА НЕ ИСПОЛЬЗУЕТСЯ, ЕЕ СЛЕДУЕТ СНЯТЬ С РЕГИСТРАЦИИ!

В соответствии со вступившим в силу Федеральным законом от 03.07.2016 №.290-ФЗ «О внесении изменений в Федеральный закон «О применении контрольно-кассовой техники при осуществлении наличных денежных расчётов и (или) расчётов с использованием платёжных карт», Межрайонная ИФНС России №.7 по Тверской области предлагает в кратчайшие сроки решить вопрос о снятии с учёта контрольно-кассовой техники.

Для снятия с учета контрольно-кассовой техники необходимо представить следующие документы:

1. Заявление.
2. Карточку регистрации ККТ в налоговых органах.
3. Фискальный отчёт (снятие фискального отчёта осуществляет технический центр).
4. Формуляр ККТ.
5. Журнал кассира-операциониста.

По всем интересующим вопросам необходимо обращаться по адресу: **г. Ржев, ул. Кирова, д. 3, каб. 110, телефон для справок: 2-18-19.**

ЗА НЕУПЛАТУ ИМУЩЕСТВЕННЫХ НАЛОГОВ НАЧИСЛЯЮТСЯ ПЕНИ!

Напоминаем налогоплательщикам, что срок уплаты имущественных налогов в 2016 году истёк 1 декабря. В случае неуплаты налога, начиная со 2 декабря, за каждый день просрочки неплательщику будут начисляться пени в размере 1/300 ставки рефинансирования Центрального банка Российской Федерации.

Налогоплательщикам, которые по каким-либо причинам не заплатили налог на землю, транспорт или недвижимое имущество, будут направлены требования об их уплате.

Требование содержит сведения о сумме задолженности, размере пеней, начисленных на момент направления требования, сроке исполнения требования, а также мерах, которые будут применены к должнику в случае его неисполнения.

При неуплате налогоплательщиком требования в указанный срок налоговый орган обращается в суд с заявлением о взыскании задолженности.

Рекомендуем гражданам, имеющим задолженность по налогам, не дожидаться судебных решений, а оплатить задолженность самостоятельно! Благодарим за своевременную уплату налогов!

ПОЧТА РОССИИ ДОСТАВИТ ПЕНСИОНЕРАМ ЕДИНОВРЕМЕННУЮ ВЫПЛАТУ

В январе 2017 года, помимо пенсии и регулярных социальных выплат, Почта России организует доставку единовременной выплаты в размере 5000 рублей 15 млн. пенсионерам. Выплата будет производиться гражданам, которые постоянно проживают на территории РФ и являются получателями пенсий по состоянию на 31 декабря 2016 года. Доставка единовременной выплаты будет осуществляться с 13 по 28 января 2017 года на основании документов в выплатном деле, поэтому дополнительно обращаться в ПФР или подавать заявление не нужно. Почтальоны доставят единовременную выплату вместе с пенсией за январь получателям, у которых дата доставки пенсии на дом – с 13 числа и до дня окончания выплатного периода. Пенсионерам, получающим пенсию по графику с 3 по 12 число месяца, выплата 5000 рублей будет произведена с 13 по 28 января 2017 года также с доставкой на дом. Таким пенсионерам информацию о дополнительной дате в январе для осуществления единовременной выплаты сообщат при доставке пенсии за декабрь 2016 года.

Если почтальон не застанет получателя дома, он оставит в почтовом ящике соответствующее уведомление, и пенсионер сможет получить единовременную выплату в своём почтовом отделении до 28 января, или почтальон доставит её в феврале – вместе с пенсией за февраль.

При возникновении вопросов клиенты могут обратиться по телефону в своё почтовое отделение, сообщив свои контактные данные и адрес проживания.

ПОЧТА РОССИИ ОТКРЫВАЕТ ЗИМНЮЮ ДЕКАДУ ПОДПИСКИ – СКИДКИ ДОСТИГНУТ 45%

С 1 по 11 декабря пройдёт Всероссийская декада подписки, в ходе которой во всех отделениях Почты России, на сайте podpiska.pochta.ru, а также с помощью мессенджера Viber можно будет подписаться на газеты и журналы со скидками.

В ходе подписной декады Почта России традиционно предоставляет подписчикам специальные скидки: дополнительно к скидкам издательств снижена цена на доставку изданий из каталога Почты России – на 10% для федеральных и на 15% – для региональных и местных СМИ, а по каталогам других подписных агентств – на 5% и на 10% соответственно. Одновременно сохраняется скидка, действующая в период всей подписной кампании, на издания, вошедшие в список, подготовленный Экспертным советом по региональным печатным СМИ при Минкомсвязи России. По сравнению с прошлым годом она выросла в два раза и составляет 30%. Список таких изданий по сравнению с прошлой подписной кампанией увеличился с 1940 до 2350.

Зимняя декада подписки – уже вторая в ходе подписной кампании на первое полугодие 2017 года. Первая, прошедшая в октябре этого года, принесла более 2,5 млн. подписок на периодические издания, что на 10% больше, чем в аналогичную октябрьскую декаду 2015 года. Из общего количества выписанных за время прошедшей декады изданий около 1,3 млн. подписок пришлось на федеральные издания, более 830 тыс. – на районные и почти 420 тыс. – на республиканские, областные и краевые СМИ.

– Всероссийские декады – весьма удачная форма привлечения общественного внимания к подписке, которая стимулирует читателей выписать со скидкой свои любимые газеты и журналы. В этом полугодии совокупная скидка на наиболее востребованные издания может достигать 45%, что очень ощутимо для многих категорий населения. Кроме того, декабрьская декада удачно позволяет оформить подписку в качестве оригинального новогоднего подарка своим близким, учитывая, что наши новые сервисы значительно упрощают процесс оформления подписки для интернет-пользователей, – отметила заместитель генерального директора по почтовому бизнесу Почты России Инесса Галактионова.

Помимо этого, в центральных отделениях Почты России городов и районных центров продолжается получившая широкую поддержку акция по благотворительной подписке «Дерево добра», в рамках которой каждый желающий может оформить подписку на любое издание в адрес выбранного социального учреждения – конкретного детского дома, дома-интерната, дома для ветеранов и престарелых. На неё также распространяются скидки в рамках Всероссийской декады подписки. Акция «Дерево добра» проводится с 2015 года, к ней присоединились тысячи клиентов Почты России по всей стране, в том числе известные государственные и общественные деятели, журналисты, деятели культуры, руководители компаний.

Дата в истории России: 800 лет Ржева

2016 НАШ ДАЙДЖЕСТ

Евгений БАРХАНОВ: «РЖЕВ – ЭТО ПУТЬ ИЗ ВАРЯГ В ГРЕКИ, ПЕРЕКРЁСТОК МИРОВ»

Марина ВОЛОСКОВА

16 ноября 2016 года в рамках Второго международного кинофестиваля имени Саввы Морозова был показан игровой фильм режиссера Е.Е. Барханова «Сошествие с креста», снятый в Ржевском районе. В основу сюжета легли рассказы местных жителей, переживших оккупацию и ужас концлагерей. Следует отметить, что это не первый фильм Евгения Барханова, снятый на ржевской земле. Так, в 2012 году под Ржевом проходили съёмки художественного фильма «РэПэПэ. Режим полного погружения», а в 2013-м – киноленты «Живало-бывало».

«Сошествие с креста» – история одного дня и ночи на Рождество Христово 1942 года. В оккупированной немцами деревне Ржевского района староста-старообрядец воспитывает сироту – мальчика Митьку. Под влиянием старосты мальчик учит молитвы и готовится к встрече Рождества Христова. Когда в их хлев, скрываясь от преследования, приходит беременная еврейка Мариам, Митька видит в ней Богородицу и решает, что она пришла к ним, чтобы родить Мессию. Тогда, уверен мальчик, войне придёт конец, и она вылечит умирающего политрука, которого дед скрывает в погребе. Но неожиданно в сюжете появляется обозлённый на советскую власть Сашка-полицай, которому Митька рассказывает о Богородице.

Сегодня мы беседуем с ветераном Афганской войны, режиссёром **Евгением БАРХАНОВЫМ**.

– ***Евгений Евгеньевич, насколько мне известно, «Сошествие с креста» – не первая ваша работа на ржевской земле. Чем вас привлёк Ржев?***

– Путь из варяг в греки, перекрёсток миров, если хотите. Таких перекрёстков на земле немало, – я много хаживал по земле-матушке, знаю, и не раз оказывался у того самого заветного сказочного камня. Как раз на Ржевской земле. Налево сходил, направо, а теперь вот прямо иду.

– ***«Сошествие с креста» – о чём эта работа? Кто из профессиональных актёров играет в этом фильме? Задействованы ли в кинокартине местные жители?***

– Ирина Яковлева – талантливая актриса, с судьбой, которая, простите за метафору, из глаз плещет. Она семь лет прожила в Германии, училась актёрской профессии, работала, путешествовала. А однажды, неожиданно для себя, бросила маячившие перед ней перспективы и вернулась в Россию. Это женщина, про которых на Руси говорят: «Но жена – не рукавица, с белой ручки не стряхнёшь да за пояс не заткнёшь».

Не каждый режиссёр может с ней справиться, ибо велика её актёрская мера. Очень требовательна! Готова за своего персонажа голодать, мёрзнуть, даже в петлю лезть. Большая редкость в отечественном кинематографе – почти документальное проникновение в образ.

Виктор Невежин – режиссёр-документалист, родом из Саратовской области, знаком со старообрядцами не понаслышке. И не только обликом схож, глазом прозорлив, но и духом проникнут. Он играет роль человека чуть старше среднего возраста, который в годы фашистской оккупации его деревни потянулся к старосте-старообрядцу.

Дин Тормо-Бирюков – инженер кино, крестник Дина Рида – певца свободы, который в Советском Союзе получил необычайной популярностью (его песни многим до сих пор хорошо знакомы – достаточно вспомнить «Белла, чао!»). Дин играет бежавшего из концлагеря красного командира, тяжелораненого, умирающего в погребе старообрядца, рядом с рожающей на Рождество еврейкой.

Образ старосты-старообрядца воплощает на экране **Сергей Моряков** – ржевский краевед, фольклорист, историк. Сказать, что Сергей непрофессионал, язык не поворачивается, ибо к началу съёмок фильма «Сошествие с креста» он уже сыграл одну из главных ролей в фильме «Живало-бывало», «РэПэПэ. Режим полного погружения», стоял у основания и производства документальной драмы «По русским сказкам»: «Куда глаза глядят», снялся в роли ведущего в 30 программах популярного телевизионного цикла «Травовед».

Александр Вишняков – житель города Ржева. Воплощает образ полицая со своей правдой жизни, своим взглядом на мир. Перед съёмками фильма Сашу неожиданно подвело сердце – случился инфаркт. Но он не отказался от съёмок, как говорится, «зажал» своё сердце в «кулак», и трудился вместе со всеми на съёмочной площадке, естественно, «не корысти ради, а для истории».

Баба Маня и **баба Нина** из деревни Радюкино Ржевского района снялись в эпизодах фильма. Баба Маня по ходу съёмок внесла коррективы в сюжетную линию и с успехом их воплотила. Кстати, когда началась война, бабе Мане было семь лет, а когда ржевскую землю освободили от фашистских захватчиков – девять. Она помнит всё, словно это «как вчера было». Мальчика Митю, потерявшего родителей и нашедшего приют у старосты, играет **Миша Бычков**.

– В этом фильме есть герой-старообрядец. Вы первый режиссер, кто в художественной картине затронул тему ржевского старообрядчества. Как вообще родилась такая идея?

– Признаюсь, я в своё время поступал в духовную семинарию, но после аудиенции с митрополитом Нижегородским и Арзамасским Николаем получил благословение на спасение в миру. Думаю, читателям будет интересно узнать: митрополит Николай –инвалид Великой Отечественной войны, а я – Афганской. Там же, в Нижнем Новгороде, путешествуя по реке Керженец, впервые столкнулся со старообрядцами. Опуская подробности этой истории, резюмирую: впоследствии я чудесным образом поступил во ВГИК, в мастерскую ветерана ВОВ **Н.Н. Фигуровского.** Икона Николы Чудотворца, подаренная мне старообрядцами, присутствует в каждом моём художественном фильме.

Ну, а почему на Ржевской земле? Отвечу коротко: невольно преклонишь колени перед чудными путями Промысла...

– ***Тема спасения евреев в годы войны широко представлена в современном западном кинематографе, будто только граждане западных стран пытались помочь преследуемым. А как обстояли дела на оккупированных территориях СССР?***

– На самом деле образ, который воплощает в фильме Ирина Яковлева, собран в одно облако из историй, которые я услышал на ржевской земле. Их хранителем и собирателем является Сергей Моряков. Не было бы его – думаю, не состоялась бы и тема фильма.

– Почему о битве под Ржевом стали широко говорить в СМИ сравнительно недавно?

– В таком положении вещей я никого не хотел бы винить – предпочёл бы исправить этот пробел. Ржевская земля на протяжении тысячи лет являлась сакральным перекрёстком для многих народов, где происходит слияние миров, религий и дорог. Эта земля, как никакая другая, обильно в себя впитала соль пролитой крови, жертв, принесённых войнами. В этой земле перемешано всё самое важное для того, чтобы ответить на ваш очень неудобный вопрос, ибо не принято в жертвенном месте трубить. Да и хвастаться тоже неуместно. Много жертв было на алтаре войны в Ржеве, ох, много...

– ***Известно, что ржевский старообрядческий Покровский храм – единственное церковное здание, сохранившееся в ходе Ржевской битвы. Здесь в последние дни оккупации спасались от верной смерти ржевитяне, которых немцы собирались взорвать. Только чудом они остались живы. Почему, на ваш взгляд, эти события никак не освящаются в документальном и художественном кино?***

– Я знаком с историей Ржева и с тем, что происходило в канун освобождения города от фашистских войск. Мало того, я не единожды подавал заявки на создание документальных и игровых художественных фильмов в Министерство культуры РФ, но всякий раз получал отказ. В том числе и в случае с историей о ржевских старообрядцах.

Дело в том, что я непримиримый борец с коррупцией в Минкульте. Выиграл десятки судов, но гидра, разлагающая отечественную культуру, не собирается сдаваться, она становится всё хитрее и изворотливее. С сожалением это надо признать. Надеяться на какую-либо поддержку от чиновников я перестал. Собрались со мной те, кому нечего ждать, и пошли кино делать, как я уже сказал, не корысти ради, а для истории. Так и рождается наше кино...

(«Русская вера»).

2016 ИТОГИ И ПЕРСПЕКТИВЫ

«У РЖЕВА – БОЛЬШОЕ И СВЕТЛОЕ БУДУЩЕЕ!»

Окончание. Начало на стр. 7.

Что касается минут уныния... А у кого их не бывает? Но это всего лишь минуты. Лучшее средство – хороший отдых. Для меня это рыбалка, «тихая охота» или работа на земле. Да, я огородник! Физический труд – лучший отдых!

НЕГАТИВ – ГЛАВНЫЙ ВРАГ РАЗВИТИЯ

– Согласны с тем, что мы нуждаемся в позитиве, в людях, нацеленных на развитие? Нынешней команде и вам лично это удаётся? И ещё: как вы думаете, почему некоторые представители администрации так неохотно идут на контакт с журналистами?

– Полностью согласен: только позитивно настроенный человек нацелен на развитие и успех. Негатив – главный враг развития. Вот бы ещё это понимали на уровне СМИ – местных, областных, федеральных! Моя основная команда – это Ржевская городская Дума. Хочется отметить, что за прошедший год Дума стала политически более зрелой. Большинство депутатов настроены на реальное развитие города, а главное – понимают суть проблем и принимают правильные решения, порой наступая на собственные амбиции в пользу положительных изменений.

Что касается контакта СМИ и администрации города – он есть. Еженедельные круглые столы позволяют освещать вопросы, волнующие жителей города, и информировать население о работе власти. Согласен, не так часто в газетах и на местном ТВ появляются интервью и комментарии лиц, ответственных за конкретные направления работы, но, думаю, в этом есть и вина самих СМИ – иногда надо быть более настойчивым в получении информации. Думаю, эту проблему может решить такой инструмент, как медиаплан на освещение работы исполнительной и представительной ветвей власти города. Со своей стороны готов работать со всеми СМИ – в первую очередь, на условиях взаимного уважения.

РЖЕВ – В ЛИДЕРЫ ГОРОДСКИХ ОКРУГОВ!

– Сейчас губернатор ставит перед своей командой весьма амбициозную задачу – вывести Тверскую область в лидеры ЦФО. А в недавнем социологическом опросе жителей более чем 300 городов России Ржев по уровню комфортности проживания оказался на последних позициях. Как вы думаете, что можно предпринять для изменения ситуации?

– Честно говоря, я не слишком доверяю социологическим опросам сомнительного происхождения, а именно таковым считаю озвученный вами. Его результаты представлены на сайте компании, которая занимается продажей недвижимости по всей стране, и проведён её специалистами. Дальнейшие комментарии, я думаю, излишни.

Безусловно, в направлении комфортности проживания нам ещё работать и работать. Что касается амбициозных задач – в этом отношении подход губернатора мне весьма близок. Со своей стороны считаю целесообразным поставить перед администрацией города задачу вывести Ржев в лидеры городских округов Тверской области.

– Не зря говорят: нет ничего нового под солнцем. Став главой города, вы назвали первоочередные задачи. В их числе – объединение усилий Гордумы и администрации на решение текущих проблем; командная работа двух ветвей власти на развитие города; консолидация власти и общества; объединение усилий власти, предприятий и предпринимателей для привлечения инвестиций. Как далеко вы продвинулись в решении этих задач?

– Каждое обозначенное вами направление требует серьёзного анализа. 2016 год показал, что консолидация власти и общества – не пустые слова. Я уже говорил, что именно это помогло нам провести 800-летие города на достойном уровне. О том, что консолидация здоровых сил города сохраняет положительные тенденции, говорят и результаты выборов 18 сентября. По их итогам ВПП «Единая Россия» показала в Ржеве наилучший результат по всем уровням выборов среди городов области. И теперь в Законодательном Собрании Тверской области Ржев представляют два наших земляка – депутаты В.В. Константинов и Р.С. Крылов. При этом Виктор Вениаминович возглавляет самую многочисленную фракцию «ЕР» и является заместителем председателя ЗС. Глубоко убеждён, что их работа в Заксобрании поможет Ржеву на уровне региона «зазвучать» по-новому.

Были в 2016-м и положительные примеры совместной работы власти и бизнеса в сфере привлечения инвестиций. В частности, я имею в виду принципиальное решение о создании льняного кластера на базе Ржевской льночесальной фабрики. Этот вопрос прорабатывается с участием ООО «ИграТехника» (ген. директор – Н.Н. Корсун), администрации города, Минсельхоза Тверской области и Министерства промышленности и торговли РФ.

ВЛАСТЬ-БИЗНЕС-ЖИТЕЛИ

– Ранее вы говорили, что наметившаяся тенденция консолидации общественности города – это основа его будущего развития. А единство всех ветвей власти и жителей – новый формат работы Думы и главы города. Ваши ожидания оправдались?

– Оправдываются, но и Москва не сразу строилась. Будущее города действительно зависит от нас самих: от власти, от бизнеса, который работает на нашей территории, от людей, здесь живущих. Я уже назвал примеры добрых дел, которые стали возможны, благодаря объединению инициативных людей. Весьма показателен пример строительства модульной котельной на ул. Соколова для микрорайона «Элтры». И пусть она пока окончательно не запущена, это произойдёт в ближайшее время. Но даже запуск одного насоса на этой котельной позволил увеличить прокачку теплоносителя в 12 домов, в школу и детский сад, что заметно улучшило ситуации с теплоснабжением. И это стало возможным благодаря объединению местных предпринимателей.

– Может быть, самое главное – межбюджетные отношения? Когда в бюджете города есть деньги – всё хорошо. Для этого главе города нужно быть самостоятельной политической фигурой или лучше играть по правилам?

– Межбюджетные отношения – всего лишь инструмент формирования бюджетов различного уровня, перераспределения средств между государством, субъектом и муниципалитетами. Да, мне как любому руководителю хочется, чтобы все деньги, зарабатываемые на территории Ржева, оставались в городской казне. Но сегодня это невозможно. Наверное, есть в этом и плюсы, и минусы. В любом случае, чтобы у города были деньги, власти и бизнесу следует работать в одной связке – над увеличением собственной доходной части бюджета. Резервы для этого есть: большой процент «серых» зарплат, особенно в среднем и малом бизнесе, малоэффективное использование городского имущества, слабые возможности администрации в сфере увеличения налогооблагаемой базы. Деньги надо зарабатывать, а не ждать, что они упадут в казну из вышестоящих бюджетов. Для этого глава города и администрации должен быть самостоятельной политической фигурой, а главное – иметь уважение в бизнес-сообществе и у простых горожан. Но правила игры и законы никто не отменял. От их соблюдения напрямую зависит это уважение.

ДВУГЛАВАЯ СИСТЕМА В РЖЕВЕ НЕ ПРИЖИЛАСЬ

– На ключевых должностях в сфере управления должны работать исключительно профессионалы своего дела, желающие работать на благо города. Вам не кажется, что Ржеву с этим фатально не везёт? Вот и очередной сити-менеджер покинул свой пост. Может быть, действительно лучше вернуть прямые выборы? Или возврат прямого голосования кардинально ничего не изменит?

– За два года работы уходит второй сити-менеджер, назначенный на эту должность городской Думой по итогам конкурса. Обидно? Да. И только по одной причине. При таких переходных периодах теряется темп работы, который был взят ранее.

Сейчас смело могу констатировать: двуглавая система управления, при которой полномочия разделяются между главой города и главой администрации, так и не показала свою эффективность в Ржеве. Ибо она не учитывает человеческий фактор, фактор определённого противостояния, который заложен в каждом человеке. Даже в Тверской области есть территории, где эта система зарекомендовала себя с самой лучшей стороны. Но Ржев её не принял.

В Устав города внесены изменения для перехода на систему управления, при которой глава города, исполняющий полномочия главы администрации, выбирается Думой по итогам конкурса на замещение этой должности. И они вступают в законную силу после прекращения полномочий действующего главы Ржева. Решить этот вопрос нам предстоит в ближайшее время. Но для начала необходимо принять бюджет, работа над которым сейчас ведётся в профильном комитете Думы.

Что касается прямых выборов – моё мнение неизменно. В соответствии с ФЗ-131, вопросы управления муниципалитетом формируются на уровне субъекта РФ. Но, повторю ещё раз, при существующей системе межбюджетных отношений глава, выбранный на прямых выборах, но не имеющий поддержки областной власти, работать не сможет. И от этого будет страдать, в первую очередь, экономика города.

ГЛАВНЫЙ РЕЦЕПТ ДЛЯ ОЗДОРОВЛЕНИЯ

– Как вы оцениваете ситуацию в городе – критическая, неоднозначная, стабильная?

– Обстановка в городе – рабочая. У нас всё работает! Тепло в дома подаётся, водоснабжение функционирует, школы и детские сады принимают детей, дороги чистятся, мусор вывозится, культурные и спортивные мероприятия проводятся, предприятия выпускают продукцию... Да, есть вопросы к тому, насколько качественно это происходит. Для их решения и существуем мы – власть, бизнес, СМИ, простые ржевитяне. Это наш город, и именно мы отвечаем за его настоящее и будущее. Вот главный рецепт для оздоровления всех сфер жизнедеятельности Ржева.

– Застарелые болезни лечить долго и затратно. И решать проблемы города следует, привлекая дополнительные средства как областного, так и федерального бюджета. Интересно, удастся ли освоить те 43,3 миллиона, которые Ржев получил в самом конце года из Федерации на ремонт учреждений культуры?

– Большую часть этих средств учреждения культуры будут осваивать уже в 2017 году. Бюджетное законодательство позволяет бюджетным учреждениям иметь переходящие остатки на счетах. Проблемы возникнут разве что у трёх казённых учреждений – ЦБС, клуба «Текстильщик» и Выставочного зала. Но в отношении них уже определён перечень работ, который можно выполнить до конца текущего года. Так что деньги в любом случае не пропадут.

СБЕРЕЖЕНИЕ НАРОДА

– Ещё Солженицын говорил, что главная национальная задача – сбережение народа. Вот и президент в своем послании Федеральному Собранию заявил, что смысл всей нашей политики – сбережение людей, умножение человеческого капитала как главного богатства России. Но на муниципальном уровне все эти красивые слова утрачивают свой смысл. Как вы думаете, почему?

– Не согласен с вами! Почему вы решили, что эти слова утрачивают смысл на муниципальном уровне? Наши жители – главное богатство Ржева. Ржевитяне – особые люди, со своим восприятием окружающего мира, непростым и достаточно жёстким характером. Но при этом все они – настоящие патриоты, глубоко любящие свой родной город. И одна из основных задач местной власти – сделать так, чтобы каждый родившийся в городе человек стал настоящим ржевитянином! Поэтому так важно создать все условия для того, чтобы в Ржеве хотелось жить, работать, создавать семью, рожать и воспитывать детей. Не это ли настоящее народосбережение?

– В завершение – ещё один вопрос: чем уходящий год запомнился лично вам?

– Год запомнился напряжённой, но плодотворной работой. Для меня это самое главное – чтобы твой труд приносил пользу окружающим, обществу, городу. В рамках празднования 800-летия Ржева у меня состоялось множество встреч с интересными людьми, коллегами из других городов страны, делегациями из городов-побратимов. Во время этого общения невольно стараешься перенять у наших гостей что-то полезное и применить в своей работе.

Год был непростой, но позитивные моменты в развитии города скрасили и скрашивают любые невзгоды, которые иногда приходят в нашу жизнь. Уверен: впереди у Ржева большое и светлое будущее!

– Благодарю за интервью.

2016 РЕЦЕНЗИЯ

ЧТО ВИЖУ, ТО ПОЮ

Павел ФЕФИЛОВ,
член Союза художников РФ.

Речь пойдёт не про москвича Крылова, моего друга, геофизика и кандидата наук, а про Крылова-журналиста, давно ушедшего на заслуженный отдых, но продолжающего писать. Значит, не потерял вкус к слову и жизни, хотя ему уже семь десятков. В руки попала книжица (12х15) под названием «Дар судьбы», изданная в Старицкой типографии. Её отправила мне Галина Смелко – та самая, что устроила свою юбилейную выставку в Ржевском ВЗ ровно год назад. Экспозиция имела ошеломляющий успех у зрителей, и после моей статьи мы подружились с автором, закрепив отношения личной встречей в д. Бахмутово, куда она заглянула нынешним летом по пути в Осташков. Просмотрев мои живописные работы, предназначенные для зимней юбилейной выставки, забраковала пять из шестидесяти.

А намедни я получил от Смелко письмо: *«Здравствуй, Павел! Спасибо за книжку и доверительное отношение к моей особе, а также комплимент насчёт моего таланта. Спасибо Тверскому Союзу художников, что меня приняли в его члены. Это очень важно, так как придаёт силы творить до конца своих дней.*

...С рассказами из вашей книжки провела два вечера и как будто прожила удивительно интересную жизнь... Благодарна вашему тёплому, восторженному отношению к женщине (подчёркнуто) и хорошо выстроенной композиции сюжета. Высылаю экземпляр книжки знакомого журналиста (самоучки) из местной газеты, можете её оценить.

Буду рада видеть вас и ваши работы.

С уважением, Галина Смелко, г. Осташков, 2.12.2016».

Свою книжку Крылов подписал Ю. Регилес, что следует читать как в фильме «Где живёт Нофелет?» – наоборот. Рисунок на обложке выполнен в холодной синей гамме. На переднем плане двое купающихся и заголовок «Дар судьбы», соответствующий содержанию. Оба эти слова несколько затёрты и замылены, что, учитывая нежный колорит рассказов, следовало бы поискать более точное и оригинальное название.

Тридцать коротких рассказов можно разделить на две части. Одна возводит женщину на пьедестал, другая – лишает, точнее, сбрасывает с него: *«Она потянулась ко мне, и я почувствовал её*

губы на своих. Это было настолько что-то скользкое и неприятное, что я содрогнулся» («Первый поцелуй»). Или: *«Чёрт бы побрал совершенно чужое мне тело! В нём нет ни капельки родного»* («Начать сначала»). Рассказ «Тоска» (про общежитие в Москве) – натуралистический, граничащий с пошлостью: *«Не включая свет, садится на кровать и начинает раздеваться. Снимает туфли, стягивает колготки»* («Плата за ужин»).

Совершенно в другом, поэтическом ключе, написаны рассказы «Сладка ягода», «Дар судьбы», «Странная женщина», «Мать». В последнем автор исповедуется: *«Мне стыдно видеть, как мать живёт в своей сырой квартире с потрескавшимися стенами. На плите только чайник и простенькая похлёбка. На столе – полбуханки чёрного хлеба и всё. Прости, мать! Я низко кланяюсь тебе!».*

Вторая часть книжки – «Несостоявшееся» – тоже посвящена женщине, но это уже более зрелый взгляд на жизнь: «Ожидание», «Приезжай, мама!», «Эх, жизнь наша!», «Максимовна». Автор по-прежнему затрагивает тему личной жизни, пытаясь разобраться в новом времени. Но публицистика – не его амплуа, она неверна, неточна и скоропалительна: *«Хаос и разброд царят во всём. Неуклонно падает промышленное и сельскохозяйственное производство...».*

Если учесть, что книжка написана в 90-е годы, то автор, испугавшись будущего, утверждает, что всё стало плохо, и упорно не замечает перемен.

Последний рассказ «Тишина» о Ниловой пустыни более благостен и правдив: *«Старик вошёл в храм. Поставил к образу Божией Матери свечку. Как дань уважения женщине, несущей миру божественную красоту и новую жизнь».*

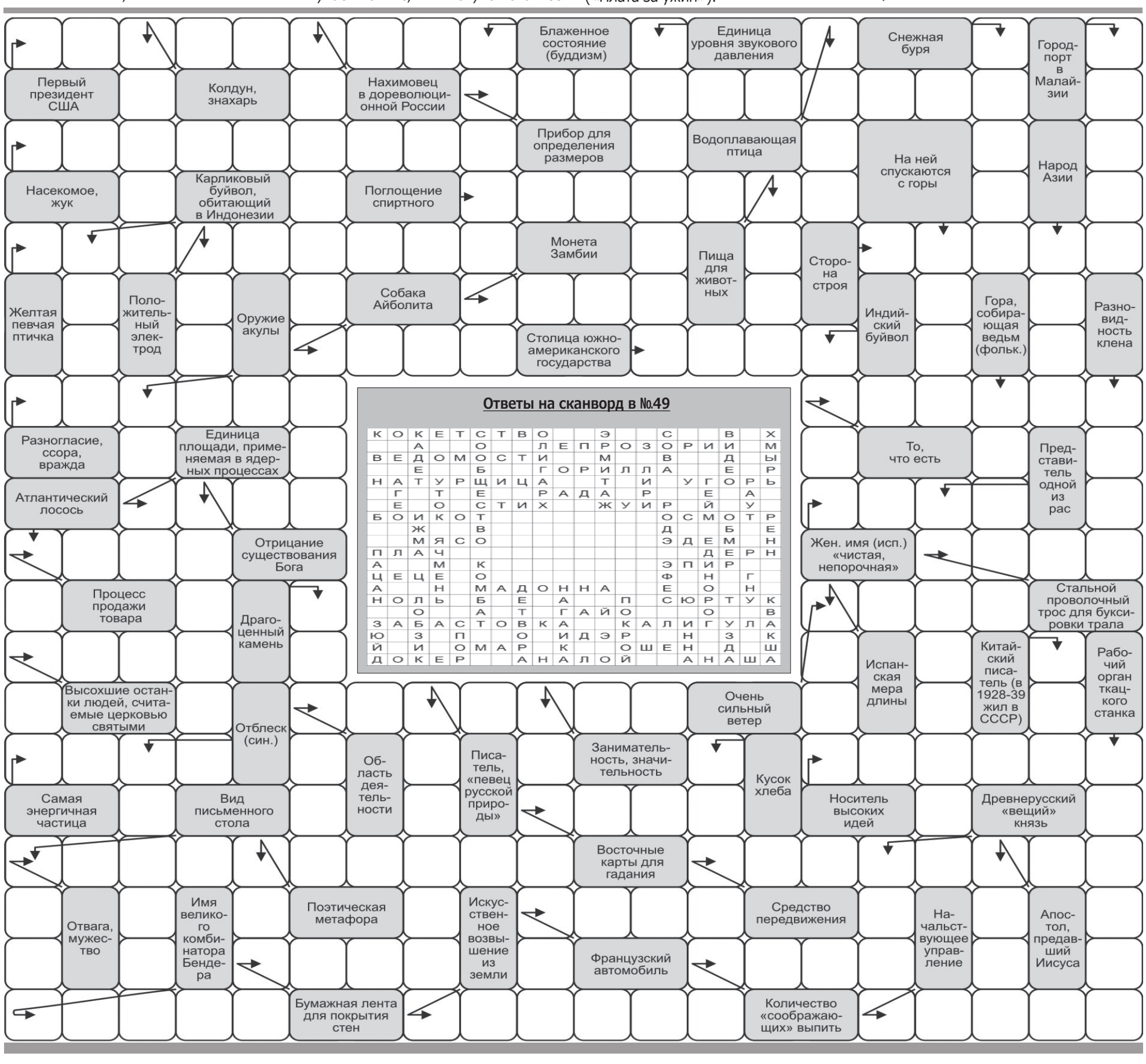

ЧАСТНЫЕ БЕСПЛАТНЫЕ ОБЪЯВЛЕНИЯ

(КРОМЕ РУБРИК «КОММЕРЧЕСКАЯ НЕДВИЖИМОСТЬ», «ГРУЗОПЕРЕВОЗКИ», «ВАКАНСИИ», «УСЛУГИ»)

ПРИНИМАЮТСЯ по тел. 2-28-36

В ЧЕТВЕРГ с 9.00 до 17.00, В ПЯТНИЦУ с 9.00 до 12.00.

обед с 13.00 до 14.00

КВАРТИРЫ

ПРОДАЖА

Комната в 3-комн. бл. кв. по ул. Елисеева, дом 63/35, 2/2 эт. дома, 18 кв. м, можно с мебелью и бытовой техникой. Цена 400 тыс. рублей. Тел.: 2-46-46, 8-915-749-51-33.

Комната в 3-комн. бл. кв. в Твери. Или МЕНЯЮ на 2-комн. бл. кв. в Ржеве с моей доплатой. Тел. 8-904-025-25-47.

СРОЧНО! Две смежные комнаты в коммунальной квартире по ул. Б. Спасская, 33 кв. м, балкон, холодная вода, канализация, водонагреватель в ванной комнате. Цена 500 тыс. рублей. Тел. 8-904-025-25-47.

Комната в 3-комн. бл. кв. по ул. Кирова, дом 6, 20 кв. м, бытовая техника и мебель в дар. Цена 430 тыс. рублей, можно по ипотеке и мат. капиталу. Тел. 8-911-920-13-15.

1-комн. бл. кв. по ул. Куприянова, дом 52, 3/5 эт. блочного дома, 29 кв. м, окна и балкон ПВХ, мет. дверь. Цена 950 тыс. рублей. Тел. 8-903-161-60-71, Олег.

1-комн. бл. кв. по Торопецкому тракту, 2/5 эт. дома, 33,1 кв. м. Тел. 8-915-724-27-89.

1-комн. бл. кв. по ул. Большевистская, дом 9/16, 4/5 эт. дома, 31,4 кв. м. Цена 950 тыс. рублей. Тел. 8-903-631-39-18.

1-комн. бл. кв. по ул. Революции, дом 25, 5/5 эт. дома, 31,3 кв. м. Цена 1 050 000 рублей. Тел. 8-903-631-39-18.

1-комн. бл. кв. по ул. К. Маркса, дом 12, 1/5 эт. дома, 29,7 кв. м. Цена 900 тыс. рублей. Тел. 8-903-631-39-18.

1-комн. бл. кв. по ул. Марата, дом 59, 3/5 эт. дома, 35 кв. м. Цена 1 млн. рублей. Тел. 8-910-530-85-15.

1-комн. бл. кв. по ул. Т. Филиппова, 5/5 эт. дома, 314 кв. м Цена 800 тыс. рублей, торг. Тел. 8-915-749-51-33.

1-комн. бл. кв. по ул. Бехтерева, 2 этаж, балкон, южная сторона, с/у раздельный, колонка, телефон. Цена 1,5 млн. рублей. Тел. 8-915-739-65-85, Николай.

СРОЧНО! 1-комн. бл. кв. по ул. Елисеева, дом 30, пл. окна, жел. дверь, новая сантехника, мебель, квартира тёплая, светлая, не угловая. Тел.: 8-906-554-33-45, 8-904-002-49-75.

2-комн. бл. кв. по ул. Октябрьская, дом 4 («Стоматология»), 1/5 эт. дома. Тел. 8-920-156-78-67.

2-комн. бл. кв. по ул. Куприянова, 3/5 эт. дома, 45 кв. м. Тел. 8-905-164-95-19.

2-комн. бл. кв. в пос. Есинка, 2/5 эт. дома, 53 кв. м. Тел. 8-915-715-30-26.

2-комн. бл. кв. в районе Кирпичного, 3/5 эт. дома, окна ПВХ, балкон заст. Цена 1150000 рублей. Тел. 8-910-936-47-01.

2-комн. бл. кв. по ул. Октябрьская, дом 43, 3/5 эт. кирп. дома, 47,8 кв. м, ремонт, новая сантехника, балкон заст. Цена 1350000 рублей. Тел. 8-910-937-99-46.

2-комн. бл. кв. в районе «склада-40», 5/5 эт. дома, с/у с ремонтом, счётчики на воду, пл. окна, полностью готова к проживанию, очень тёплая. Тел. 8-920-167-93-63.

2-комн. бл. кв. по ул. Марата, 2/5 эт. дома, без ремонта. Или МЕНЯЮ на 1-комн. бл. кв. с вашей доплатой. Рассмотрю все варианты. Цена 1 млн. рублей, торг. Тел. 8-904-013-69-30.

2-комн. кв. (полдома) и земельный участок в пос. Осуга. Цена 450 тыс. рублей, можно по материнскому капиталу. Тел. 8-903-808-41-45.

2-комн. бл. кв. по ул. Урицкого, дом 88, 4/5 эт. дома, 43,6 кв. м. Цена 1,2 млн. рублей. Тел. 8-960-706-33-45.

2-комн. част. бл. кв. по ул. Б. Спасская, дом 57, 4/4 эт. дома, 37,4 кв. м, без ремонта. Цена 900 тыс. рублей. Тел. 8-960-706-33-45.

2-комн. бл. кв., 4/5 эт. дома, не угловая, южная сторона, хорошая мет. входная дверь, пл. окна, балкон рольставни, обшит пластиком, с/у совм., новая сантехника, сч. на воду, телефон, интернет, кабельное, комн. раздельные. Тел. 8-910-646-56-80.

2-комн. бл. кв. по ул. К. Маркса, 45 кв. м, ремонт. Цена 1050000 рублей, можно по маткапиталу с доплатой. Тел. 8-903-694-89-53.

2-комн. бл. кв. по ул. Большевистская, дом 3, 2/5 эт. кирп. дома, 48 кв. м, счётчики газ/вода, новая сантехника, стеклопакеты, цена 1699 тыс. рублей, торг при осмотре. Тел. 8-981-150-01-31.

2-комн. бл. кв. по ул. Тимирязева, 2/5 эт. дома, 51,1 кв. м, лоджия – 2,9 кв. м. Тел. 8-910-832-54-46.

2-комн. бл. кв. в центре, 5/5 эт. дома, 42,2 кв. м, газовая колонка, комнаты смежные, ремонт. Тел. 8-915-739-23-06.

2-комн. бл. кв. по Ленинградскому шоссе, дом 50, 2/4 эт. дома, 42,5 кв. м. Тел. 8-920-188-54-96.

3-комн. част. бл. кв. по Ленинградскому шоссе, дом 31, 4 этаж. Тел.: 2-14-66, 8-915-704-44-52.

3-комн. бл. кв., 67,8 кв. м, окна ПВХ, новая сантехника. Цена 1,6 млн. рублей. Тел. 8-900-010-65-57.

3-комн. бл. кв. в Московской области, Орехово-Зуевский район, с/п «Соболевское», 2/5 эт. дома, 58,8 кв. м, 60 км от Москвы, вся инфраструктура. Цена 2 млн. рублей. Тел. 8-919-726-20-83.

3-комн. бл. кв. по Ленинградскому шоссе, 2/4 эт. дома, требует ремонта. Тел. 8-90-004-62-86.

3-комн. бл. кв. по ул. К. Маркса, 3/5 эт. дома, ремонт. Тел. 8-919-063-25-25.

3-комн. бл. кв. по ул. Тимирязева, 5/5 эт. дома, 64 кв. м. Тел. 8-905-128-87-35.

3-комн. част. бл. кв. по ул. К. Маркса, 2/2 эт. дома, 64 кв. м, печное отопление, есть вода, канализация, газ, пл. окна, комнаты раздельные. Цена 800 тыс. рублей. Тел.: 8-920-151-59-86, 8-904-005-31-33.

3-комн. бл. кв. в пос. Победа, новостройка, 54,1 кв. м. Тел. 8-910-834-56-30.

3-комн. бл. кв. по ул. Куприянова, дом 15, 4/9 эт. дома. Цена 2450000 рублей. Тел. 8-910-532-81-87.

3-комн. кв. по Ленинградскому шоссе, 2/4 эт. дома, требует ремонта. Тел. 8-904-004-62-86.

3-комн. бл. кв. по Торопецкому тракту, 2/5 эт. дома, 66,8 кв. м, кухня – 8,7 кв. м. Тел. 8-910-931-84-02.

3-комн. бл. кв. в районе Н. Кранов, 7/9 эт. дома, 67,2 кв. м, окна ПВХ, счётчики, две лоджии заст., есть кладовая. Тел. 8-904-023-77-60.

4-комн. бл. кв. в районе танка. Тел. 8-980-629-58-49.

4-комн. бл. кв. по Торопецкому тракту, дом 4, 2/5 эт. дома, 76 кв. м, кухня – 12 кв. м, лоджия – 7 кв. м. тел. 8-930-169-85-50.

СДАЮ

Две комнаты в 3-комн. бл. кв. по Торопецкому тракту, третья комната закрыта (никто не проживает), частично с мебелью, можно с последующим выкупом. Тел. 8-910-931-84-02.

Комнату в 2-комн. бл. кв. Оплата 4 тыс. рублей. Тел. 8-904-023-07-25.

Комната в общежитии по Ленинградскому шоссе, дом 7, с мебелью. Оплата 5000 рублей. Тел. 8-915-725-70-47.

1-комн. бл. кв. в районе Садовой. Тел. 8-915-721-96-16.

1-комн. бл. кв. по ул. Краностроителей, дом 12, безе мебели. Недорого. Тел. 8-910-535-94-55.

1-комн. бл. кв. в районе Н. Кранов, 1/5 эт. дома, без мебели. Тел. 8-920-195-11-46.

1-комн. бл. кв. в районе Ральфа, с мебелью, на длит. срок. Тел. 8-910-646-69-51.

1-комн. бл. кв. в районе Садовой, без мебели. Тел. 8-905-609-25-74.

1-комн. бл. кв. в районе Садовой, с мебелью, на длит. срок. Тел. 8-920-188-35-39.

1-комн. част. бл. кв. в районе Мебельного, хороший ремонт. Тел. 8-904-022-16-82.

1-комн. бл. кв. по ул. 8 марта. Тел. 8-980-622-99-99.

1-комн. бл. кв. по ул. К. Маркса, с мебелью, на длит. срок. Тел. 8-904-354-64-83.

1-комн. бл. кв. по ул. Б. Спасская. Можно с последующим выкупом. Тел. 8-915-727-05-99.

1-комн. бл. кв. по ул. Марата, с мебелью. Тел. 8-963-219-27-01.

1-комн. бл. кв. в гарнизоне, безе мебели, на длит. срок. Тел. 8-910-931-60-78.

2-комн. бл. кв. по ул. Революции, 1/5 эт. дома. Тел. 8-910-848-89-30.

2-комн. бл. кв. в районе танка, с мебелью, кабельное, интернет, на длит. срок. Тел. 8-915-734-15-25.

3-комн. бл. кв. в пос. В. Бор, 4/5 эт. дома, на длительный срок. Можно с последующим выкупом. Оплата 2000+квартплата. Тел. 8-910-848-61-51.

3-комн. бл. кв. по ул. К. Маркса. Тел. 8-915-703-97-85.

4-комн. бл. кв. в районе танка. Оплата 7 тыс. рублей + квартплата. Тел. 8-980-629-58-49.

Жильё (комнаты, номера) посуточно, круглосуточно с предост. документации. Тел.: 8(48232) 2-92-89, 8-961-141-08-88.

ОБМЕН

3-комн. бл. кв. в центре, 5/5 эт. дома, счётчики, ремонт, на бл. дом. Тел. 8-920-685-99-78.

ДОМА

ПРОДАЖА

Дом бл. по ул. Степанченко. Цена 1,4 млн. рублей, торг. Тел.: 8-926-667-21-66, 8-926-960-50-66.

Дом 2-эт., жилой, в Заволжском районе, г. Тверь, земельный участок 13 соток. Цена 2,2 млн. рублей. Тел. 8-980-627-51-53.

Дом, 125 кв. м, в Московской области, Орехово-Зуевский район, д. Минино, с мансардой, 60 км от Москвы, 13 соток. Цена 3 млн. рублей. Тел. 8-967-263-91-58.

Часть дома в пос. Заволжский, 39 кв. м, газовое отопление, канализация, подвал, окна ПВХ, 2 сотки. Тел. 8-980-634-34-30.

Коттедж в д. Хорошево. Или МЕНЯЮ на 3 жилплощади. Рассмотрю все варианты. Тел.: 79-377, 8-915-724-50-91.

Дача в кооперативе «Репка», 12 соток, баня, туалет, электричество, 500м дл Волги.Цена 250 тыс. рублей, торг. Тел. 8-904-003-64-27.

Дом в д. Мончалово, 1 ряд, колодец, хоз. постройки, отопление печное с паровым, газ баллон, земельный участок 30 соток. Цена 700 тыс. рублей, торг уместен. Тел. 8-906-654-91-88.

Жилой дом в д. Висино, 30 км от города, земельный участок 15 соток. Цена 400 тыс. рублей. Тел. 8-903-808-41-45.

Ветхий жилой дом в д. Мончалово, с/п «Есинка», земельный участок 16 соток. Цена 230 тыс. рублей. Тел. 8-903-808-41-45.

Дом деревянный в центре, газовое отопление, 10 соток, коммуникации рядом. Тел. 8-915-748-43-28.

Дом 2-эт., бревенчатый, в деревне Осташковского района, 100 м до озера Селигер, 21 сотка, собственник. Цена 2 млн. руб. Тел. 8-930-150-61-08.

КУПЛЮ

Дом в деревне, под прописку. Недорого. Тел. 8-919-051-86-28, звонить после 17.00.

ЗЕМЕЛЬНЫЕ УЧАСТКИ

ПРОДАЖА

Земельный участок в Поволжье, 15 соток. Тел. 8-910-535-98-97.

Земельный участок в д. Рыльцево, Тверская обл., Зубцовский район, 10 км от трассы Москва-Рига, хоз. постройки, 90 соток, баня, гараж, сарай, двор, свет подключен, вода колонка, рядом лес, дорога проходит рядом с участком, пункт населенный, дороги чистят. Тел. 8-980-632-60-05.

Земельный участок в д. Синицыно, Зубцовского района, 50 соток, эл-во, речка, лес. Цена 400 тыс. рублей. Тел. 8-920-166-38-19.

Земельный участок. Тел. 8-916-069-19-67, звонить после 18.00.

СРОЧНО! Земельный участок с недостроенным домом в пос. Мончалово, 30 соток. Тел. 8-903-765-56-05.

КУПЛЮ

Участок в деревне, можно с ветхим домом, речка, газ. Недорого. Тел. 8-915-738-56-81.

АВТОМОБИЛИ

ПРОДАЖА

SKODA Octavia Tour, 2008 г. в., в хорошем состоянии. Цена 330 тыс. рублей, торг. Тел. 8-930-183-07-14.

ВАЗ 21093, 1996 г. в., цвет светло-зелёный, цена 33 тыс. рублей. Тел. 8-920-174-83-90.

Митсубиши лансер 9 2004 года пробег 200 000 км, состояние хорошее, цена 225 000, тел 8-910-646-23-11.

ВАЗ 2115, 2008 г. в., 1 хозяин. Тел. 8-910-535-79-15.

СРОЧНО! Ока, 2004 г. в., в хорошем состоянии, цена 35 тыс. рублей, торг. Тел. 8-904-005-29-38.

СРОЧНО! Ford Focus II, 2008 г. в., пробег 146 тыс. км, цвет тёмно-синий, дв. 1,6, 100 л/с, резина зима-лето, состояние нового авто. Цена 310 тыс. рублей. Тел. 8-960-711-51-63.

Москвич М-401, 1955 г. в., цвет белый, разобран, снят с учёта для продажи. Тел. 8-904-022-40-30.

Трактор Т-25, с телегой, плугом и окучником (можно купить по отдельности). Тел. 8-903-694-89-53.

ВАЗ 2107, 2007 г. в., инжектор, 1 хозяин, на ходу, не битая. Цена 70 тыс. рублей, торг. Тел. 8-915-749-92-91.

КУПЛЮ

Миктоавтобус не дороже 50 тыс. рублей, в хорошем состоянии. Тел. 8-952-063-37-69.

КОММЕРЧЕСКАЯ НЕДВИЖИМОСТЬ

СДАЮ помещение в аренду по Ленинградскому шоссе, дом 44, площадью 29 кв. м. Тел. 8-905-505-12-55.

ГАРАЖИ

ПРОДАЖА

Гараж кирпичный в кооперативе «Сигнал», свет, яма. Тел. 8-952-061-95-82.

Гараж металлический в кооперативе «Автомобилист», район ГИБДД, Тел. 8-920-682-29-34.

Гараж кирпичный в кооперативе «Железнодорожник», яма, свет. Тел. 8-915-721-95-79.

Гараж кирпичный в кооперативе «Сигнал», (Шихино), свет, охрана, яма. Тел. 8-915-717-43-16.

Гараж металлический, разборный, на болтах. Тел. 8-903-978-20-53.

Гараж в кооперативе «Дружба». Тел. 8-915-718-53-10.

Гараж металлический в районе Н. Кранов, ГК «Орбита». Цена 75 тыс. рублей. Тел.: 8-90-777-89-86, 8-905-527-96-08.

СДАЮ

Гараж металлический, Гоголевский переулок. Цена 3 тыс. рублей. Тел. 8-999-789-44-34.

СНИМУ

Кирпичный гараж или подобное помещение с электричеством в черте города, недорого. Тел. 8-909-270-21-37, 8-930-173-53-73.

ЗАПЧАСТИ

ПРОДАЖА

Резина шипованная «Yokohama» W419, 215/60/16, в отл. состоянии, 2 штуки, цена 8 тыс. рублей. Тел. 8-910-931-56-38.

Кузовные запчасти ГАЗ 3110 («Соболь»). Тел. 8-900-113-68-12.

Запчасти к трактору МТЗ: вал сцепления, насос НШ-10, цилиндр-клапан для ГУРа. Тел. 8-910-931-56-38.

Шины зимние, новые, 195/60/15, 4 штуки. Тел. 8-905-128-04-88.

Крышка багажника а/м «Opel Vectra A», седан; запчасти для ВАЗ 21093; ВАЗ 2110 целиком на запчасти (заводится, с документами). Тел. 8-980-636-44-75.

Резина шипованная, зимняя, 4 штуки, от а/м Volkswagen Passat. Цена 2500 рублей. Тел. 8-910-837-76-29.

Резина шипованная (пр-во Корея), W419, 215/60/16, в ид. состоянии, 2 штуки, цена 8 тыс. рублей. тел. 8-980-633-49-76.

Запчасти для а/м ВАЗ-2111(крыша), ВАЗ-2112 (заднее крыло, двери, крышка багажника, салон, электрика, эбу, торпедо, балка, стекла, з/ч для двигателя и др.) Тел. 8-904-013-19-13.

Запчасти на УАЗ: мосты, кардан, дверь и др.; на «Волгу»: барабаны, фары и др.; диски на а/м BMW, R16, 2 штуки; диски с резиной на а/м Ford Scorpio, зимние, R14, 2 штуки. Тел. 8-915-718-53-10.

КУПЛЮ

ДОРОГО! Любые отработанные аккумуляторы, в любом состоянии. Наш самовывоз. Тел. 8-930-160-43-31, звонить с 10.00 до 21.00.

Кузовные детали на а/м «Лада приора» хэтчбэк или авто целиком на запчасти. Недорого. Тел. 8-952-061-68-79.

МЕБЕЛЬ

ПРОДАЖА

Кресло компьютерное «Престиж», новое, цена 2100 рублей. Тел. 3-05-33, Андрей.

Уголок кухонный; прихожая. Тел. 8-910-843-49-73.

СРОЧНО! Кресло компьютерное, новое. Тел. 8-904-015-79-16.

Комод, 120х80х60, цена 1 тыс. рублей. Тел. 8-910-834-52-26.

2-спальная кровать, недорого. Цена 2 тыс. рублей. Тел. 8-952-061-95-82.

Диван-кровать, в отл. состоянии. Тел. 8-960-712-82-53.

Стол журнальный, высокий, полированный, в середине стекло, цена 5 тыс. рублей; раскладушка, б/у, цена 350 рублей. Тел. 8-910-539-93-54.

Кресло мягкое, цена 500 рублей. Тел.: 2-01-67, 8-904-029-63-87.

Два кресла от мягкой мебели «Кардинал», чехлы съёмные,

обивка моющаяся. Тел. 8-904-023-77-60.

Шкаф – 200 руб.; прихожая, длина 2,6 метра; мягкий уголок + два кресла. Тел.: 8-910-832-54-46, 8-915-724-93-19.

БЫТОВАЯ ТЕХНИКА, ЭЛЕКТРОНИКА

ПРОДАЖА

Электрокоптильня, новая; водонагреватель, 15 литров. Тел. 8-960-712-82-53.

Швейная машинка подольская, ручной привод. Тел. 8-904-022-16-82.

Морозильная камера, новая. Тел. 8-906-654-13-90.

Машинка швейная, ножная. Тел. 8-910-832-54-46.

Телевизор «Hyundai», большой, цена 6 тыс. рублей. Обращаться по адресу: ул. Первомайская, дом 30, кв. 74 или по тел. 8-915-738-52-69.

Спутниковая антенна, диагональ 1,4, в комплекте. Тел. 8-915-718-53-10.

Принтер лазерный 1010; ксерокс «Canon»; монитор. Тел. 8-915-718-53-10.

Смарт-часы «Samsung Gear 2», новые, на гарантии. Цена 10 тыс. рублей. Тел. 8-910-533-51-00.

Телевизор ЭЛТ «Samsung», диагональ 29, в отличном состоянии. Цена 8 тыс. рублей. Тел. 8-910-533-51-00.

Спутниковая антенна для просмотра ТВ, диагональ 1,20, в комплекте настенный кронштейн, кабель. Цена 6 тыс. рублей. Тел. 8-910-533-51-00.

ТЕЛЕФОНЫ

ПРОДАЖА

Телефон-раскладушка «Philips F 533», полная комплектация, документы, чехол, цвет белый, в хорошем состоянии. Цена 5000 рублей. Тел. 8-910-533-51-00.

Телефон «Samsung GT-C3300», сенсорный, полная комплектация, чехол, карта памяти на 2 Гб. цвет бело-розовый. Цена 3 тыс. рублей. Тел. 8-910-533-51-00.

ОДЕЖДА, ОБУВЬ, АКСЕССУАРЫ

ПРОДАЖА

Полушубок норковый, удлинённый, размер 52-56. Тел. 8-920-153-61-21.

Жилет меховой, новый, мех енота, размер 48-50. Тел. 8-980-634-34-30.

Пальто, пр-во Италия, размер 48, зелёное. Тел. 8-904-001-72-57.

Пальто с капюшоном, чёрное, размер 52, новое. Тел. 8-915-711-35-36.

Шуба женская, нутрия, размер 56-58, чёрная, недорого; пуховик женский, размер 60; куртка мужская, на меху; шуба искусственная, мужская, размер 56-58. Тел.: 2-46-83, 8-904-009-63-07.

Хромовое, мужское, утеплённое пальто, размер 48-50. Тел. 8-915-747-17-28.

Шуба мутон, длинная, новая, цвет светло-коричневый, размер 52, воротник песец. Тел. 8-906-554-55-79.

Шапка норковая, мужская. Тел. 8-920-687-13-34.

Пуховик мужской (пр-во Норвегия) на гагачьем пуху, чёрный, размер 52-54; тулуп мужской, белый, офицерский, размер 50-52. Тел. 3-44-15, 8-910-833-51-01.

ТОВАРЫ ДЛЯ ДЕТЕЙ

ПРОДАЖА

Коляска 2 в 1, цвет шоколадно-розовый. Тел. 8-915-701-50-82.

Карнавальные костюмы на детей от 3 до 10 лет. Тел.: 6-57-68, 8-903-695-64-00.

Стол-стул для кормления 0+ (с вкладной для новорожденных); зимний комбинезон «Rieke», на девочку, размер 98+6; зимний комплект «Lassie», на мальчика, размер 92. Тел. 8-962-247-77-55.

Вещи на мальчика (2-5 класс); форма школьная, новая и б/у; рубашки школьные, новые и б/у; обувь; ранец для 1-2 класса; другие вещи. Тел. 8-915-718-53-10.

ЖИВОТНЫЕ, РАСТЕНИЯ

ПРОДАЖА

Кролики породы «серый великан», возраст 2 мес. Цена 450 руб/шт. Тел. 8-915-741-20-51.

Волнистый попугайчик. Тел. 8-910-835-83-68.

Щенки померанского мини-шпица. Тел. 8-904-012-54-93.

Щенки немецкой овчарки с родословной РКФ. Тел. 8-915-721-12-45.

Петух. Тел. 8-920-180-74-50.

Утки. Тел. 8-915-700-89-73.

Канарейки. Тел. 8-910-535-98-97.

Цветущие саженцы комнатного лимона. Тел. 8-915-740-22-75.

Волнистый попугайчик. Тел. 8-910-835-83-68.

Петух молодой. Или МЕНЯЮ на молодку. Тел. 8-909-268-76-23.

Тёлка, с документами, возраст 2 года. Тел. 8-904-012-52-69.

Поросята. Привезём сами. Тел. 8-980-626-42-30.

Индоутки. Тел. 8-919-051-06-73.

ОТДАМ В ДОБРЫЕ РУКИ

Котят, очень красивые, но бездомные. Тел. 8-961-143-93-35.

Котят, возраст 2,5 мес., дымчатый гладкий мальчик и чёрная девочка, к лотку приучены, аккуратные, игривые, ласковые, контактные. Тел. 8-919-065-41-32.

Кошечку от кошки-крысоловки, возраст 2,5 мес. Тел. 8-962-247-77-55.

РАЗНОЕ

ПРОДАЖА

Мясо свинины с личного хозяйства. Тел. 8-903-630-63-92.

Два ковра, размер 2х3. Тел. 8-910-832-54-46.

Ковёр на пол, размер 4,5х2,2, в отл. состоянии. Тел. 8-952-061-01-06.

Пелёнки детские, пр-во Польша. Тел. 3-24-97.

Памперсы №. 4. Тел. 8-915-717-43-16.

Ёлка искусственная, можно с игрушками и гирляндами. Тел. 2-18-25.

Ковёр, размер 2х3; палас, размер 2х3, б/у недолго; две новые ковровые дорожки, длина 5 м. Тел. 8-904-018-37-16, звонить до 14.00.

Одеяло верблюжье, 2 штуки, цена 800 руб/шт.; подушки перовые, большие, 2 штуки, цена350 руб/шт. Тел. 8-910-539-93-54.

Памперсы и пелёнки для взрослых. Тел. 8-905-609-63-43.

Пелёнки впитывающие, размер 60х90, 30 штук, цена 350 рублей. Тел. 8-904-010-78-32, Татьяна Викторовна.

Молоко козье, цена 100 руб/литр, доставка по городу. Тел. 8-915-741-20-51.

КУПЛЮ

Фигурки фарфоровые, советские. Тел. 8-910-939-46-16.

Плитку тротуарную размером 40х40 или 35х25, в количестве 1,5 кв. м; железо листовое, 20 шт., недорого. Тел. 8-900-472-81-47.

Радиодетали, конденсаторы, микросхемы, реле, разъёмы, переключатели, диоды, тиристоры, генераторные лампы, измерительные приборы и другое. Тел. 8-916-739-44-34.

ПРИМУ В ДАР

Диван; пенал для кухни; любую бытовую технику; линолеум. Беженцы. Тел. 8-920-179-95-11.

ОБОРУДОВАНИЕ

ПРОДАЖА

Котёл газовый «Дон», универсальный, б/у. Тел. 8-915-737-40-92.

КНИГИ, МУЗЫКАЛЬНЫЕ ИНСТРУМЕНТЫ

ПРОДАЖА

Баян тульский, б/у. Тел. 8-910-532-92-54.

Радиола 1976 г. в.; пластинки 70-80-х годов. Тел.: 2-22-86, 8-910-532-73-39.

ОТДАМ

Баян. Тел. 2-08-52.

СТРОЙМАТЕРИАЛЫ

ПРОДАЖА

Пл. окно, новое, 3 стекла, 1460х1490, левая поворотно-откидная створка, с москитной сеткой, цена 7300 рублей; дверь металлическая, 860х2300, левая, снаружи лак, внутри шпон, новая, цена 18500 рублей. Тел. 8-910-531-86-77.

Профиль строительный, маячковый, 10 мм, 1 упаковка за полцены. Тел. 8-906-554-55-79.

НАЙДЕНЫШИ И ПОТЕРЯШКИ

Ищет дом собачка, Рекс, небольшого размера, ухоженный и приятный, очень аккуратный и воспитанный, не назойливый вниманием. Знает место, не лазит по столам и кроватям, приучен к выгулу на поводке, немножко старается охранять. Размером ниже колена, домашний, не цепной. Прекрасно ладит с кошками. У Рекса умер хозяин....сиротинушка ищет любящую семью с большим сердцем, готовую приютить его и заботится о нём. Возраст 2 года. Тел. 8-919-068-75-81.

Отдел образования администрации города Ржева выражает глубокие соболезнования родным и близким в связи с безвременной кончиной **Орловой Надежды Георгиевны**, учителя начальных классов МОУ «СОШ №.3».

Надежда Георгиевна долгие годы отдала работе с учениками, была талантливым педагогом, на протяжении многих лет возглавляла городское методическое объединение учителей начальных классов. За свой труд награждена грамотами Отдела образования администрации города Ржева, Министерства образования Тверской области.

Светлая память об Орловой Надежде Георгиевне навсегда останется в наших сердцах.

РАБОТА

● ИП требуются **водители** категории В для работы в такси на автомобилях фирмы. Стаж не менее 3-х лет. Тел. 3-29-86.

● ИП требуются **водители** с личным автомобилем. Тел. 8-909-020-84-34.

● Требуется водитель на а/м МАЗ (тягач), ГАЗ 53; трактористы. Тел. 8-903-630-63-92.

● Требуется экскаваторщик на ЛБ-110 и на погрузчик «Амкодор». Тел. 8-903-630-63-92.

● ИП требуются **водители** с личным автомобилем на свободный график. Тел. 3-02-11.

● Требуется **автомойщик** (с опытом работы); официант. Тел. 8-903-033-87-88.

● ООО «Регионэнергоресурс» на постоянную работу требуются:
– электрогазосварщик;
– электромонтёр;
– слесарь КИП и А;
– инженер КИП и А;
– инженер-теплоэнергнетик.
Адрес: г. Ржев, ул. Телешева, дом 16, телефон: 2-21-98.

● В новый мебельный магазин на постоянную работу **требуются**: продавец-консультант; сборщик мебели; грузчик. Тел. 8-915-717-75-76.

● Требуется менеджер в мебельный салон, без в/п, уверенный пользователь ПК. Оплата: оклад + проценты. Тел.: 3-05-33, 8-903-803-59-51.

ИЩУ РАБОТУ

● **Телемастер** по ремонту теле-радио-видеоаппаратуры всех марок и систем. Тел.: 8-920-699-87-25, 8-910-533-11-51.

● Сиделки. Тел. 8-904-014-82-37.

● Сиделки. Оплата почасовая. Тел. 952-060-62-47.

● Сиделки дневной, круглосуточной. Опыт работы 15 лет. Тел. 8-952-067-48-63, Алла.

ИЗВЕЩЕНИЕ О ПРОВЕДЕНИИ СОБРАНИЯ О СОГЛАСОВАНИИ МЕСТОПОЛОЖЕНИЯ ГРАНИЦЫ ЗЕМЕЛЬНОГО УЧАСТКА

Кадастровым инженером Одиной Татьяной Вячеславовной, квалификационный аттестат №. 69-11-417 от 23 августа 2011 года, являющейся работником юридического лица ООО «Бюро оформления недвижимости» 172390, Тверская область, г. Ржев, ул. Ленина, д. 16, E-mail: bon69reg@mail.ru, контактный телефон: 8 9040102033, ОГРН 1126914000729, в отношении земельного участка с кадастровым номером 69:27:0322901:73, расположенного: Тверская область, Ржевский район, с/п «Хорошево», деревня Пирютино, дом 9 выполняются кадастровые работы по уточнению местоположения границ и площади земельного участка. Заказчиком кадастровых работ является Долгополов Виктор Николаевич, почтовый адрес: Ржевский район, деревня Пирютино, дом 9, тел. 8-904-002-03-00.

Собрание заинтересованных лиц по поводу согласования местоположения границы состоится по адресу: 172390, Тверская область, г. Ржев, ул. Ленина, дом 16, кабинет 12, 17 января 2017 г. в 9 часов 30 минут. С проектом межевого плана земельного участка можно ознакомиться по адресу: 172390, Тверская область, город Ржев, улица Ленина, дом 16, кабинет 12. Обоснованные возражения по проекту межевого плана и требования о проведении согласования местоположения границ земельного участка на местности принимаются с 16 декабря 2016 г. по 16 января 2017 г. по адресу: 172390, Тверская область, город Ржев, улица Ленина, дом 16, кабинет 12.

Смежные земельные участки, с правообладателями которых требуется согласовать местоположение границы: земельные участки, расположенные в границах кадастрового квартала 69:27:0322901, интересы землепользователей которых могут быть затронуты при выполнении кадастровых работ, иные заинтересованные лица. При проведении согласования местоположения границ при себе необходимо иметь документ удостоверяющий личность, а также документы о правах на земельный участок.

ИЗВЕЩЕНИЕ О ПРОВЕДЕНИИ СОБРАНИЯ О СОГЛАСОВАНИИ МЕСТОПОЛОЖЕНИЯ ГРАНИЦЫ ЗЕМЕЛЬНОГО УЧАСТКА

Кадастровым инженером Одиной Татьяной Вячеславовной, квалификационный аттестат №. 69-11-417 от 23 августа 2011 года, являющейся работником юридического лица ООО «Бюро оформления недвижимости» 172390, Тверская область, г. Ржев, ул. Ленина, д. 16, E-mail: bon69reg@mail.ru, контактный телефон: 8 9040102033, ОГРН 1126914000729, в отношении земельного участка с кадастровым номером 69:27:0320501:10, расположенного: Тверская область, Ржевский район, с/п «Хорошево», деревня Мончорово, дом 9 выполняются кадастровые работы по уточнению местоположения границ и площади земельного участка. Заказчиком кадастровых работ является Баранов Олег Владимирович, почтовый адрес: Ржевский район, деревня Мончорово, дом 9, тел. 8-910-834-09-35.

Собрание заинтересованных лиц по поводу согласования местоположения границы состоится по адресу: 172390, Тверская область, г. Ржев, ул. Ленина, дом 16, кабинет 12, 17 января 2017 г. в 10 часов 00 минут. С проектом межевого плана земельного участка можно ознакомиться по адресу: 172390, Тверская область, город Ржев, улица Ленина, дом 16, кабинет 12.Обоснованные возражения по проекту межевого плана и требования о проведении согласования местоположения границ земельного участка на местности принимаются с 16 декабря 2016 г. по 16 января 2017 г. по адресу: 172390, Тверская область, город Ржев, улица Ленина, дом 16, кабинет 12. Смежные земельные участки, с правообладателями которых требуется согласовать местоположение границы: земельные участки, расположенные в границах кадастрового квартала 69:27:0320501, интересы землепользователей которых могут быть затронуты при выполнении кадастровых работ, иные заинтересованные лица. При проведении согласования местоположения границ при себе необходимо иметь документ удостоверяющий личность, а также документы о правах на земельный участок.

ИЗВЕЩЕНИЕ О ПРОВЕДЕНИИ СОБРАНИЯ О СОГЛАСОВАНИИ МЕСТОПОЛОЖЕНИЯ ГРАНИЦЫ ЗЕМЕЛЬНОГО УЧАСТКА

Кадастровым инженером Одиной Татьяной Вячеславовной, квалификационный аттестат №. 69-11-417 от 23 августа 2011 года, являющейся работником юридического лица ООО «Бюро оформления недвижимости» 172390, Тверская область, г. Ржев, ул. Ленина, д. 16, E-mail: bon69reg@mail.ru, контактный телефон: 8 9040102033, ОГРН 1126914000729, в отношении земельного участка с кадастровым номером 69:27:0321001:10, расположенного: Тверская область, Ржевский район, с/п «Хорошево», деревня Знаменское, дом 10 выполняются кадастровые работы по уточнению местоположения границ и площади земельного участка. Заказчиком кадастровых работ является Макаров Борис Дмитриевич, почтовый адрес: Ржевский район, деревня Знаменское, дом 10, тел. 8-920-153-07-42.

Собрание заинтересованных лиц по поводу согласования местоположения границы состоится по адресу: 172390, Тверская область, г. Ржев, ул. Ленина, дом 16, кабинет 12, 17 января 2017 г. в 12 часов 00 минут. С проектом межевого плана земельного участка можно ознакомиться по адресу: 172390, Тверская область, город Ржев, улица Ленина, дом 16, кабинет 12. Обоснованные возражения по проекту межевого плана и требования о проведении согласования местоположения границ земельного участка на местности принимаются с 16 декабря 2016 г. по 16 января 2017 г. по адресу: 172390, Тверская область, город Ржев, улица Ленина, дом 16, кабинет 12. Смежные земельные участки, с правообладателями которых требуется согласовать местоположение границы: земельные участки, расположенные в границах кадастрового квартала 69:27:0321001, интересы землепользователей которых могут быть затронуты при выполнении кадастровых работ, иные заинтересованные лица. При проведении согласования местоположения границ при себе необходимо иметь документ удостоверяющий личность, а также документы о правах на земельный участок.

ОФИЦИАЛЬНЫЙ ОТДЕЛ

РОССИЙСКАЯ ФЕДЕРАЦИЯ
ТВЕРСКАЯ ОБЛАСТЬ
РЖЕВСКАЯ ГОРОДСКАЯ ДУМА
РЕШЕНИЕ
28.11.2016 № 128
Принято Ржевской городской Думой
28 ноября 2016 года

О внесении изменений в решение Ржевской городской Думы от 25.12.2015 № 79 «О бюджете муниципального образования Тверской области города Ржев на 2016 год»

В соответствии со статьей 9 Бюджетного Кодекса РФ, статьей 16 Федерального закона от 06.10.2003 N 131-ФЗ «Об общих принципах организации местного самоуправления в Российской Федерации», п. 4.1 раздела 4 Положения о бюджетном процессе в городе Ржеве Твер-ской области, утвержденного Решением Ржевской городской Думы от 29.08.2013 № 270, стать-ями 8, 32, Устава города Ржева Тверской области,

Ржевская городская Дума

РЕШИЛА:

Статья 1

Внести в решение Ржевской городской Думы от 25.12.2015 № 79 «О бюджете муници-пального образования Тверской области города Ржев на 2016 год» следующие изменения:

1. часть 1 статьи 1 изложить в следующей редакции:

«1. Утвердить основные характеристики бюджета муниципального образования Тверской области города Ржев (далее бюджет города Ржева) на 2016 год:

1) общий объем доходов бюджета города Ржева в сумме 1 076 791,0 тыс. руб.;

2) общий объем расходов бюджета города Ржева в сумме 1 085 243,6 тыс. руб.;

3) дефицит бюджета города Ржева в сумме 8 452,6 тыс. руб.».

2. часть 2 статьи 1 изложить в следующей редакции:

«2. Утвердить объем межбюджетных трансфертов, получаемых из других бюджетов бюджетной системы Российской Федерации, в 2016 году в сумме 630 332,4 тыс. руб., в том числе остатки прошлых лет 5 538,5 тыс. руб.».

3. статью 5 изложить в следующей редакции:

«Утвердить общий объем бюджетных ассигнований, направляемых на исполнение пуб-личных нормативных обязательств на 2016 год в сумме 17 267,5 тыс. руб. согласно приложе-нию 14 к настоящему Решению.».

4. статью 7 изложить в следующей редакции:

«1. Утвердить объем бюджетных ассигнований муниципального дорожного фонда муни-ципального образования Тверской области города Ржев на 2016 год в сумме 299 913,0 тыс. руб. за счет поступлений в доход местного бюджета в соответствии с Положением о муници-пальном дорожном фонде города Ржева Тверской области, в том числе за счет остатков поступлений прошлых лет в сумме 902,4 тыс. руб.».

5. абзац 1 части 1 статьи 8 изложить в следующей редакции:

«1. Установить, что средства, поступающие в бюджет города Ржева в виде субвенций в 2016 году в сумме 364 318,3 тыс. руб., направляются:».

6. статью 9 изложить в следующей редакции:

Утвердить в составе расходов местного бюджета размер резервного фонда Администра-ции города Ржева в 2016 году в сумме 1 040,8 тыс. руб.

7. статью 12 изложить в следующей редакции:

«1. Установить верхний предел муниципального долга муниципального образования Тверской области города Ржев на 1 января 2017 года в размере 20 066,1 тыс. руб.

2. Установить предельный объем муниципального долга муниципального образования Тверской области города Ржев на 2016 год в сумме 324 081,1 тыс. руб.

3. Установить объем расходов на обслуживание муниципального долга муниципального образования Тверской области города Ржев на 2016 год в сумме 541,9 тыс. руб.»

8. приложение № 1 «Источники финансирования дефицита бюджета города Ржева на 2016 год» изложить в новой редакции согласно приложению № 1 к настоящему Решению;

9. приложение № 7 «Прогнозируемые доходы бюджета города Ржева на 2016 год» изложить в новой редакции согласно приложению № 2 к настоящему Решению;

10. приложение № 9 «Распределение бюджетных ассигнований бюджета города Ржева по разделам и подразделам классификации расходов бюджетов на 2016 год» изложить в новой редакции согласно приложению № 3 к настоящему Решению;

11. приложение № 10 «Распределение бюджетных ассигнований бюджета города Ржева по разделам, подразделам, целевым статьям (муниципальным программам и непрограммным направлениям деятельности), группам и подгруппам видов расходов классификации расходов бюджетов на 2016 год» изложить в новой редакции согласно приложению № 4 к настоящему Решению;

12. приложение № 11 «Распределение бюджетных ассигнований бюджета города Ржева по целевым статьям (муниципальным программам и непрограммным направлениям деятельно-сти), по главным распорядителям средств местного бюджета на 2016 год» изложить в новой редакции согласно приложению № 5 к настоящему Решению;

13. приложение № 12 «Ведомственная структура расходов бюджета города Ржева по главным распорядителям бюджетных средств, разделам, подразделам, целевым статьям (муниципальным программам и непрограммным направлениям деятельности), группам и подгруппам видов расходов классификации расходов бюджетов на 2016 год» изложить в новой редакции согласно приложению № 6 к настоящему Решению;

14. приложение № 13 «Распределение бюджетных ассигнований на реализацию муни-ципальных программ и непрограммным направлениям деятельности по главным распорядите-лям средств бюджета города Ржева на 2016 год» изложить в новой редакции согласно прило-жению № 7 к настоящему Решению;

15. приложение № 14 «Общий объем бюджетных ассигнований, направляемых на ис-полнение публичных нормативных обязательств на 2016 год» изложить в новой редакции со-гласно приложению № 8 к настоящему Решению;

16. приложение № 16 «Распределение бюджетных ассигнований на выполнение отдельных государственных полномочий на 2016 год» изложить согласно приложению № 9 к настоящему Решению;

17. приложение № 17 «Программа муниципальных заимствований муниципального об-разования Тверской области города Ржева на 2016 год» изложить согласно приложению № 10 к настоящему Решению;

Статья 2

Опубликовать настоящее Решение с приложениями в газете «Ржевская правда» и на офи-циальном сайте Ржевской городской Думы.

Статья 3

Настоящее Решение вступает в силу со дня его официального опубликования.

Статья 4

Контроль за исполнением настоящего Решения возложить на комитет по бюджету, финан-сам и налоговой политике (Гусаков А.Ю.).

Глава города Ржева В.В. Родивилов

Приложения опубликованы на сайте «РП» www.presska.ru

***

РОССИЙСКАЯ ФЕДЕРАЦИЯ
ТВЕРСКАЯ ОБЛАСТЬ
РЖЕВСКАЯ ГОРОДСКАЯ ДУМА
РЕШЕНИЕ
28.11.2016 № 130
Принято Ржевской городской Думой
28 ноября 2016 года

О внесении изменений и дополнений в Решение Ржевской городской Думы от 29.08.2013 N 270 «Об утверждении Положения о бюджетном процессе в городе Ржеве Тверской области»

В целях реализации положения статьи 184.1 Бюджетного кодекса Российской Федерации с изменениями, внесенными статьями 2 Федерального закона «О внесении изменений в Бюджет-ный кодекс Российской Федерации и признании утратившими силу отдельных положений законодательных актов Российской Федерации», в соответствии со статьей 32 Устава города Ржева Тверской области, Ржевская городская Дума

РЕШИЛА:

1. Внести в Решение Ржевской городской Думы от 29.08.2013 N 270 «Об утверждении По-ложения о бюджетном процессе в городе Ржеве Тверской области» (с изменениями и дополне-ниями) следующие изменения:

1.1. Приостановить до 1 января 2017 года действие подпункта 6 пункта 2 подраздела 6 раз-дела 5 «Составление бюджета» и подпункта г) пункта 8 подраздела 2 раздела 6 «Представление, рассмотрение и утверждение бюджета»

2. Опубликовать настоящее Решение в газете «Ржевская правда» и на официальном сайте Ржевской городской Думы, Администрации города Ржева в сети Интернет.

3. Настоящее Решение вступает в силу со дня его подписания.

4. Контроль за исполнением данного Решения возложить на Комитет по бюджету, финансам и налоговой политике (А.Ю. Гусаков).

Глава города Ржева В.В. Родивилов

***

РОССИЙСКАЯ ФЕДЕРАЦИЯ
ТВЕРСКАЯ ОБЛАСТЬ
РЖЕВСКАЯ ГОРОДСКАЯ ДУМА
РЕШЕНИЕ
28.11.2016№ 132
Принято Ржевской городской Думой
28 ноября 2016 года

Об утверждении Перечня муниципального имущества города Ржева Тверской области, свободного от прав третьих лиц (за исключением имущественных прав субъектов малого и среднего предпринимательства)

В целях реализации положений Федерального закона от 24.07.2007 № 209-ФЗ «О развитии малого и среднего предпринимательства в Российской Федерации», Федерального закона от 22.07.2008 № 159-ФЗ «Об особенностях отчуждения недвижимого имущества, находящегося в государственной собственности субъектов Российской Федерации или в муниципальной собственности и арендуемого субъектами малого и среднего предпринимательства, и о внесении изменений в отдельные законодательные акты Российской Федерации», руководствуясь Федеральным законом от 06.10.2003 № 131-ФЗ «Об общих принципах организации местного самоуправления в Российской Федерации», пунктом 4.1. Положения о порядке владения, пользования и распоряжения имуществом муниципального образования город Ржев, утвержденного Решением Ржевской городской Думы от 12.08.2004 № 226, статьей 32 Устава города Ржева Тверской области, Ржевская городская Дума

РЕШИЛА:

1. Утвердить Перечень муниципального имущества, находящегося в казне города Ржева Твер-ской области, свободного от прав третьих лиц (за исключением имущественных прав субъектов малого и среднего предпринимательства) (приложение 1).

2. Опубликовать настоящее решение в газете «Ржевская правда» и разместить в сети Интернет на официальном сайте Администрации города Ржева Тверской области.

3. Настоящее Решение вступает в силу со дня его официального опубликования.

4. Контроль за исполнением Решения возложить на правовой комитет (Маслакова Е.Н.) и Ко-митет по управлению имуществом города Ржева Тверской области (Дурманова Н.Н.).

Глава города Ржева В.В. Родивилов

Приложение опубликовано на сайте «РП» www.presska.ru

***

АДМИНИСТРАЦИЯ ГОРОДА РЖЕВА
ТВЕРСКОЙ ОБЛАСТИ
ПОСТАНОВЛЕНИЕ
01.12.2016 № 1176

О проведении городского конкурса «Зимний Ржев-2017»

В целях подготовки проведения общегородских праздничных мероприятий, посвященных к празднованию Нового 2017 года, руководствуясь статьями 42.2 и 46 Устава города Ржева Тверской области, распоряжением Администрации города Ржева Тверской области от 30.11.2016 № 301-рк «О возложении обязанностей Главы администрации города Ржева на Леонтьеву Н.И.», Администрация города Ржева Тверской области

П О С Т А Н О В Л Я Е Т:

1. Провести в городе Ржеве Тверской области городской конкурс «Зимний Ржев-2017».

2. Утвердить:

2.1. Положение о городском конкурсе «Зимний Ржев-2017» согласно приложению 1.

2.2. Состав Конкурсной комиссии «Зимний Ржев-2017» согласно приложению 2.

2.3. Заявку на участие в городском конкурсе «Зимний Ржев-2017», согласно приложению 3.

3. Рекомендовать обслуживающим УК, ТСЖ, ЖСК, жителям города Ржева провести мероприятия по оформлению прилегающих территорий, дворовых территорий к празднованию Нового 2017 года.

4. Настоящее постановление подлежит опубликованию в газете «Ржевская правда» и размещению на официальном сайте Администрации города Ржева Тверской области в телекоммуникационной сети «Интернет».

5. Настоящее постановление вступает в силу со дня его подписания.

6. Контроль за исполнением настоящего постановления возложить на заместителя Главы администрации города Ржева Тверской области Сияркина Е.С.

Заместитель Главы администрации города Ржева
Н.И. Леонтьева

ИТОГОВЫЙ ДОКУМЕНТ ПУБЛИЧНЫХ СЛУШАНИЙ

Публичные слушания назначены решением Ржевской городской Думы от 28.11.2016 года № 129 опубликованным в газете «Ржевская правда» от 01 декабря 2016 № 48.

Тема публичных слушаний: Обсуждение проекта Решения Ржевской городской Думы «О бюджете муниципального образования Тверской области города Ржев на 2017 год и на плановый период 2018 и 2019 годов».

Инициатор публичных слушаний: Ржевская городская Дума.

Дата проведения: 12.12.2016 г.

№ п.п.	Предложения и рекомендации экспертов	**Предложение внесено (поддержано)**:
1.	1. Дополнить состав расходов в Муниципальной программе города Ржева Тверской области «Социальная поддержка и защита населения города Ржева Тверской области» на 2014-2019 годы на сумму 506,0 тыс. руб. на ремонт приточно-вытяжной вентиляции МУП «ККП» г. Ржева. 2. Уменьшить расходы на сумму 506,0 тыс. руб. по мероприятию «Оплата электрической энергии для осуществления уличного освещения города Ржева».	Директор МУП «ККП» г. Ржева Воробьев В.Н.
2.	1. Дополнить состав расходов по подпрограмме «Развитие спорта высших достижений на сумму 770,0 тыс. руб. 2. Уменьшить расходы на сумму 270,0 тыс. руб. по мероприятию «Проведение текущего ремонта в общеобразовательных учреждениях города Ржева Тверской области» 3. Уменьшить расходы на сумму 500,0 тыс. руб. по мероприятию «Ремонт административных зданий, находящихся в муниципальной собственности».	Директор МБУ ДО СДЮСШОР города Ржева Тверской области Образцова Л.В.
3.	1. Дополнить состав расходов в Муниципальной программе города Ржева Тверской области «Молодежь города Ржева Тверской области» на 2014-2019 годы, подпрограмме «Развитие туризма города Ржева Тверской области» на сумму 277,6 тыс. руб. по мероприятию «Разработка и издание печатной информационной и сувенирной продукции». 2. Уменьшить расходы на сумму 277,6 тыс. руб. по мероприятию «Ремонт административных зданий, находящихся в муниципальной собственности» Муниципальной программы города Ржева Тверской области «Муниципальное управление и гражданское общество города Ржева» на 2014-2019 годы.	Ст. научный сотрудник Ржевского филиала Тверского государственного объединенного музея Кондратьев О.А.
4.	1. Дополнить состав расходов на сумму 150,0 тыс. руб. по мероприятию «Оказание материальной помощи победителям и призерам официальных международных, всероссийских и областных соревнований». 2. Уменьшить расходы на сумму 150,0 тыс. руб. по мероприятию «Обеспечение деятельности муниципального автономного образовательного учреждения дополнительного образования детей Детский загородный оздоровительно-образовательный центр «Зарница» (в части расходов на текущее содержание)».	Ст. тренер-преподаватель МБУ ДО СДЮСШОР города Ржева Тверской области Образцов А.Н

Председатель Организационного комитета по подготовке и проведению публичных слушаний В.В. Родивилов

Секретарь Организационного комитета по подготовке и проведению публичных слушаний О.Б. Кольцова

Ежегодный фестиваль «Христос рождается, славите!» проходит в нашем городе традиционно в рождественские дни. В рамках фестиваля 17 декабря в Доме детского творчества откроется выставка «Свет рождественской звезды». На ней будут представлены лучшие рисунки и творческие работы детей и подростков города и района. Выставка продлится до 14 января. С 30 декабря по 4 января, 9 января – выходные дни. Вход свободный.

Благодарность

Администрация ФКУ СИЗО-3 УФСИН России по Тверской области выражает благодарность руководителю ООО «Знатные хлеба» Ржевского филиала «Тверьхлебпром» ЛИБЕНЗОН Татьяне Васильевне и руководителю сети магазинов «Успех» ОРЛОВОЙ Светлане Владимировне за оказание помощи ветеранам ВОВ (малолетним узникам) и ветеранам УИС.

20 ДЕКАБРЯ – ДЕНЬ РАБОТНИКОВ БЕЗОПАСНОСТИ РОССИЙСКОЙ ФЕДЕРАЦИИ

Поздравляем сотрудников отделения УФСБ России по Тверской области в городе Ржеве, военных контрразведчиков и всех ветеранов подразделений государственной безопасности, проживающих в нашем городе и районе с профессиональным праздником – ДНЕМ РАБОТНИКОВ БЕЗОПАСНОСТИ РОССИЙСКОЙ ФЕДЕРАЦИИ.

Желаем успехов в Вашей важной, ответственной и благородной работе, здоровья, благополучия и счастья Вам и Вашим близким.

Совет ветеранов Ржевского отделения УФСБ

ОРГАНИЗАЦИЯ ПРОДАЁТ:

Пшеница – 9,80 руб.
Овёс – 8,50 руб.
Кукуруза – 12 руб.
КРС – 390 руб.
Свиной – 410 руб.
Куриный – 415 руб.
Кормосмесь – 385 руб.
Мешок по 40 кг

ОПТОМ СКИДКА
Доставка
Наш адрес: г. Ржев, ул. Октябрьская, д. 75
Телефон: 8-980-626-35-39.

реклама

16 ДЕКАБРЯ С 13 ДО 18 ЧАСОВ В КЛУБЕ ЖД КИРОВСКАЯ ОБУВНАЯ ФАБРИКА БУДЕТ ПРОВОДИТЬ ПРИЁМ СТАРОЙ ОБУВИ В РЕМОНТ НА ПОЛНУЮ РЕСТАВРАЦИЮ И ОБНОВЛЕНИЕ НИЗА

реклама

ТОЛЬКО У НАС:
- ПРИЕМЛЕМЫЕ ЦЕНЫ,
- ВЫСОКОЕ КАЧЕСТВО,
- ВЫБОР ПОДОШВЫ,

Паломническая служба Ржевской епархии приглашает вас 19 декабря 2016 года в Николо-Малицкий монастырь на праздник святого Николая Чудотворца с посещением святынь города Твери.

Конт. тел.: 8-915-702-21-39, 8-900-010-71-44, Лариса Владимировна

ПОКУМАЕМ
лом чёрных и цветных металлов.
ДОРОГО!
Тел. 8-980-643-61-07.
Реклама

УСЛУГИ

- Занятия по гитаре для начинающих. Тел. 8-900-011-82-81.
- Ремонт автоматических стиральных машин. Выезд на дом по городу и району. Гарантия на все виды работ и запчасти. Тел. 8-910-535-56-91.
- Ремонт квартир. Все виды работ от косметического до капитального ремонта. Делаем на совесть. Профессионально. Тел.: 8-910-938-00-19, 8-904-016-26-42, Андрей.
- Копаем колодцы, септики, водопроводы. Установка ремонтных колец. Чистка колодцев. Быстро. Качественно. Недорого. Тел. 8-980-630-47-40. Наш сайт: колодец69.рф.
- Муж на час: установка замков, личин, розеток, выключателей, навешивание люстр, карнизов, сборка мебели и другая работа. Качественно, в оговоренные сроки. Тел. 8-900-113-23-69, Виктор.
- Помощь, консультация по кредиту. Гражданам РФ. Возможно с плохой кредитной историей. Тел. 8(495) 120-14-62.
- Натяжные потолки по НИЗКИМ ЦЕНАМ (пр-во Россия, Германия, Франция). Огромный выбор цветов, фактур (мат, сатин, глянец), тканевые Descor, Clipso, многоуровневые, фотопечать. Любая сложность. Выезд замерщика БЕСПЛАТНО. Заключение договора на дому, гарантия на полотно и работу. Консультация по телефону. Работаем КАЧЕСТВЕННО. Тел.: 8-919-066-70-26, 8-916-088-87-34, Александр.
- Крыши любой сложности. Ремонт, перекрытие и возведение. Опыт работы. Помощь в приобретении материалов. Цены разумные. Выезд в район. Русская бригада. Тел. 8-910-935-34-70.
- Все виды ремонтно-строительных работ. Фундаменты, заборы, сараи, лестницы, сайдинг. Русская бригада. Тел. 8-910-935-34-70.
- Профессиональный шиномонтаж фирмы «HOFMANN» Открылся по ул. Алексеева, дом 4а (напротив ГАИ – МРЭО г. Ржева)
  Предлагает свои услуги:
  – Лазерное распределение грузов
  – Правка литых и штампованных дисков на профессиональном станке
  – Многое другое
  Наш телефон: 8-910-932-53-09.
- Установка дверей, арок. Цены от 1500 рублей. Пена отдельно. Тел. 8-980-636-44-75.
- Ремонт холодильников на дому. Надёжно. Тел. 8-910-932-80-10.

9 декабря 2016 года в ДК д. Светлая прошло собрание граждан д. Светлая с/п «Чертолино» по выбору проекта для участия в конкурсном отборе по Программе поддержки местных инициатив в 2017 году.

В собрании приняло участие 33 человека. Большинством голосов принято решение участвовать в программе ППМИ по ремонту водопровода д. Светлая. Решили, что вклад населения на реализацию выбранного проекта составит по 1200 руб. с человека. Также была выбрана инициативная группа, которая будет отслеживать качество выполняемых работ.

СРУБЫ
6Х8, 9Х6, 6Х6, 6Х3, 3Х3, В НАЛИЧИИ И НА ЗАКАЗ ПО ИНДИВИДУАЛЬНЫМ РАЗМЕРАМ.
ДОСТАВКА, СБОРКА.
ПИЛОМАТЕРИАЛЫ, ДОСКА 1 И 2 СОРТА.
ТЕЛ. 8-920-689-44-86.

КЛУБ ЗНАКОМСТВ «ЛЮДМИЛА»

Абонент №. 395. Вдова 61 год, желает познакомиться с мужчиной приятной внешности, добрым, ответственным, порядочным во всех отношениях, 58-63 лет, Пьющих и судимых просьба не беспокоить.

Абонент №. 398. Симпатичная женщина 58 лет, без в/п, без жилищных проблем, желает познакомиться с приятным, ласковым, общительным, аккуратным мужчиной, не полным, желательно без в/п и без жилищных проблем. Судимых просьба не беспокоить.

Абонент №. 437. Ржевитянка, 64 года, не склонная к полноте, среднего роста, простая, общительная, без в/п, познакомится с порядочным мужчиной до 75 лет, без судимости и в/п, без жилищных и материальных проблем.

Абонент №. 442. Женщина 62 года, вдова, живу в своём доме (хозяйство, огород), познакомлюсь с мужчиной близкого возраста, любящим природу, животных.

Абонент №. 446. Мужчина 62 года, работаю, познакомлюсь со стройной женщиной до 60 лет для серьёзных отношений.

Абонент №. 466. Мужчина 42/179, трудолюбивый, заботливый, познакомится с хозяйственной женщиной близкого возраста для создания семьи.

Телефон для справок: 8-900-115-21-35, звонить с 16.00 до 20.00. Обращаться: ул. Урицкого, 82, ГУ «КЦСОН», каб. №. 9, понедельник с 14.00 до 16.00. 172390, г. Ржев, главпочтамт, а/я №.11, абоненту №....

реклама

17 ДЕКАБРЯ РОЖДЕСТВЕНСКАЯ БЛАГОТВОРИТЕЛЬНАЯ ЯРМАРКА «СПЕШИТЕ ДЕЛАТЬ ДОБРЫЕ ДЕЛА!»

10.00-16:00 – Работает ярмарка! Здесь вы сможете приобрести подарки к Новому году и Рождеству Христову! Изделия ручной работы (вязаные вещи, детские игрушки, ёлочные украшения, сувениры, картины и многое другое), а также вкусное и красивое рождественское печенье!

13:00 – Благотворительный концерт коллективов Дома детского творчества.

Все средства, собранные на ярмарке, пойдут на помощь многодетной малообеспеченной семье города Ржева. Все вместе мы можем сделать маме и её пяти деткам столь необходимый подарок! Пусть праздники будут добрее и радостнее!

Ждём вас по адресу: **Ржев, ул. Урицкого, 92, Дом детского творчества, фойе 2 этажа.**

РОЖДЕСТВО – ВРЕМЯ ЧУДЕС И ПОДАРКОВ!

КРАН-МАНИПУЛЯТОР
НА БАЗЕ КАМаза-ВЕЗДЕХОДА.
Грузоподъемность – 12 тонн.
Вылет стрелы – 23 метра.
Грузоподъемность стрелы – 7 тонн, кузов – 6 метров.

реклама

8-910-649-92-41, 8-910-939-70-57

КУПЛЮ ЛОМ
ЧЕРНОГО, ЦВЕТНОГО МЕТАЛЛА, АККУМУЛЯТОРЫ, ЛОМ СВИНЦА
Дорого.
Предоставляем ломовоз, выполняем демонтаж.
Самовывоз.
тел. 910-646-94-23.
реклама

ОСТЕОХОНДРОЗ – МУЧЕНИЕ БЕЗ ПЕРЕДЫШКИ! ПОЧЕМУ ТЯЖЕЛО ИЗБАВИТЬСЯ ОТ БОЛИ В СПИНЕ

Проблемы с позвоночником – верный путь к депрессии. Как связаны эти два состояния? И что поможет разорвать порочный круг?

ПЕЧАЛЬНЕЕ, ЧЕМ ИНФАРКТ?

Возникновение депрессии на фоне заболеваний не новость для ученых-медиков. При этом депрессия на фоне остеохондроза возникает чаще всего.

МУЧЕНИЕ БЕЗ ПЕРЕДЫШКИ

Факторы, которые приводят к депрессии:

- *Хронический характер боли.* Ещё в 70-х годах прошлого века был проведён ряд исследований по изучению психологического состояния людей с больной спиной. Результаты показали: пациенты, которые через полгода лечения чувствовали облегчение, страдали депрессией, тревогой, истерией в несколько раз реже тех, кому лечение не помогло. Всё просто: когда что-то постоянно болит, сложно сохранить присутствие духа.

- *Социальная изоляция.* Болевой синдром не даёт выполнять работу, поэтому больные вынуждены отказаться от неё. Учитывая, что большинство пациентов с проблемным позвоночником - далеко не старые люди, понятно, что они испытывают сильный психологический дискомфорт.

- *Тревога ожидания боли.* Намучившись за долгие месяцы, такие люди стараются избегать ситуаций, которые могут вызвать боль. Это заметно ограничивает социальную активность, а изоляция рождает психологический диссонанс.

- *Лечение.* Риск депрессии увеличивают некоторые обезболивающие. Кроме этого лекарства имеют массу побочных эффектов, а дополнительные проблемы с самочувствием усугубляют психологические трудности.

СВОЕВРЕМЕННЫЕ МЕРЫ

Если у человека, страдающего хронической болью в спине, развивается депрессия, то формируется порочный круг. На фоне депрессии в мозге уменьшается выработка обезболивающего-гормона серотонина. Восприятие боли усиливается, и состояние становится ещё более мучительным. Справиться с ним значительно сложнее. Поэтому проще не допускать развития депрессии. Для этого нужно вовремя начать лечение.

СНИМАЕМ ПРИСТУП ОСТЕОХОНДРОЗА

При обострении остеохондроза человек отлеживается, принимает обезболивающие, а затем, когда «отпускает», возвращается к привычному образу жизни. Такой подход ведет к хронизации боли и последующим проблемам.

СТАТИСТИКА СВИДЕТЕЛЬСТВУЕТ: У 60–100% ПАЦИЕНТОВ, СТРАДАЮЩИХ ХРОНИЧЕСКОЙ БОЛЬЮ В СПИНЕ, НАБЛЮДАЮТСЯ ПРИЗНАКИ ДЕПРЕССИИ.

Правильным будет при первых признаках обратиться к врачу и пройти комплексное лечение. В него входит массаж, лечебная физкультура и обязательно магнитотерапия. Она улучшает обмен веществ в хрящевой ткани, из которой состоят межпозвонковые диски и суставы позвоночника. Магнитотерапия значительно замедляет развитие остеохондроза. Ее также назначают, если хроническая боль в спине уже появилась. Она не только улучшит функциональное состояние позвоночника, но и позволит снизить дозы лекарств, потому что обладает обезболивающим эффектом. При этом побочных эффектов у нее нет, поэтому такое лечение более безопасно.

БОЛИТ СПИНА? ПОРА ЛЕЧИТЬСЯ!

При остеохондрозе, в том числе осложненном грыжей, многие отдают предпочтение магнитотерапии аппаратом АЛМАГ-01. Он дает возможность лечиться в домашних условиях.

- ОСТЕОХОНДРОЗ В ТОМ ЧИСЛЕ С КОРЕШКОВЫМ СИНДРОМОМ (ГРЫЖА ДИСКА)
- АРТРОЗ
- АРТРИТ
- ПЕРЕЛОМЫ
- УШИБЫ

Для чего применяют АЛМАГ-01?

- **снять боль,**
- **ликвидировать отек и воспаление,**
- **остановить прогрессирование заболевания,**
- **восстановить трудоспособность.**

Сотни тысяч людей применяют АЛМАГ-01 в больницах и дома, оценив его лечебные свойства.

Может, стоит наконец избавить спину от боли?! Как бы изменилась жизнь: свобода движения, хорошее настроение, чувство силы и легкости... Поверьте, с АЛМАГом-01 это возможно!

в аптеках «Камелия»

- **ул. Большая Спасская, д.23а (мед.Центр Вита+);**
- **пл. Коммуны, 7**
- **ул. Марата, 52**
- **Ленинградское ш. 48/42**
- **ул. Республиканская, 11/30**

и в других аптеках и медтехниках города и области

Бесплатный телефон завода
8-800-200-01-13
Консультация ДО и ПОСЛЕ покупки.
Телефон представителя завода в Твери
8-920-154-10-69

КОМПАНИЯ ЕЛАМЕД

Цены 2016 года - ПОСЛЕДНИЙ МЕСЯЦ! Надо успеть!

Адрес для заказа с завода: 391351, Рязанская область, р.п.Елатьма, ул. Янина, 25. АО «Елатомский приборный завод» **(в т.ч. наложенным платежом)**. ОГРН 1026200861620
Наш сайт **www.elamed.com** Количество товара ограничено. Акция действует с с 14.12.2016г. по 31.12.2016г.

Реклама 16+

ИМЕЮТСЯ ПРОТИВОПОКАЗАНИЯ. ПРОКОНСУЛЬТИРУЙТЕСЬ СО СПЕЦИАЛИСТОМ.

В редакции газеты «Ржевская правда» по адресу: ул. Ленина, дом 20/89 (вход со стороны ул. Урицкого, 2 этаж) вы можете приобрести книгу «800 лет: История Ржевского градоустроения» по цене 250 руб/шт.

Ваша реклама на квитанциях

МУП «Телеателье» и МУП «Содействие»

Наш адрес:
ул. Ленина, дом 26,
время работы: понедельник-пятница
9.00-18.00 (без обеда),
суббота 9.00-14.00,
выходной – воскресенье.

реклама

Издатель: АНО редакция газеты «Ржевская правда», учредители: АНО «Редакция газеты «Ржевская правда», администрации Ржева и Ржевского района. Адрес: 172390, г. Ржев, ул. Ленина, 20/89

Управление Федеральной службы по надзору в сфере связи, информационных технологий и массовых коммуникаций по Тверской области.
Свидетельство о регистрации средства массовой информации ПИ № ТУ69-00183 от 27 апреля 2011 года

Подписано к печати по графику 17.00

Редакция в переписку не вступает, рукописи не рецензируются и не возвращаются. Мнение автора не всегда совпадает с мнением редакции. За содержание рекламы и объявлений ответственность несет рекламодатель.

Газета отпечатана в филиале ОАО «ПФОП» «Волоколамская типография»: 143600, Московская область, г. Волоколамск, ул. Парковая, 9, тел. 8 (49636) 2-39-11

Главный редактор: **И.П. Зелинская,** тел. 2-28-36.
Главный бухгалтер: **Татьяна Бочтарева**, тел. 2-32-88.
Корреспонденты: **Вера Гладышева, Вадим Афанасьев, Сергей Николаев, Ирина Кузнецова, Павел Фефилов.**
Приемная: **Анастасия Васильева,** тел. 2-28-36.
Компьютерная верстка и дизайн: **Наталья Шевердяева.**
Адрес редакции и издателя: 172390, Тверская обл., г. Ржев, ул. Ленина, 20/89,
e-mail: rzpravda@yandex.ru, сайт: presska.ru.

Подписной индекс: для подписчиков 51681, для предприятий и организаций 51682

Заказ 5477
Тираж 4200