ОБЩЕСТВЕННО-ПОЛИТИЧЕСКАЯ ГАЗЕТА

РЖЕВСКАЯ ПРАВДА

210000089263120015

16 апреля

www.presska.ru

ИЗДАНИЙ МНОГО - «ПРАВДА» ОДНА!

Рекомендуемая цена 20 рублей

2020 год, № 15 (19011)

ЦЕРКОВЬ – ЛУЧШЕЕ, ЧТО ЕСТЬ В МИРЕ!

Стр. 2, 12

Фото из личного архива.

РжевВторМет

▪ ПОКУПАЕМ ЛОМ ЧЕРНЫХ И ЦВЕТНЫХ МЕТАЛЛОВ
▪ предоставляем ломовоз
▪ выполняем демонтаж

электронные весы 60 тонн
деньги по факту выгрузки
самовывоз
rzhevvtormet@ya.ru

8-910-646-94-23

Осташковское шоссе, д. 23
8(48232) 6-37-97
с 8⁰⁰ до 20⁰⁰ без выходных

реклама

СЧАСТЛИВАЯ ПЕКАРНЯ
ПЕЧЁМ НА МЕСТЕ - НА СВЕЖЕМ ТЕСТЕ!
ПЕКАРНЯ

ВЫПЕКАЕМ КАЖДЫЕ 30 МИНУТ
СКИДКА 50% НА ВЫПЕЧКУ
С 21:00 ДО 22:00

ПОДАРКИ
ПРИ ПОКУПКЕ ОТ 150 Р.
КАРТА И ВЫПЕЧКА

ГОРЯЧИЙ ХЛЕБ | СВЕЖАЯ ВЫПЕЧКА | ДЕСЕРТЫ

Г. РЖЕВ, УЛ.Б.СПАССКАЯ 17, ПОМ.2, ТЕЛ. +7 (905) 604-44-01

реклама

2020 НАШЕ ИНТЕРВЬЮ

Ирина КУЗНЕЦОВА

Паисий (Новожёнов),
и.о. наместника Старицкого Свято-Успенского монастыря:
«НЕ ГРУСТИТЕ НИКОГДА!»

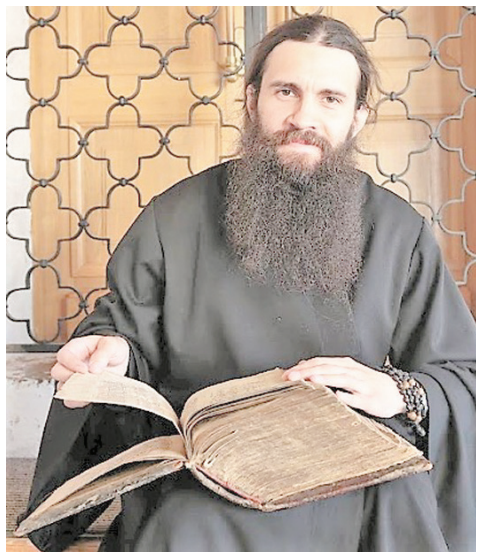

ПОДПОЛЬЩИК – СЫН СВЯЩЕННИКА

– Отец Паисий! В Ржеве хорошо известна фамилия Новожёнов. В «Ржевской правде» недавно было опубликовано письмо матери Владимира Новожёнова, одного из руководителей ржевского подполья. Письмо было написано в 1957 году и адресовано редактору «РП» Сергею Богданову, который собирал материалы для своей книги «Это было в Ржеве» – о героях-подпольщиках. Владимир Новожёнов – ваш прямой родственник, но почти никто не упоминает о том, что его отец был священником, репрессированным в годы советской власти... Или я ошибаюсь?

– Не ошибаетесь. В нашей семье его называли нежно – «Володя». Для всех нас он навсегда остался молодым, ведь Володя погиб в 18 лет. Владимир Новожёнов не является моим родным дедушкой: он – младший брат моего прадеда **Аркадия Новожёнова.** В их семье было восемь детей – пять мальчиков и три девочки. Слава Богу, жива моя бабушка

Маргарита, племянница Володи. Она рассказывала мне о своём детстве, когда дружила с Володей. Ему тогда было 14, ей – 11 лет, и он везде её сопровождал и оберегал. Бабушка вспоминала, что Володя был человеком серьёзным, сосредоточенным, всё время о чём-то думал. Ей, девочке, хотелось внимания и общения, а Володя всё больше молчал...

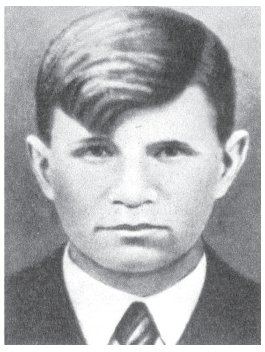

Примерно на том месте, где сейчас располагается вокзал «Ржев-I», до войны стояла двухэтажная бревенчатая школа. Немцы во время оккупации города использовали её как конюшню, а потом разобрали строение на брёвна и куда-то увезли. В этой школе и жила моя бабушка Маргарита с родителями. Её отец, **Аркадий Иванович Новожёнов**, был директором школы, а известная старшему поколению ржевитян **Зоя Алексеевна Новожёнова (Трифонова)** – учительницей начальных классов.

Володя жил с матерью на самом берегу Волги – там, где сейчас находится телевышка. Когда Ржев освободили, один из братьев Новожёновых, танкист, побывал там, и не то, что фундамента, – даже примерного места не смог найти. До такой степени была изуродована обстрелами и бомбёжками эта сторона Волги...

С началом войны семья Володи эвакуировалась в Уфу. А сам он остался в Калининской области, чтобы вернуться в оккупированный Ржев. Когда он прощался с матерью, матушкой Марией, сказал, чтобы она не горевала сильно о нём: у него уже было предчувствие, что не выживет.

Володя знал в Ржеве все тропинки, тайные ходы-выходы, ориентировался прекрасно, как и любой местный паренёк. И когда немцы заняли город, молодые люди потихоньку объединились и сформировали подпольную группу из 12 человек, которая впоследствии каким-то образом связалась с командованием Красной Армии.

Я много размышлял: а что, если бы подобное испытание войной постигло современное поколение ржевских мальчишек? Как бы они себя повели? Но в далёком 1941 году понятия о долге, подвиге, жертве жили в умах и сердцах ржевитян. Сегодня на государственном уровне «сконструирована» целая система патриотических идей, а тогда мужество пробуждалось интуитивно, без специальной пропаганды...

– Расскажите подробнее о родителях Володи!

– Да, мало кто знает, что родителями будущего героя-подпольщика Владимира Новожёнова были священник Иоанн и матушка Мария. **Иоанн Ульянович Новожёнов,** окончив в 1903 году Новоторжскую учительскую семинарию, стал преподавать в Сороченском училище Осташковского уезда. Под Кимрами, в селе Садуново, и сегодня стоит церковь святителя Николая, где служил мой прапрадедушка – отец Иоанн. Там же, при церкви, жила вся его семья, в том числе – маленький Володя. Дом, пруд, кусты сирени, огород, который возделывал отец Иоанн... В 2014-м я посетил это место, увидел пруд, где однажды чуть не утонула одна из сестёр Володи, кусты сирени, которые спустя сто лет разрослись в густой бурьян...

В начале 1930 года священник Иоанн Новожёнов за религиозную деятельность был осуждён на три года и направлен в исправительно-трудовой лагерь. Только чудом он остался в живых. Отбыв наказание, служил священником в Старицком районе, тайно навещая свою семью в Ржеве.

Отец и мать восьмерых детей тогда приняли нелёгкое решение – временно расстаться, чтобы не подвергать преследованию детей. Впоследствии отцу Иоанну больше не довелось увидеться со своей семьёй. Есть свидетельства, что он как гражданское лицо жил в районе с. Садуново, и к нему тайно местные жители ходили на исповедь. Когда власти об этом узнали, то пригрозили людям: «Мы знаем, что этот ваш Иван – поп!»...

О подпольной деятельности Володи Новожёнова мне трудно говорить – настолько это трагично и тяжело. Та атмосфера, в которой юные подпольщики оказались в оккупированном Ржеве, – ужасает! Самая известная его фотография сильно отретуширована и искажена, но суть его характера передана верной. Во время войны Володя уже не был прежним наивным мальчиком. Взгляд исподлобья, глаза, как два пулемётных дзота, густая треугольная чёлка касается брови, зубы стиснуты, лицо лишено эмоций. Его внутреннее напряжение, решимость и мужество хорошо переданы в той последней его фотографии...

Конечно, когда с детства обдумываешь поведение патриотов, это влияет и на твоё собственное мировоззрение. Память о Победе сегодня важна, она помогает нам не забывать, где чёрное, а где – белое, где добро, а где – зло. Этого нынешним прожигателям жизни, которые рассуждают о ненужности патриотизма, к сожалению, не понять. Некоторые люди живут в своём виртуальном мире, поэтому им не дано осознать значение и смысл великого праздника Победы. Но сегодня именно День Победы все более отрезвляет людей от дурмана чужеземной моды....

Окончание на 12-я стр.

2020 ПАНОРАМА НЕДЕЛИ

ОБРАЩЕНИЕ и.п. ГЛАВЫ ГОРОДА Романа КРЫЛОВА К РЖЕВИТЯНАМ

Уважаемые ржевитяне!

Мы видим, что и наш регион не остался в стороне от распространения новой коронавирусной инфекции. К счастью, в Ржеве случаев заболевания не зарегистрировано. Но мы должны отнестись к ситуации со всей серьёзностью, ведь в Тверской области на сегодняшний день заболело уже 75 человек и число заболевших, к сожалению, со временем возрастает.

Для недопущения распространения коронавируса на территории города принимаются все необходимые профилактические меры. Ежедневно проходят заседания рабочей группы, созданной при администрации. Успешно решается вопрос с дефицитом защитных масок. За прошедшую неделю в продажу поступило более 12 600 штук – для населения и организаций, которые непосредственно работают с людьми. Стоимость такой маски – 9 рублей, и столь низкую цену удалось обеспечить, благодаря помощи городских предприятий, предпринимателей и волонтёров, которые помогают в закупке материалов и пошиве изделий.

Выражаю благодарность людям, которые, осознавая всю серьёзность ситуации, оказали нам помощь в решении вопроса с обеспечением ржевитян масками. Хочу отметить, что в скором времени предприятия Ржева планируют провести акцию, в рамках которой маски ржевитяне получат совершенно бесплатно. В стадии решения – и проблема с обеспечением достаточного количества дезинфицирующих средств.

Как известно, в соответствии с постановлением губернатора Тверской области ряду предприятий и организации Ржева разрешено возобновить свою деятельность. Но я убедительно прошу их руководителей с максимальной ответственностью отнестись к здоровью своих сотрудников. При осуществлении деятельности необходимо обеспечить неукоснительное соблюдение требований Минздрава РФ и Роспотребнадзора по профилактике распространения новой коронавирусной инфекции (COVID-19), а также соблюдение требований постановления губернатора области от 17.03.2020 №. 16-пг «О введении режима повышенной готовности на территории ТО».

В Верхневолжье приняты изменения в региональные законы, позволяющие в три раза снизить налоговые ставки для бизнеса. Они были одобрены на заседании Законодательного Собрания Тверской области, в котором принял участие губернатор Игорь Руденя. Эти меры обеспечивают поддержку в столь непростой период **более 5400 предпринимателей**. В целях обеспечения социальной поддержки граждан в период распространения новой коронавирусной инфекции правительством региона также принято решение о продлении отдельных мер социальной поддержки, установленных законодательством Тверской области, **до 1 октября 2020 года** (без дополнительного подтверждения права на их получение). В больницы региона поступило дополнительно 13 аппаратов ИВЛ, город Ржев аппаратами ИВЛ обеспечен.

Продолжается уборка улиц и тротуаров. Днём проводится влажная уборка, ночью – уборка пыли и смёта. Дезинфицирующими средствами обрабатываются остановочные павильоны и маршрутные автобусы.

Только совместными усилиями, не пренебрегая рекомендациями по самоизоляции, неукоснительно соблюдая меры профилактики, мы сможем минимизировать распространение инфекции и вовсе избежать случаев её появления на территории Ржева. Для этого, пожалуйста, оставайтесь дома!

2020 КОРОТКО О РАЗНОМ

ЗАЛЕЖНЫЕ ЗЕМЛИ – В ОБОРОТ!

На 1500 га увеличили земельный фонд ГК «Агропромкомплектация» в Ржевском и Конаковском районах растениеводы ООО «Ручьевское». Работы по раскорчёвке залежных земель активно велись всю зиму, теперь новые площади готовятся под озимый сев 2020 года.

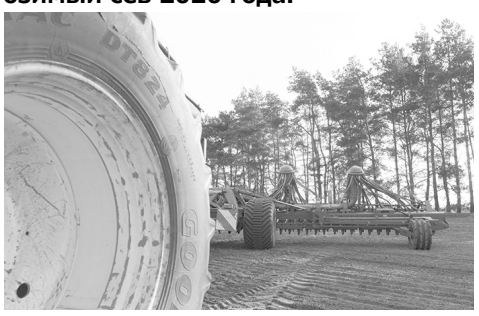

– Введение в оборот заброшенных земельных массивов, которые десятилетиями не использовались, – очень трудоёмкий и длительный процесс, требующий специального оборудования, технологий и инвестиций, – сообщил ведущий агроном ООО «Ручьевское» **Владимир Ляпкало**. – У нас большой опыт разработки и введения в оборот залежных и целинных земель, разных по степени засорённости травянистой и древесно-кустарниковой растительностью.

В рамках стратегии интенсивного развития Группы компаний мы разрабатываем залежи в тверском регионе с 2014 года. За это время была проделана большая работа, и она будет продолжена. Кроме того, растениеводческое предприятие «Ручьевское» приступило к циклу весенних полевых работ. Полным ходом идёт внесение жидких и твёрдых фракций минеральных удобрений, подкормка озимой пшеницы, боронование многолетних трав, дискование и вспашка площадей.

В посевную кампанию 2020 года, согласно производственному плану, растениеводы Группы посеют более 4 тыс. га ячменя, более 1,8 тыс. га кукурузы, более 600 га яровой пшеницы, а также 121 га однолетних и более 680 га многолетних трав для формирования кормовой базы животноводческих объектов.

– Благодаря тёплой погоде посевная кампания в этом году началась раньше, – продолжил Владимир Ляпкало. – К началу сева мы подготовились заблаговременно, вся техника прошла профилактические осмотры и полностью готова выйти в поля. Полноценный старт посевной состоится уже в 20-х числах апреля.

ВЕСНА ЗАБОТЫ НАШЕЙ

В минувший понедельник в администрации Ржевского района состоялось очно-заочное совещание актива, на котором, в частности, шла речь о выполнении решения Собрания депутатов в отношении отчёта В.М. Румянцева по итогам работы за 2019 год: в столь непростое время необходимо изыскать возможности, чтобы не сбавлять взятые муниципалитетом темпы социально-экономического развития.

Особое внимание участники встречи уделили вопросам подготовки к празднованию 75-летия Победы. Речь шла о ремонте и благоустройстве братских захоронений в деревнях Глебово, Бахмутово, Звягино, Сытьково, в пос. Мочалово, восстановлении дороги к братской могиле в д. Мончалово. Большая часть этих работ должна быть выполнена к 9 мая, а благоустройство прилегающих территорий – к 22 июня.

Участники совещания также выразили беспокойство по поводу начала предпосевных и посевных работ. И хотя время ещё не ушло, не следует забывать, что яровые и озимые посевы в текущем году должны следует провести на площади в 22 тысячи гектаров. Также перед сельхозпроизводителями была поставлена задача получить в этом году не менее 25 тысяч тонн зерна.

С самим отчётом главы района можно познакомиться на 6-й странице номера.

АЛЛЕЯ ГЕРОЕВ: ДАЛЬНЕЙШЕЕ БЛАГОУСТРОЙСТВО

На Аллее Героев в парке Грацинского в настоящее время проводятся подготовительные работы в рамках ремонта, который стартует сразу после завершения конкурсных процедур.

Средства на дальнейшее благоустройство объекта были выделены в рамках закона Тверской области о статусе городавоинской славы – на условиях софинансирования (областной бюджет – 6 млн. рублей, местный – 600 тыс. рублей). Перечень ремонтных работ включает в себя замену лавочек и фонарей, восстановление пешеходной дорожки (здесь уложат новую брусчатку) и установку восьми дополнительных стел с именами Героев Советского Союза, так или иначе связанных с Ржевской землёй.

Уже сейчас силами предприятия благоустройства проведена очистка склона от разросшейся акации, в итоге открылся прекрасный вид на Волгу. Собственно,и с противоположной стороны реки теперь хорошо просматривается Аллея Героев, а не хаотичные заросли кустов. Впрочем, пустым склон не останется – вдоль него высаживают низкорослые породы елей, которые со временем составят живую изгородь. Таким образом удастся и тень создать в жаркие дни, и живописным видом полюбоваться.

Безусловно, новые посадки потребуют тщательного ухода, и эту функцию возьмёт на себя МКП «БиЛД». Ну, и, наконец, должным образом оборудованное освещение позволит создать в этом месте комфортный и весьма уютный антураж.

ЗАБОТА РЯДОМ!

Объявлен старт благотворительного марафона #ЗАБОТАРЯДОМ в помощь жителям региона, которые находятся в режиме самоизоляции в связи с распространением коронавируса (COVID-19).

Цель марафона – обеспечить людей, находящихся в трудной жизненной ситуации, продуктами длительного хранения. «***#ЗАБОТАРЯДОМ для тех, кому сейчас особенно тяжело»,*** – таков слоган марафона. Получателями помощи станут многодетные семьи, пожилые люди, матери-одиночки, маломобильные граждане.

Любой житель может присоединиться к благотворительному марафону, сделав добровольное пожертвование на сайте **заботарядом.рф.** Все собранные средства пойдут на закупку продуктовых наборов, которые помогут жителям находиться в изоляции и безопасности две недели.

Отчёты о собранных средствах и подробную информации можно получить на страницах в социальных сетях и на сайте Фонда Твери. Подробности о марафоне можно узнать по телефону региональной горячей линии **8-800-600-31-99** и на сайте **заботарядом.рф**.

НА ДАЧУ – С МУП «АВТОРАНС»

С 13 апреля МУП «Автотранс» возобновляет движение автобуса по муниципальному маршруту **№350 «Новые краны – Першино»**. Расписание движения: Новые Краны – 9.03, 14.03; «Репка» – 9.20, 14.20. Стоимость проезда: «Восточное» – 20 руб., «Восточное-4» – 25 руб., Голышкино – 25 руб., Першино – 29 руб., «Репка» – 30 руб. Социальные проездные билеты будут действовать **с 1 мая**.

РЖЕВИТЯНЕ – АВТОРЫ ФИЛЬМОВ О ПРАДЕДАХ-ФРОНТОВИКАХ

К 9 мая тверская студия телевизионных программ «Акценты» совместно со школьниками региона создают 175 фильмов об участниках Великой Отечественной войны – в рамках проекта «Молодёжь помнит». На этой неделе завершена работа над 150-м фильмом серии. В проекте участвуют школьники из целого ряда муниципалитетов, в том числе Ржева и Ржевского района.

В общей сложности работа над проектом продолжается уже на протяжении трёх лет. В настоящее время фильмы ежедневно демонстрируются на телеканале «Россия 24». В канун Дня Победы все фильмы, созданные при участии школьников Тверской области, будут переданы в Российское военно-историческое общество и Музей Победы в Москве. Работа над проектом «Молодежь помнит» будет продолжаться и после юбилея Великой Победы.

На снимке: один из участников проекта «Молодёжь помнит», учащийся гимназии №.10 Владимир Селянин со своим преподавателем Е.А. Разумниковой.

ПРЕДСТАНУТ ПЕРЕД СУДОМ

СК завершил расследование уголовного дела в отношении 37 членов банды, в которую входили сотрудники РЖД, похищавшие грузы из поездов в Тверской области. Об этом рассказала официальный представитель Следственного комитета РФ Светлана Петренко:

– Главным следственным управлением СК РФ завершено расследование уголовного дела по обвинению 37 участников преступного сообщества по ч. 1, ч. 2 ст. 210, ч. 4 ст. 158 УК РФ (создание и участие в преступном сообществе; кража, совершенная организованной группой в особо крупном размере). Уголовное дело направлено в Генеральную прокуратуру РФ для решения вопроса об утверждении обвинительного заключения.

Для осуществления своих преступных планов организаторы вовлекли в состав сообщества руководящего работника диспетчерской службы Октябрьской железной дороги ОАО «РЖД», работников локомотивных бригад, охраны поездов и других лиц. С 2017-го по 2018 год они совершили 13 хищений грузов, следовавших транзитом из европейских стран в страны СНГ, на общую сумму свыше 40 млн рублей.

В августе 2018 года совместно с оперативными сотрудниками ФСБ России деятельность сообщества была пресечена, его члены задержаны непосредственно после совершения очередного хищения. В рамках уголовного дела предъявлено обвинение 39 участникам преступного сообщества. По ходатайству следствия судом были заключены под стражу 32 фигуранта. Двое обвиняемых, с которыми ранее были заключены досудебные соглашения о сотрудничестве, приговором суда признаны виновными и осуждены к реальному лишению свободы.

ПОКУШАЛСЯ НА НЕЗАКОННЫЙ СБЫТ НАРКОТИКОВ

Ржевской межрайонной прокуратурой поддержано обвинение по уголовному делу в отношении 30-летнего наркозависимого жителя г. Твери, обвиняемого в совершении преступления, предусмотренного ч. 3 ст. 30 п.п. «а», «г» ч. 4 ст. 228.1 УК РФ (покушение на незаконный сбыт наркотических средств в крупном размере, совершённый с использованием информационно-телекоммуникационных сетей (включая Интернет) организованной группой).

В ходе судебного следствия по уголовному делу установлено, что в октябре 2019 года подсудимый, действуя в составе организованной преступной группы, посредством «закладки», расположенной в районе Химинститута г. Твери, получил от неустановленного лица вещество, содержащее в своем составе наркотические средства: ацетилкодеин, 6-моноацетилморфин, диацетилморфин (героин), а также фармакологически активное вещество кофеин, общей массой не менее 57,07 г, что относится к крупному размеру, расфасованное в отдельные 36 свертков для удобства их незаконного сбыта.

В этот же день мужчина приехал в город Ржев на автомобиле друга, не осведомлённого о его преступных намерениях, и разместил на земле в кустах возле одного из МКД «закладку» в виде одного из свёртков, содержащего наркотические средства общей массой не менее 1,54 г. Однако в ходе проведения оперативно-розыскных мероприятий сверток был изъят сотрудниками Наркоконтроля, а подсудимый – задержан сотрудниками полиции. Оставшиеся 35 свертков с героином общей массой не менее 55,53 г, что относится к крупному размеру, были у него изъяты в ходе его личного досмотра.

Вину в совершенном преступлении подсудимый признал в полном объёме и заявил ходатайство о заключении с ним досудебного соглашения о сотрудничестве, которое удовлетворено Ржевским межрайонным прокурором. По результатам исследования представленных стороной обвинения доказательств суд признал мужчину виновным в совершении инкриминируемого преступления и с учётом мнения государственного обвинителя назначил ему окончательное наказание в виде 6 лет лишения свободы с отбыванием наказания в исправительной колонии строгого режима со штрафом в размере 150 000 рублей. Приговор не вступил в законную силу.

НЕБЛАГОПРИЯТНЫЕ ДНИ В АПРЕЛЕ: 23, 25, 29

Чт 16.04	Пт 17.04	Сб 18.04	Вс 19.04	Пн 20.04	Вт 21.04	**Ср 22.04**
			ДЕНЬ			
+5	**+7**	**+7**	**+7**	**+9**	**+8**	**+8**
			НОЧЬ			
0	**-1**	**-1**	**-1**	**-1**	**+1**	**0**

2020 АКТУАЛЬНАЯ ТЕМА

ЗА СУТКИ – 44 СЛУЧАЯ ЗАРАЖЕНИЯ КОРОНАВИРУСНОЙ ИНФЕКЦИЕЙ

По информации оперативного штаба по предупреждению распространения коронавирусной инфекции в Тверской области, только за одни сутки (13 апреля) в регионе были подтверждены 44 новых случая коронавирусной инфекции.

Как выяснилось, из числа вновь заболевших 24 человека контактировали с людьми, у которых ранее был подтверждён коронавирус; 9 пациентов – медики, работавшие в московских клиниках. Все они в настоящее время изолированы и получают квалифицированную медицинскую помощь. Определён круг контактных лиц, за ними установлено медицинское наблюдение, проводятся лабораторные исследования и санитарно-эпидемиологические мероприятия.

По мнению специалистов, рост числа выявленных случаев коронавируса связан с увеличением в регионе объёма лабораторных исследований, а также со стартовавшим недавно обследованием медицинских работников. Кроме того, не стоит забывать, что эти данные поступили за период, включающий выходные дни. Таким образом, в настоящее время в регионе подтверждены **75 случаев** заболевания коронавирусной инфекцией.

Постановлением Правительства Тверской области в регионе продлено действие ограничительных мер, направленных на предупреждение распространения COVID-19. Власти призывают жителей Верхневолжья строго следовать предписанным специалистами рекомендациям и по возможности максимально ограничить свои контакты.

Прежде всего, это касается пожилых людей. Им рекомендовано не выходить из дома без крайней необходимости. Желательно, чтобы продукты и лекарства людям старшего возраста доставляли их дети. Если такой возможности нет, можно обратиться за помощью к волонтёрам. Работа ведётся в рамках федеральной акции «Мы Вместе» при поддержке Тверского регионального отделения «Единой России». Напоминаем: оставить заявку на волонтёрскую помощь можно по телефону **8-800-302-28-69**. Для тех, кто нуждается в помощи, открыта региональная горячая линия благотворительного марафона **#ЗАБОТАРЯДОМ** – телефон **8-800-600-31-99.** Здесь принимаются заявки на продуктовые наборы от многодетных семей, одиноких и одиноко проживающих граждан старшего возраста, матерей-одиночек, маломобильных граждан.

В текущей эпидемиологической ситуации крайне важно, чтобы дети находились под присмотром взрослых, не гуляли на детских и спортивных площадках, не контактировали со своими друзьями. На период профилактических мер лучше перевести их общение в режим онлайн.

До 30 апреля приостановлена деятельности точек общепита (кроме дистанционной торговли) – за исключением тех, что обеспечивают питание работников предприятий и организаций. Также в регионе д**о 19 апреля** включительно введены ограничения для туристов: приостановлено бронирование мест, приём и размещение граждан в пансионатах, домах отдыха и гостиницах. До этого же дня приостановлена работа ярмарок и продлён запрет на приём документов для предоставления государственных и муниципальных услуг в МФЦ, предусматривающий очное присутствие гражданина. Выдача документов осуществляется в электронном виде либо по предварительной записи.

Меры по предупреждению распространения на территории Тверского региона новой коронавирусной инфекции координирует рабочая группа под председательством губернатора. Специализированные койки для пациентов с коронавирусной инфекцией развёрнуты в отделениях 3 больниц – в Твери и 13 – в районах. Запланировано создание резервных коек, планируемый объём – 795 инфекционных и 137 реанимационных, что значительно больше, чем по нормативу, утверждённому Минздравом РФ.

Кроме того, региональному Министерству здравоохранения поручено проработать вопрос о перепрофилировании коек в крупных городах Верхневолжья

– Ржеве, Кимрах, Вышневолоцком городском округе, Бологом. По поручению Игоря Рудени в медицинских учреждениях создаются отдельные специализированные боксы для беременных женщин с подтверждённым диагнозом коронавирусной инфекции, либо контактировавших с заражёнными гражданами, идёт закупка дополнительного оборудования, лекарств, средств защиты и дезинфекции для больниц.

Официальную информацию о борьбе коронавирусной инфекцией в области можно получить на сайтах правительства Тверской области, а также регионального Минздрава и в соцсетях **https://vk.com/coronavirus_tverreg, https://ok.ru/group/56539494809749.**

Все граждане, вернувшиеся из-за рубежа, должны соблюдать двухнедельную изоляцию, предварительно сообщив о месте и датах их пребывания и возвращения в регион по телефону "горячей линии" **8-800-333-93-72.**

«КАРАУЛИЛИ: ДЫШУ ИЛИ НЕТ»:

БЫВШИЕ ПАЦИЕНТЫ О COVID-19 И САМООТВЕРЖЕННОСТИ ВРАЧЕЙ

В редакцию позвонила жительница Тверской области Ирина, которая рассказала, как после возвращения из-за границы они с мужем почувствовали симптомы коронавируса, какой диагноз им поставили и какую помощь оказали в инфекционном госпитале при 6-й городской больнице Твери.

Семейная пара приехала из Абу-Даби (Объединённые Арабские Эмираты) 14 марта. У Ирины буквально в тот же вечер поднялась температура и держалась на уровне 38,5 - 38,9 градусов. Чуть позже появился и кашель.

– Я думала, что просто простудилась, всё само пройдёт. Сбивала температуру парацетамолом. Не верила, что ко мне может пристать эта зараза. Тем более что на тот период, начало марта, Арабские Эмираты не находились в списке потенциально опасных стран. Одним словом, несколько дней я занималась самолечением, но легче не становилось. 23 марта я позвонила на «горячую линию», рассказала о симптомах. Прибывшая «скорая помощь» доставила меня в 6-ю больницу. В итоге мне поставили диагноз: обширная двусторонняя пневмония и не уточнённая коронавирусная инфекция, – рассказала Ирина.

Как выяснилось, у её мужа тоже взяли мазок на коронавирус. Тест оказался положительным, и супруга Ирины также госпитализировали. Правда, болезнь он перенёс в лёгкой форме.

Ирине – 56 лет, её мужу – 57. Женщина говорит, что провела в больнице почти три недели. Первую неделю из-за тяжелейшего воспаления лёгких не могла даже вставать с постели. Признаётся, что врачи от неё практически не отходили.

– Первую неделю лежала плашмя. У меня большая семья – за мной есть, кому ухаживать. Но, сами понимаете, близких из-за карантина в больницу не допустили. Поэтому я, конечно, была потрясена отношением врачей. Они постоянно караулили: дышу я или нет, подбирали лекарства, подключали кислород. Сейчас в больнице хватает среднего

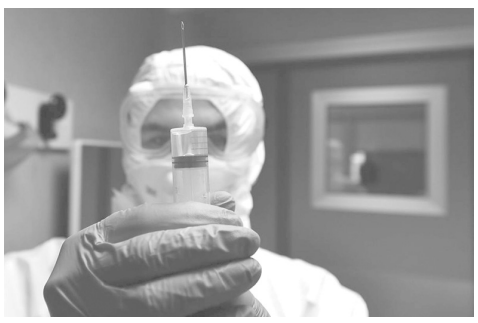

медперсонала, а тогда, когда регистрировались первые случаи заболеваемости, врачи почти всё делали сами. Они и домой, я думаю, не уходили, постоянно находились в больнице, – говорит Ирина.

– Пожалуйста, напишите, что я благодарю Светлану Александровну Лобачёву, Галину Викторовну Моржакову и Олега Евгеньевича Иванова. Они меня постоянно спрашивали: «Ирина, вы живы? Ирина, как ваше здоровье?», подбадривали. Как они со мной возились – нет слов! Я видела, как им тяжело работать в этих костюмах – душно, жарко, дышать сложно. Но они внимательно относились к каждому пациенту.

Пережив такую серьёзную болезнь, я хочу обратиться к моим землякам: соблюдайте, пожалуйста, все рекомендации, которые озвучивают медики, выполняйте указания властей, без особой нужды не выходите на улицу. Врачи, конечно, нам помогут, спасут. Но давайте не будем им усложнять работу! Они и так сейчас на передовой, а насколько им тяжело – я видела лично.

В настоящее время Ирина уже находится дома, её выписали ещё 10 апреля, а её мужа – и того раньше. Так супружеская пара пережила заболевание коронавирусом.

(«АиФ Тверь»).

МОШЕННИКИ ОТ КОРОНАВИРУСА

Тему коронавирусной инфекции активно используют злоумышленники для хищения денег с банковских счетов

Центробанк фиксирует новые схемы мошенников, например, звонки, письма, СМС-рассылки гражданам с обещаниями разного рода компенсаций, отсрочек по выплатам кредитов или услуг по медицинской диагностике нового коронавируса. Также злоумышленники предлагают услуги волонтёров, запугивают штрафами за нарушение изоляции, предлагают поддельные справки на передвижение и прочие услуги. Используя методы социальной инженерии, под различными предлогами

они вынуждают людей сообщать данные их платёжной карты или самостоятельно переводить деньги на счёт мошенников, устанавливать приложения, которое позволяют удаленно управлять смартфоном или компьютером жертвы.

Мошенники также рассылают письма со ссылками на фишинговые сайты. Это могут быть как ссылки на поддельные интернет-магазины, так и на сайты с якобы самой свежей информацией о новом вирусе, либо на ресурсы по сбору средств на разработку вакцины или средства защиты. Для того чтобы выманить у граждан данные банковских карт и убедить человека открыть вложение или перейти по ссылкам на зараженные сайты, мошенники часто подделывают бренд и фирменный стиль известных организаций (Министерство здравоохранения, Роспотребнадзор, Банк России, Всемирная организация здравоохранения и другие).

Отделение Тверь ГУ Банка России по ЦФО рекомендует в этот период очень внимательно относиться к любой поступающей к вам информации и предложениям, связанным с темой коронавируса. Стоит учесть, что злоумышленники будут эксплуатировать панические настроения граждан на всём протяжении пандемии, придумывая все новые способы для обмана и хищения средств. Не сообщайте посторонним людям и не вводите на неизвестных сайтах данные своей банковской карты, пароли из СМС-сообщений, под каким бы предлогом эти данные ни пытались узнать. Не принимайте на веру информацию, которую вам сообщили неизвестные люди, даже если они представились сотрудниками авторитетных организаций. Всегда перепроверяйте её на официальных сайтах!

2020 ТОЧКА ЗРЕНИЯ

Вера ГЛАДЫШЕВА

БУДУЩЕЕ В ТУМАНЕ

ПОД ШУМОК КОРОНАВИРУСА

Сейчас весь мир обсуждает сделку нефтедобывающих стран, которые оказались перед реальной опасностью катастрофы из-за низких цен на нефть. Вот и приходится договариваться друг с другом. А иначе никак. И поистине смешны те, кто, срочно переквалифицировавшись из вирусологов в знатоков нефтяного рынка, начинают рассуждать о том, сколько на этом соглашении проиграл Путин и какой тупица (в отличие от них, диванных экспертов) глава Роснефти Сечин.

Но мы не станем рассуждать на тему, в которой тысяча неизвестных. Скажем только, что Путин добился уникального результата, причём в то время, когда каждый сам за себя, усадив нефтедобывающие страны за стол переговоров. Да и Дональд Трамп не просто так звонил Путину, до того согласившись на сокращение добычи нефти. А ведь ещё совсем недавно категорически делать этого не хотел. Сколько просуществует эта сделка, не знает никто. Наверное, до тех пор, пока ситуация в мире немного не стабилизируется. Дальше – неизвестность, и потому нет большого смысла обсуждать этот предмет. А вот на другую тему, которая волнует не мир, но Россию, поговорить стоит.

Речь идёт о сносе памятника И.С. Коневу в Праге. Сделано всё было самым подлым образом, под шумок из-за коронавируса, когда жители сидели по домам в изоляции. Смотреть на то, как опрокинутый памятник одному из самых знаменитых маршалов с накинутой на шею петлёй лежит на земле, было очень больно. И если чехи, которые всё это устроили, хотели добиться, чтобы русские люди (не скажу – возненавидели), но начали презирать эту страну, то их можно поздравить с успехом.

А ведь командующий 1-м Украинским фронтом маршал Конев чрезвычайно бережно относился к европейским городам, в том числе к Праге, стараясь сохранить их исторические здания и ценности. Прага обязана ему тем, что стоит она по сию пору в своём первозданном виде, привлекая миллионы туристов. Забыто всё, и благодарность за освобождение – пустой звук. Скорее наоборот – этот исторический факт вызывает необъяснимую злобу и желание затолкать его в самый дальний сундук, где о нём никто не вспомнит.

К министру обороны Чехии обратился Сергей Шойгу с вежливой просьбой отдать памятник России. Ну, не нужен он вам – отдайте. Так ведь нет, не удержались от желания иезуитски поиздеваться, заявив, что это компетенция районных властей, и поэтому отдать памятник они не могут. Мерзость и низость в чистейшем виде! Ну, что ж, пусть эти «цивилизованные европейцы» не думают, что их подлость со временем забудется и уйдёт в небытие. Этого не случится: слишком тонкие душевные струны русских людей затронули чехи. Да и государство наше приняло незамедлительные меры.

Пражский чиновник, 36-летний Ондржей Коларж, демонтировавший памятник, не подозревал, что войдёт в историю. Он стал первым зарубежным чиновником, против которого в России завели уголовное дело за уничтожение или повреждение воинских захоронений и памятников. Теперь наглого и тупого толстяка мы можем преследовать по всему миру. И, хочется надеяться, что данный прецедент охладит пыл ниспровергателей памятников в самых разных странах. А что касается памятника – нам бы сделать его копию, да и поставить на хорошем месте в Москве – недалеко от чешского посольства. Это было бы хорошее решение.

ФАЛЬШИВКИ ОТ ГРАНТОЕДОВ

Но вот ведь что досадно – если бы только зарубежные недоброжелатели говорили и делали гадости России. Так ведь нет – своих, доморощенных, готовых в любой момент подставить ногу, вбросить насквозь лживую информацию, чтобы разогнать панику, устроить провокацию, обвинив во всём власти, в нашей стране не то, чтобы хватает, а явный переизбыток. И уже со всех краёв несутся возгласы, когда же этим деятелям воздадут по заслугам. При этом меры предлагаются самые радикальные – уж больно достали нормальных людей эти разрушители России. Сегодня они принимают деньги из-за бугра на подрывную работу, а завтра по дешёвке торганут страной, нимало не задумываясь о её судьбе.

Вот и сподвижница Навального Васильева собрала с наивных дурачков деньги (немалые, кстати), закупила средства защиты и типа повезла их в заражённый регион. Её, естественно, остановили, тут же набежали иностранные журналисты, – шум на весь мир. Как же – благотворительницу с благородной целью не пускают. А что мадам везла-то? Средства защиты ценой на порядок меньше, чем было собрано средств. Остаётся только спросить: где деньги, Зин? Масок с халатами хватило бы на день работы, не больше. Но зато пиар на весь мир, ведь переводы от иностранных кураторов тоже надо отрабатывать.

То, что пишут в интернете, вообще никаким здравым смыслом охватить невозможно. Причём вот что интересно: на таком ресурсе, как «Континенталист» (ещё не так давно очень информационном) все помоечные статьи появляются строго в определённое время – либо, когда в Штатах наступает вечер, либо американским утром, когда у нас солнце клонится к закату. Всем уже хорошо известно, откуда вещают эти злопыхатели, но ничто не мешает им продолжать своё чёрное дело за хорошие деньги. Порой бывает так, что под одним же и тем ником в течение короткого времени (2-3 часа) вываливается 5-6, а то и больше статей. Хотела бы видеть я того человека, который за два часа напишет серию статей. Значит, работает бригада, нанятая для развешивания лапши на уши российским гражданам. И до тех пор, пока мы не введём положение о том, что каждый появляющийся в интернете товарищ должен регистрироваться с использованием паспортных данных под своими именем и фамилией, ситуацию нам кардинально не исправить.

В тотальной войне пятой колонны с президентом открылась новая линия фронта. Пошли косяком требования отменить крайний срок карантина. Одни «умники» говорят, что и пандемии никакой нет – у них это показала математическая модель; другие утверждают, что люди в замкнутом пространстве постоянно скандалят и ссорятся. И якобы из карантина Россия выйдет не только обедневшей, но и разведённой. А тот факт, что число заболевших ежедневно возрастает, их совершенно не волнует.

Отменить всеобщий карантин – это вывести эпидемию в регионах на новый уровень, где местная небогатая медицина может и захлебнуться. Когда же всё заполыхает, можно проклинать на все лады власть, что сейчас некоторые и делают. Пока без особого успеха, но что будет завтра? Информационные диверсанты не успокаиваются, и не успокоятся: лгать – это их работа. Просто надо знать, если вам говорят, что из-за коронавируса и изоляции семьи в России оказались на грани распада – перед нами информационная диверсия. А с диверсантами у нас когда-то знали, как поступать.

Вот уже и секретарь Совета безопасности РФ Николай Патрушев озаботился новой медиаполитикой, чтобы оградить в первую очередь подрастающее поколение от агрессивной информации. *«Интернет всё более становится мощным инструментом манипуляции сознанием и поведением молодого поколения»,* – отметил Патрушев. А как можно переформатировать сознание людей, особенно юных, склонных к протесту, мы уже видели на примере Украины.

Сейчас этим же проторённым путём двигается Белоруссия. И никакую негативную информацию о «благословенном» Западе зомбированные мозги не воспринимают. Критическое мышление у таких людей отсутствует напрочь, и даже когда нестерпимая ситуация говорит сама за себя, они находят оправдание «стране своей мечты». А не мешало бы взглянуть на всё реально, и не создавать в своей голове сказочную картину глянцевого мира, которого нигде нет.

«МОЛИТЕСЬ ЗА РОССИЙСКУЮ МЕДИЦИНУ»

Вот какую реальную ситуацию в одном из столпов западного мира рисует русская эмигрантка волны 90-х Ольга Солоухина. Это дочь известного писателя Владимира Солоухина, не любившего большевиков, Ленина и советскую власть, но умершего на родине. Его дочери незачем наводить тень на Великобританию, которая стала ей родным домом. Но вот что она рассказывает.

«...Читаю телеграм, там советуют – сами не лечитесь, вызывайте врача. Вот это «вызывайте врача» у меня вызывает прямо изумление. Еще какой-то Роспотребсоюз (правильно «надзор» – ***прим. ред***.) у вас ходит, делает тесты на «корону». Ребята, вы просто не понимаете своего счастья! Это все какие-то недостижимые мечты для нас, жителей Лондона, столицы европейского государства. Представьте на минуточку, что вы в Москве в квартире – лежите один, вы понимаете, что очень серьёзно заболели, у вас температура уже 2 недели, вы не можете подняться с постели, вам очень тяжело дышать, и вы одновременно знаете, что к вам никто из врачей не придёт. Совсем. Никогда.

Вам запрещено приезжать в госпиталь, вам никто, ни за какие деньги не сделает КТ легких. Вы попросту обречены и играете в самую страшную рулетку в своей жизни – задохнётесь ли вы и умрёте мучительной смертью или ваш организм (без всякой медицинской помощи) вас вывезет. Единственное, что вы будете слышать по телефону, по автоответчику – «сидите дома». Вы будете просить, чтобы вам привезли антибиотики, но услушите только записанное сообщение по телефону – «сидите дома». Один знакомый англичанин умолял привезти хотя бы парацетамол, положить под дверь, ему врачи ничего не привезли. Вас не спасут. Вам не помогут. Вам никто не поможет ни советом, ни лекарствами, ни рецептом. Потому что против этого вируса в Лондоне ничего не выписывают. Вообще ничего».

Жутковатая картина, не правда ли? Американская коммерческая медицина тоже показала себя во всей красе. А у нас всё ноют и ноют, причём многие чисто из соображений пиара, как, например, депутаты Нилов и Журавлёв. Хотела бы я посмотреть на них во время войны, когда они так критиковали бы главнокомандующего. А если кто не понял, то мы действительно находимся на войне – эпидемиологической и информационной. И она не менее опасна, чем та, что была в прошлом веке. Так, ютуб в разгар пандемии удалил интервью с Денисом Проценко, главврачом больницы, которая сейчас является одним из главных фронтов в борьбе с коронавирусом. Если кто не знает, то ютуб принадлежит США и регулируется оттуда. Причиной блокировки ролика называют «недопустимый контент».

Что же такого недопустимого мог сказать Денис Проценко в интервью журналисту Антону Красовскому, ролик которого посмотрели более 3 миллионов человек? На самом деле, это видео даже не нарушило, а разрушило мифы о плохой российской медицине, ужасных больницах, отсутствии защитных средств и оборудования, некомпетентных врачах. Да, здравоохранение у нас далеко не идеальное, в прошлые годы было допущено много ошибок, но мобилизовываться в трудный момент мы не разучились. И если наступает тяжёлый момент, то начинаем бороться с бедой все вместе. А что касается провокаторов и паникёров, то они всегда были. Так же, как и противники власти. Кстати, Черчилль в своё время сказал, что Сталин не выиграл бы войну, если бы до её начала не зачистил оппозицию. Надо бы и нам, может быть, хоть и не столь радикальными мерами, но озаботиться этим вопросом.

Что касается Ольги Солоухиной, то она свой рассказ завершила так: «У меня несколько знакомых заболели и вылечились в Москве. Люди известные, всем, кто меня читает, и так ясно, о ком я, фамилии называть не буду. Так вот, их в Москве вовремя госпитализировали, следили за показателями крови, состоянием лёгких, следили за процессом, меняли методы лечения и вылечили! Давали всё – лекарства от малярии, от ВИЧ, от паразитов, от хрен знает чего, – лишь бы каждого вытащить. Ребята! Саша, Елена, Ирина, Алексей и многие другие, вас бы уже не было на свете, если бы вы оказались в Англии. В общем, люди, молитесь на нашу российскую медицину». Вот так.

2020 ИТОГИ-2019

НОВЫЕ ВЫЗОВЫ ТРЕБУЮТ НОВЫХ РЕШЕНИЙ

Вера ГЛАДЫШЕВА

Ежегодный отчёт главы района В.М. Румянцева перед депутатами, который состоялся 9 апреля, – это даже не сложившаяся традиция (хотя в каком-то смысле и она тоже), а обязанность, связанная с необходимостью подвести итоги за год, оценить сделанное, отметить достижения, сосредоточиться на недостатках и, конечно, наметить перспективы на будущее. Казалось, что 2019-й выдвигает нам немало вызовов, но это мы ещё не знали, что нам сулит наступающий год. Теперь же представляется, что это было достаточно благополучное время, и даже в условиях стеснённого финансирования можно было решать серьёзные задачи.

ДВИЖЕНИЕ – ВВЕРХ!

2019-й показал: администрация района стремилась работать с наибольшей эффективностью, чтобы социально-экономическая жизнь в районе не только не останавливалась, но успешно развивалась. Это был год, когда мы, можно сказать, готовились совершить рывок в будущее. Поскольку в этот период была принята Государственная программа по развитию сельских территорий. Программа сама по себе очень обширная, ибо затрагивает все стороны жизни села. Работа с ней должна заметно продвинуть сельские территории – как в хозяйственной жизни, так и в социальной сфере, благоустройстве, экологической безопасности. Район также активно подключился к реализации национальных проектов, выдвинутых президентом России.

В. Румянцев отметил, что в результате предпринимаемых усилий району удалось сохранить темпы, а по ряду показателей превзойти результаты 2017-2018 годов. Вот только некоторые цифры, которые говорят сами за себя. Производство сельскохозяйственной продукции в денежном выражении составило **почти 3 млрд. рублей**, а это, на минуточку, рост (пот сравнению с 2018-м) – **на 3,6 процента**. А по производству мяса говядины и свинины рост составил ни много ни мало – **почти 9,5 процентов**. И почему-то расплодившиеся во множестве критиканы, которые пророчат нам голодные времена, не хотят обратиться к фактам и подтверждающим их цифрам, которые красноречиво свидетельствуют, что России удалось обеспечить свою продовольственную безопасность. Скажем за это спасибо европейским санкциям!

Очень заметно прибавляет и зерновое хозяйство, причём положительная динамика фиксируется и по посевным площадям, и по производству зерна. Желающие могут познакомиться с цифрами: в 2017 году произведена 11531 тонна, в 2018 году – 13296 тонн, в 2019 году – **20546 тонн зерна**. Ржевский район, увы, не слишком богат запасами природных ископаемых, тем не менее, администрация активнее, чем в предыдущие годы, занимались поиском и эффективным использованием наших природных запасов доломитового и известкового камня, а также формированием новых отраслей туризма. За туризм, конечно, в настоящее время схватились многие российские регионы, потому как дело перспективное, и каждый старается найти свою изюминку, показав себя в лучшем виде.

Ржев и район получили большой подарок в виде Мемориала советскому солдату, который станет местом притяжения для тысяч людей. Но не мемориалом единым может быть притягательна ржевская земля, поэтому идёт активный поиск новых точек приложения для развития туризма. Одна из них – связь знаменитого

графского рода Игнатьевых с деревнями Зайцево и Чертолино, где располагалось их родовое имение. Движение в данном направлении может стать мощным толчком к развитию туристической отрасли в районе. Ведь в биографии этой семьи соединилась история России XX века, в которой немало доблестных, трагических и просто интересных страниц.

Но, как известно, каждое новое дело требует немалых вложений. И здесь во весь рост встаёт вопрос с наполнением бюджета – будет ли он полностью зависимым от вышестоящих, или муниципальное образование сможет в значительной степени жить на собственные средства. Ведь в этом случае можно самостоятельно тратить деньги на разработанные администрацией планы и начинания. Об этом в отчёте убеждённо говорил глава Ржевского района, нацеливая депутатов на работу по развитию экономики.

ЦЕЛЬ – РАЗВИТИЕ ЭКОНОМИКИ

В. Румянцев отметил, что в минувшем году наметилась положительная динамика в таких наиважнейших показателях, как районный и консолидированный бюджеты, собственные доходы. В результате доходы консолидированного бюджета за 2019 год на одного жителя района выросли **на 53,9%** и составили **45916 рублей**.

– Относительно стабильная работа по выполнению бюджетных предписаний позволила нам ввести в эксплуатацию более **5000 кв. м. жилья** – в 2 раза больше, чем в 2018-м, построить **16,5 км газопроводов**, **17,5 км дорожного полотна**, при этом мы существенно изменили структуру ремонтируемых и строящихся дорог, – подчеркнул глава района.

В хорошем состоянии поддерживались и успешно функционировали школы, дошкольные учреждения, больницы, фельдшерско-акушерские пункты, учреждения культуры. А вот что достойно особенной похвалы – так этот тот факт, что по состоянию на 31 декабря 2019 года район не имел ни одной копейки кредиторской задолженности и не исполненных судебных обязательств. Не получила фактического подтверждения ни одна жалоба или обращение в соответствующие органы в части недобросовестного исполнения контрагентами своих обязательств по причине бесконтрольности со стороны представителей власти.

Кстати, те, кто кричат в интернете о попустительстве властей в отношении природных пожаров, лучше бы обратились на себя самих и не лезли в лес на прогулки, тем паче не жгли бы по недоумию траву. А власть в данном случае может сделать только одно – закрыть своим постановлением въезд в лес и нещадно штрафовать любителей погулять, а также тех, кто норовит освободить землю от прошлогодней травы, на значительные суммы. Вот тогда «попустительства» и не будет.

СОЦИАЛЬНЫЕ ПРИОРИТЕТЫ

Свои социальные обязательства Ржевский район выполнил в полной мере. Это были и оплаченные взносы на капитальный ремонт многоквартирных домов, на льготный проезд медицинским работникам, компенсация расходов на оплату жилых помещений, услуг по отоплению и за электроэнергию педагогическим работникам. Муниципалитет оказал материальную помощь жителям по другим направлениям **на сумму 4 803,1 тыс. рублей**, включая обеспечение жилыми помещениями детей-сирот (4106,6 тыс. рублей), и это далеко не всё.

В прошедшем году представители двух фермерских хозяйств получили значительные субсидии на развитие КФХ. **В 3 раза** увеличилось число жителей района, участвующих в областных программах по улучшению жилищных условий, **85 человек** получили средства (1 495,0 тыс. рублей) на основе социальных контрактов (всего за 2017-2019 годы были заключены 72 контракта на 4 929,86 тыс. рублей).

НАЦПРОЕКТЫ В ДЕЙСТВИИ

2019-й – год старта национальных проектов. Ржевский район в той или иной мере участвует во всех нацпроектах, реализуемых на территории Тверской области, поскольку все они крайне важны. Но особую стратегическую значимость имеет проект «Демография». Решение демографических проблем будет определяться степенью решения всех других проектов. Район имеет все предпосылки к тому, чтобы переломить ситуацию: сначала остановиться на сокращении численности населения, затем – перейти к её увеличению. Безусловно, задача трудная, но выполнить её возможно, и это хорошо понимает глава района, в свою очередь, нацеливая депутатов активнее работать в этом направлении.

По мнению В. Румянцева, для начала следует сократить отток населения. Пути решения известны: открытие новых рабочих мест с достойной заработной платой. Предпринимаемые сегодня меры уже сегодня приносят результаты. Темпы сокращения населения по району за 2017-2019 годы – **в два раза ниже**, чем в 2014-2016

годах. Уменьшились темпы сокращения численности учащихся в школах. Впереди – серьёзная работа по коренному перелому ситуации, поскольку есть понимание путей решения проблемы. 29 марта 2020 года по инициативе Собрания депутатов Ржевского района состоялась встреча с главным врачом Ржевской ЦРБ, в которой приняли участие медики, непосредственно работающие с населением. Разговор показал большой круг вопросов, требующих своего решения. В равной доле это относится к сферам образования и культуры. При этом важно качественно поменять роль всех участников процессов, происходящих в социальной сфере.

Не мог В.М. Румянцев обойти стороной наступающий юбилей Великой Победы. Он отметил, что прошедший год стал главным в подготовке к празднованию этой даты. Позади – громадная совместная работа всех неравнодушных к истории нашей страны людей. Именно эти приближающиеся дни покажут, насколько мы чтим память тех, кто победил, а затем, сменив винтовку на плуг, восстанавливал страну. И очень важно взвешенно, как в столь сложных условиях достойно отпраздновать эту дату и продолжить работу во имя земляков, отвоевавших для нас мирную жизнь.

ИНВЕСТИЦИЯМ – ЗЕЛЁНЫЙ СВЕТ

Генеральным направлением в работе администрации района в 2019 году было продолжение инвестиционной деятельности. Как видно из далеко не полных показателей работы по социально-экономическому развитию, район впервые достиг годовых вложений на сумму **более 5,0 млрд рублей**. В текущем году основными инвестиционными площадками должны стать сельские поселения «Победа», «Есинка», «Хорошево», «Медведево».

В. Румянцев отметил, что есть реальная возможность через инвесторов вложить в развитие района **не менее 2,0 млрд рублей**. Хорошим подспорьем должен стать при грамотном применении Федеральный закон «О защите и поощрении капитальных вложений», подписанный президентом РФ 31 марта 2020 года. Более активную позицию следует занять и в реализации постановления Правительства РФ «Об утверждении государственной программы РФ «Комплексное развитие сельских территорий».

ОСОБАЯ ОТВЕТСТВЕННОСТЬ

Время показало, что в целом удовлетворительно завершив 2019-й, район в таком же темпе взял старт в 2020 году. К сожалению, события нынешних зимы-весны вносят существенные коррективы в организационную работу. Вся страна (и Ржевский район не исключение) оказались перед новыми вызовами в связи пандемией коронавируса. А поэтому требуются особые усилия, особая ответственность. Глава района отметил, что уже сейчас район, к сожалению, серьезно отстаёт от графика выполнения бюджета. Консолидированный бюджет за три месяца выполнен лишь на 19%, районный – на 18,8% (при условной норме 25%). В связи с коронавирусом администрация просчитывает официально выпадающие бюджетные поступления. По предварительным подсчётам они составят 11-12 млн рублей – следовательно, активнее следует проработать источники компенсации этих сумм.

Обратившись напрямую к депутатам, глава Ржевского района подчеркнул: эффективность работы обеих ветвей власти будет оцениваться не только по экономическим показателям, но также по социальной стабильности и политической активности населения. Новые вызовы требуют от всех нас совместной работы, взаимной поддержки, благоразумия и готовности прийти на помощь друг другу. Тогда справиться со всеми трудностями, проблемами и вызовами мы сумеем гораздо быстрее и успешнее.

Фото Анатолия Тарасова.

ХРОНИКИ 2020 РЕЖИМА ПОВЫШЕННОЙ ГОТОВНОСТИ

ПРОДОЛЖАТ РАБОТУ В РЖЕВЕ И РАЙОНЕ

На заседании правительства области губернатор Игорь Руденя утвердил перечень системообразующих предприятий региона и муниципалитетов, которые продолжат работу в режиме повышенной готовности – при условии строгого соблюдения санитарно-эпидемиологических требований.

Таким образом, в перечень системообразующих предприятий регионального значения вошли: АО «514-й АРЗ», ПАО «Электромеханика», ООО «Прамо-Электро», АО «Элтра-Термо», АО «55-й Арсенал», ООО «Ржевмаш», АО «КСК «Ржевский», ООО «Ржевкирпич», ООО «Знатные хлеба» (филиал – Ржевский хлебокомбинат); АО «Агрофирма «Дмитрова Гора», ООО «Ручьевское». В список системообразующих предприятий муниципального значения вошли: ОАО «Молоко», ООО «Пивомедоваренный завод имени Эрнста Клейна», ООО «Карбонат» и МУП «Гостиница «Ржев».

На поддержку экономики из региональной казны направят порядка **1,8 млрд рублей**. Предусмотрено создание стабилизационного фонда для финансового оздоровления системообразующих предприятий. Также будет докапитализирован Фонд содействия кредитованию малого и среднего предпринимательства Тверской области для предоставления займов. Предусмотрены поручительства по льготным программам кредитования **по ставке 0,5%** – гарантии для привлечения кредитов в рамках оздоровления предприятий.

В ПОДДЕРЖКУ МАЛОГО БИЗНЕСА

В нынешней непростой ситуации отличным подспорьем для бизнеса должно стать снижение налоговых ставок и стоимости патентов. Таким образом удастся помочь более чем 5400 предпринимателям Тверской области.

Для ИП, работающих на упрощённой системе налогообложения, а также субъектов малого бизнеса, использующих патентную систему, ставка налога будет снижена в 3 раза. Снижение налоговой нагрузки предусмотрено для всех организаций и ИП, осуществляющих виды экономической деятельности, оказавшиеся в «зоне риска»: при налогообложении «доходы-расходы» – с 15% до 5%, при налогообложении «доходы» – с 6% до 2%.

Для ИП, наиболее пострадавших от прекращения деятельности, также перенесены сроки сдачи отчётности (от 3-х до 6 месяцев), помимо прочего они будут освобождены от ответственности за не сданные в налоговый орган в период с 1 марта до 31 мая отчёты. Освободят предпринимателей и от проведения мероприятий налогового контроля.

Наконец, малому бизнесу обеспечат отсрочки на уплату арендных платежей за пользование государственным и муниципальным имуществом на 6 месяцев с последующей возможностью предоставления рассрочки платежа до 5 лет.

НОВЫЕ ВЫПЛАТЫ НА ДЕТЕЙ, И НЕ ТОЛЬКО

Какие меры поддержки появились в России из-за коронавируса? Семьи, имеющие детей до 3 лет и право на материнский капитал, получат ежемесячную выплату с апреля по июнь включительно. Она составит 5 тысяч рублей на каждого ребёнка.

Если среднедушевой доход меньше прожиточного минимума в регионе, на каждого ребёнка от 3 до 7 лет будут выплачивать 50 процентов от его величины. Такую меру поддержки в регионе получат более 14 тысяч рублей, и необходимые средства уже выделены. Чтобы получить пособия на детей (как до 3-х, так и до 7 лет), достаточно заполнить заявление на сайтах «Госуслуги» **https://www.gosuslugi.ru** или Пенсионного фонда **http://www.pfrf.ru,** а также лично обратившись в МФЦ или отделении ПФР.

Также увеличено пособие по безработице – до **12130 рублей** (уровень МРОТ). Эта же сумма станет минимальной при расчёте больничных. **На 6 месяцев** автоматически продлеваются: субсидии на оплату жилищно-коммунальных услуг, социальные выплаты многодетным семьям, детские пособия, выплаты пенсионерам.

На период самоизоляции за работниками сохраняется заработная плата. Граждане, чьи права нарушаются работодателем, могут обратиться в Роструд – на горячую линию ведомства **8-800-707-88-41**, а также написать в раздел «Коронавирус: горячая линия» на сайте **онлайнинспекция.рф**.

УСЛУГИ ЖКХ – ЧЕРЕЗ ОНЛАЙН-СЕРВИСЫ

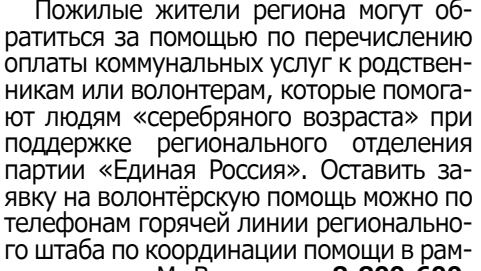

Жителей области в период действия ограничительных мер по предупреждению распространения коронавирусной инфекции просят оплачивать услуги ЖКХ через онлайн-сервисы. Тем более что возможность для удалённой оплаты есть у всех организаций-поставщиков коммунальных услуг – «ЕРКЦ», «ТверьАтомЭнергосбыт», филиал ПАО «МРСК-Центра» – «Тверьэнерго», «Газпром Межрегионгаз Тверь» и других. Информация о возможности удаленной оплаты размещена на официальных сайтах организаций, в платежных документах, а также на региональном ресурсе тверьдома.рф.

Для исключения очередей в местах оплаты услуг ЖКХ в настоящее время приостановлен прием платежей от населения в пунктах оплаты и кассах. Если вам не удалось оплатить услуги в определённое поставщиками время, можно сделать это позже, после снятия ограничительных мер. В настоящее время **пени и штрафы по таким «отложенным» платежам за коммунальные услуги начисляться не будут**.

Пожилые жители региона могут обратиться за помощью по перечислению оплаты коммунальных услуг к родственникам или волонтерам, которые помогают людям «серебряного возраста» при поддержке регионального отделения партии «Единая Россия». Оставить заявку на волонтёрскую помощь можно по телефонам горячей линии регионального штаба по координации помощи в рамках акции «МыВместе» – **8-800-600-31-99** и **8-800-302-28-69.**

ОБЪЯВЛЕНЫ ИПОТЕЧНЫЕ КАНИКУЛЫ

Правительство РФ поддержало инициативу «ЕР» и увеличило лимиты по размеру жилищных кредитов, при котором заемщики могут рассчитывать на ипотечные каникулы при снижении доходов из-за пандемии коронавируса.

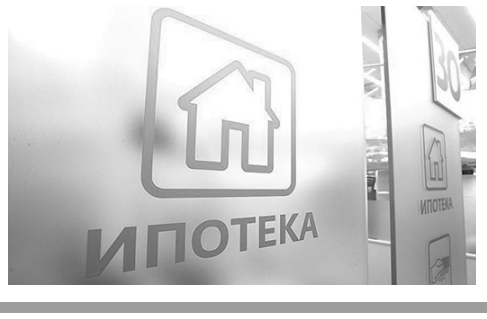

Предельные размеры ипотечных кредитов будут зависеть от регионов, поскольку стоимость жилья в субъектах отличается (для жителей Тверской области – **до 2 млн рублей)**. В пределах этих сумм заёмщик сможет временно приостановить выполнение своих обязательств перед банком по ипотечному кредиту.

Подать заявление в банк смогут заёмщики, у которых доход за последний месяц снизился **на 30%** относительно средней зарплаты за 2019 год. Отсрочка по ежемесячным платежам составляет шесть месяцев. Для этого заемщику необходимо документально подтвердить банку снижение доходов. Пени и штрафы за просрочку в этот период взиматься не будут. По истечении «ипотечных каникул» сумму задолженности необходимо будет вернуть.

БАНЯ И ПАРИКМАХЕРСКИЕ К ВАШИМ УСЛУГАМ!

С понедельника, **13 апреля**, городская баня будет работать в обычном режиме. Гражданам, имеющим право на льготную помывку, не нужно обращаться в Комплексный центр социальной поддержки населения: соответствующие списки будут предоставлены в МУП «Комбинат коммунальных предприятий».

Также с 13 апреля возобновляют свою работу парикмахерские города. В сложившихся эпидемиологических условиях должны соблюдаться все профилактические меры: в их числе – ежедневное измерение температуры тела работников, проведение дезинфекции помещений, мебели и оргтехники, а также обеззараживание воздуха. Кроме того, работники должны постоянно использовать защитные маски и дезинфицирующие средства. Возможность использования средств дезинфекции при входе в помещение должна быть и у посетителей.

ДЛЯ ЛЕЧЕНИЯ ПАЦИЕНТОВ С КОРОНАВИРУСНОЙ ИНФЕКЦИЕЙ

В медучреждениях Тверской области создано свыше 1300 мест в медицинских учреждениях для лечения пациентов с коронавирусной инфекцией. Соответствующее распоряжение подписал губернатор Игорь Руденя.

Специализированные койки будут развёрнуты на базе восьми учреждений здравоохранения региона: Калининской ЦРБ, областной больницы, тверских городских больниц №1 и №6, Нелидовской, Конаковской, Зубцовской ЦРБ, Центральной медико-санитарной части №141 Федерального медико-биологического агентства. Кроме того, региональному Минздраву поручено проработать вопрос о перепрофилировании коек в крупных городах Верхневолжья – Ржеве, Кимрах, Вышнем Волочке, Бологом.

При формировании коечного фонда будет закуплено всё необходимое оборудование и расходные материалы. Министерству здравоохранения дано поручение подготовить к работе с больными коронавирусной инфекцией необходимое количество медицинского персонала, в том числе – студентов выпускного курса Тверского медицинского колледжа, аспирантов и ординаторов ТГМУ.

2020 КРАЕВЕДЕНИЕ

ИЗ ИСТОРИИ МУЖСКОЙ ГИМНАЗИИ РЖЕВА

Ольга КУЗЬМИНА

Окончание. Начало в №14.

Итак, продолжаем представлять краткие биографии первых руководителях Ржевской мужской гимназии.

С ЧЕСТНОЮ ДУШОЮ И БЛАГОРОДНЫМ ХАРАКТЕРОМ

Павел родился в крестьянской семье. К 1855 году его отец освободился от крепостной зависимости и записался в купцы 3-й гильдии. Это позволило его сыну в 1873-м получить диплом историко-филологического факультета Императорского Казанского университета.

После окончания вуза восемь лет Павел Павлович преподавал древнегреческий и латинский языки в Нижегородской мужской гимназии, затем там же работал инспектором. В 1885-м он получил назначение в Ярославскую губернию, где в течение 15 лет возглавлял Рыбинскую восьмиклассную гимназию. К 1900 году за успехи в службе П.П. Стеблову присвоили чин действительного статского советника, ко всему прочему он получил звание личного «Почётного дворянина». Для гимназистов он учредил свою именную стипендию.

О высокой репутации П.П. Стеблова в полной мере свидетельствуют такие факты. В Рыбинске Павла Павловича неоднократно избирали гласным городской Думы. А в 1900 году, когда по приказу московского учебного округа он должен был переехать на новое место службы – в Ржев, родители учащихся обратились в Министерство образования с коллективным письмом, в котором просили оставить директора на прежнем месте. Тем не менее, новое назначение состоялось: Павел Павлович возглавил Ржевскую гимназию в 1900-1901 учебном году.

За время своего директорства он немало сделал для развития учреждения образования: привлёк к преподавательской работе сильных специалистов, стал инициатором строительства пристроек к зданию гимназии – для спортивного и актового залов. После отъезда из Ржева, выйдя в отставку, П.П. Стеблов жил в небольшом городке Меленки Владимирской губернии.

Он скончался в мае 1915 года, завещав похоронить себя в Рыбинске. Отпевание Павла Павловича проходило в домовой церкви Рыбинской мужской гимназии во имя великомученицы Татианы, которую он построил, будучи её директором. Упокоен П.П. Стеблов на старом Георгиевском кладбище г. Рыбинска. Рыбинские газеты того времени (1915) писали о П.П. Стеблове так: *«Столь завидное почётное место в общественной жизни выпадает лишь на долю людей, одарённых недюжинными способностями, людей практичных и тактичных, людей с честною доброю душою и благородным характером».*

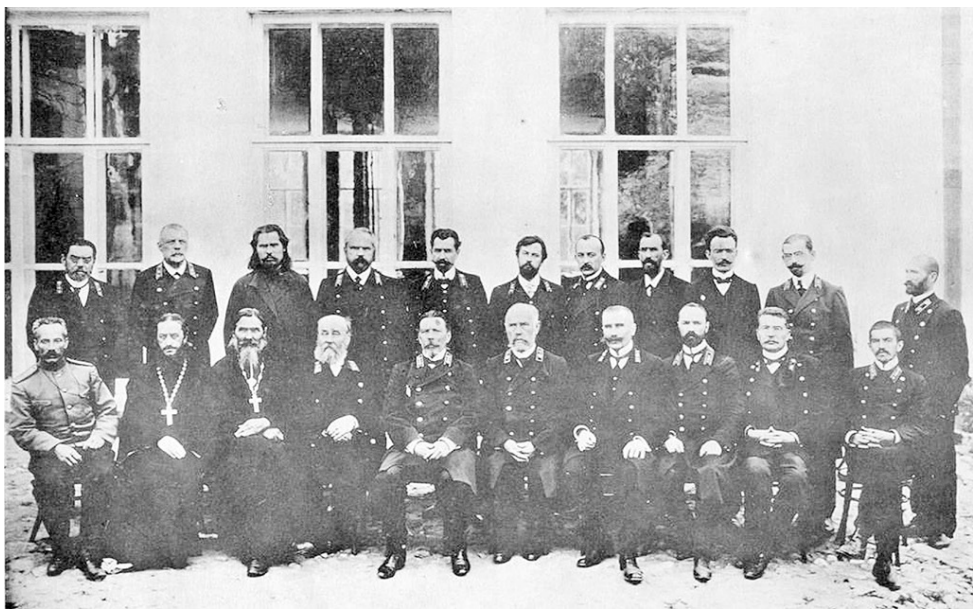

Яркий талант творца передался правнуку Павла Павловича – Евгению Юрьевичу Стеблову (родился в 1945-м) – известному сегодня актеру, народному артисту России (1993).

ПОСЛЕДНИЙ – В ЦАРСКОЙ РОССИИ

Антон Алексеевич Украинцев (около 1860 – после 1918) на должность директора Ржевской мужской гимназии был утверждён Московским учебным округом в 1909 году. С этого же года он являлся председателем Педагогического совета Ржевской женской гимназии. Действительный статский советник (должность штатского генерала), выпускник Императорского Московского университета (историко-филологический факультет, степень кандидата), Украинцев к тому время уже имел значительный опыт педагогической и административной работы.

До переезда в Ржев Антон Алексеевич состоял преподавателем древних языков Ефремовской прогимназии в Тульской (1881-1895) и в Орловской гимназиях (1895–1897). Позже служил инспектором народных училищ Орловской губернии (1897-1902) и I участка Тверской губернии (1902-1904). В 1904-1909 г.г. занимал пост директора народных училищ Ярославской губернии, после чего Антон Алексеевич получил назначение в Ржев. На столь ответственном посту он достойно прослужил вплоть до революционных событий 1917 года. К сожалению, нам пока не удалось обнаружить никакой достоверной информации о последнем периоде жизни А.А. Украинцева. Но это, нам думается, лишь дело времени.

В старших классах Ржевской гимназии Антон Алексеевич преподавал латинский язык. За должность, на столовые, казённую квартиру и прочие расходы он получал 4350 рублей в год (скажем, что общий бюджет гимназии в это время составлял около 36 тысяч рублей).

Помощником директора по учебной и воспитательной части и преподавателем математики был инспектор гимназии – статский советник **Иван Иванович Юрасов,** окончивший физико-математический факультет Московского университета. Его должностной оклад составлял 3350 рублей в год.

Штатным законоучителем гимназии являлся священник **Василий Андреевич Соколов** (1855 – после 1918), выпускник Санкт-Петербургской духовной академии. На службе – с 1882 года. До переезда в Ржев преподавал Закон Божий в Костромской мужской гимназии. С 1907 по 1914 (1917?) годы служил в Ржевской Михаило-Архангельской церкви. Его оклад составлял 3400 рублей в год.

С 1905 года при гимназии существовал родительский комитет, который избирался каждый год по отдельным классам. В его списках мы обнаружили весьма состоятельных горожан (родителей гимназистов) – например, начальника железнодорожной станции Ржев **Н.Ф. Капустина,** владельца пивоваренного завода **Н.Э. Клейна,** городского головы **И.А. Поганкина**, содержательницы фотографии **Доломатовой,** жены фотографа **А.А. Германа**, которому мы обязаны большинством известных сегодня дореволюционных снимков Ржева, и других.

ОТ МУЖСКОЙ ГИМНАЗИИ ДО СРЕДНЕЙ ШКОЛЫ №4

Ржевская мужская гимназия работала до 1918 года: 1 октября она была преобразована в школу II ступени. В 1922-м в связи с сокращением числа школ к ней были присоединены 3-я и 10-я школы II ступени, и именно тогда она стала именоваться 4-я Советская школа II ступени. Располагалась в том же здании, где ранее размещалась гимназия. Педагогический коллектив попрежнему представляют высококлассные специалисты, настоящие энтузиасты своего дела. Сегодня это учреждение образования известно как средняя школа №4.

Хочу ещё раз подчеркнуть: Ржевская мужская гимназия являлась интеллектуальным ядром города. Здесь были сосредоточены лучшие педагогические, руководящие и наставнические кадры. За сорок с небольшим лет её существования гимназия выпустила в свет немало ставших впоследствии известными всей России людей.

Среди них – **Михаил Владимирович Суетинов** (1890-1943). Коренной ржевитянин, в 1911-м он окончил историко-филологический факультет (исторический отдел) Московского университета, в 1915-м – Московский педагогический институт им. Шанявского. В Ржевской мужской гимназии Суетинов работал преподавателем истории. Ко всему прочему он являлся автором научного труда «Западное влияние в русской политической мысли XVIII века». Был избран учёным секретарём Ржевского научного общества по изучению родного края**. Впоследствии** Михаил Владимирович стал руководителем Ржевского архива, и его подвижническую деятельность на этом поприще переоценить невозможно.

Выпускником мужской гимназии был и **Николай Павлович Симсон** (1887-1942), младший сын П.Ф. Симсона, позже окончивший Московский университет и Петроградский Лесной институт, известный исследователь и архивист. Своей альма-матер считал Ржевскую гимназию и **Всеволод Александрович Коллар** (1908-1979), музыковед, преподаватель, фольклорист, заместитель директора Горьковской консерватории (Нижний Новгород), исследователь творчества Ф.И. Шаляпина, и многие другие выдающиеся личности. Среди звёздного состава выпускников довоенных лет – **Иван Брянов**, заслуженный врач РСФСР, ветеран авиакосмической медицины; **Пётр Веновский,** машинист, депутат Верховного Совета СССР, **Лев Качаев,** один из первых строителей Комсомольск-на-Амуре.

Ржев вас помнит, наши дорогие земляки!

На снимках: Стеблов Павел Павлович(1850-1915); педагогический совет Ржевской мужской гимназии (1909); Капустин Николай Федотович (1857-1917); Суетинов Михаил Владимирович (около 1890-1943).

ПОНЕДЕЛЬНИК, 20 АПРЕЛЯ

05.00, 09.25 Доброе утро
09.00, 12.00, 15.00, 03.00 Новости
09.55 Модный приговор 6+
10.55 Жить здорово! 16+
12.15, 01.10 Время покажет 16+
14.00 Добрый день 16+
15.15, 02.35, 03.05 Давай поженимся! 16+
16.00, 03.20 Мужское / Женское 16+
18.00 Вечерние новости
18.40 У нас все дома 16+
19.40 Пусть говорят 16+
21.00 Время
21.30 Т/с "Ищейка" 12+
22.30 Док-ток 16+
23.30 Вечерний Ургант 16+
00.10 Познер 16+

РОССИЯ 1 05.00, 09.30 Утро России
09.00, 14.30, 21.05 Вести. Местное время
09.55 О самом главном 12+
11.00, 14.00, 17.00, 20.00 Вести
11.30 Судьба человека с Борисом Корчевниковым 12+
12.40, 17.15 60 минут 12+
14.50, 02.40 Т/с "Тайны следствия" 12+
18.30 Андрей Малахов. Прямой эфир 16+
21.20 Т/с "Зулейха открывает глаза" 16+
22.30 Вечер с Владимиром Соловьёвым 12+
01.50 Т/с "Баязет" 12+

Ц 06.00 Настроение 0+
08.20 Х/ф "Опекун" 16+
09.40 Х/ф "Двенадцать чудес" 12+
11.30, 14.30, 17.50, 22.00 События 16+
11.50 Т/с "Она написала убийство" 12+
13.40, 04.40 Мой герой. Аглая Шиловская 12+
14.50, 00.30 Петровка, 38 16+
15.05, 03.10 Т/с "Пуаро Агаты Кристи" 12+
16.55 Естественный отбор 12+
18.10 Х/ф "Хроника гнусных времен" 12+
22.35 Беда народов 16+
23.05, 01.25 Знак качества 16+
00.00 События. 25-й час 16+
00.45 Хроники московского быта. Кремлевские жены-невидимки 12+
02.05 Вся правда 16+
02.30 Д/ф "Смерть артиста" 12+
05.25 Осторожно, мошенники! Скальпель мясника 16+
05.50 Верное решение 16+

НТВ 05.10 Т/с "Москва. Три вокзала" 16+
06.00 Утро. Самое лучшее 16+
08.00, 10.00, 13.00, 16.00, 19.00, 23.50 Сегодня
08.25 Т/с "Мухтар. Новый след" 12+
10.25, 01.10 Т/с "Морские дьяволы. Смерч" 16+
13.25 Чрезвычайное происшествие 16+
13.50 Место встречи 16+
16.25 Основано на реальных событиях 16+
17.10 ДНК 16+
18.10, 19.40 Т/с "Пёс" 16+
21.00 Х/ф "Охота на певицу" 16+
23.00 Т/с "Паутина" 16+
00.00 Поздняков 16+
00.15 Мы и наука. Наука и мы 12+
03.25 Их нравы 0+
03.40 Кодекс чести 16+

5 05.00, 09.00, 13.00, 17.30, 03.15 Известия
05.25, 05.40, 06.20, 07.10, 08.05, 09.25, 09.30, 10.25, 11.20, 12.15, 13.25, 13.35, 14.35, 15.30, 16.25 Т/с "Шеф" 16+
17.45, 18.35 Т/с "Великолепная пятерка" 16+
19.20, 20.05, 20.40, 21.25, 22.15, 00.30 Т/с "След" 12+
23.10 Т/с "Свои -2" 16+
00.00 Известия. Итоговый выпуск
01.15, 01.50, 02.20, 02.50 Т/с "Детективы" 16+
03.25, 04.05 Т/с "Страсть 2" 16+

РОССИЯ К 06.30 Письма из Провинции 12+
07.00 Легенды мирового кино 12+
07.25, 08.35, 14.05, 16.45, 17.35, 19.25, 20.55 Большие маленьким 12+
07.35, 19.35 Другие Романовы 12+
08.00 Х/ф "За кефиром" 12+
08.40 Цвет времени 12+
08.55, 00.35 Д/ф "Челюскинская эпопея" 12+
10.00 Линия жизни 12+
11.05, 22.30 Х/ф "Следствие ведут ЗнаТоКи" 0+
12.30 Academia 12+
13.20 2 Верник 2 12+
14.10 Спектакль "Месяц в деревне" 12+
16.50, 01.40 К 180-летию со дня рождения П.И.Чайковского 12+
17.40 Полиглот 12+
18.25 Д/ф "Тихие зори Станислава Ростоцкого" 12+
19.10 Открытый музей 12+
20.00 Д/ф "В поисках экзопланет" 12+
21.00 Сати. Нескучная классика... 12+
21.40 Т/с "Имя розы" 16+
23.55 Д/ф "Ошибка фортуны" 12+
02.30 Д/ф "Австрия. Зальцбург. Дворец Альтенау" 12+

06.00, 05.50 Ералаш 0+
06.15 М/с "Приключения Вуди и его друзей" 0+
06.55 М/с "Тролли. Праздник продолжается!" 6+
07.40 М/ф "Монстры против овощей" 6+
08.00 Детки-предки 12+
09.00, 14.15, 22.40 Светлые новости 16+
09.05 Уральские пельмени. СмехBook 16+
10.00 Х/ф "Знакомство с Факерами" 12+
12.15 Х/ф "Знакомство с Факерами-2" 16+
14.20 Х/ф "Хроники Спайдервика" 12+
16.15 Х/ф "Первому игроку приготовиться" 12+
19.00 Миша портит всё 16+
20.00 Х/ф "Гарри Поттер и орден Феникса" 16+
22.45 Русские не смеются 16+
23.45 Кино в деталях с Фёдором Бондарчуком 18+
00.40 Х/ф "Мифы" 16+
02.10 Х/ф "Киану" 18+
03.45 Слава Богу, ты пришёл! 16+
04.30 6 кадров 16+
05.00 М/ф "Гирлянда из малышей" 0+
05.10 М/ф "Осторожно, обезьянки!" 0+
05.15 М/ф "Обезьянки и грабители" 0+
05.25 М/ф "Как обезьянки обедали" 0+
05.35 М/ф "Обезьянки, вперёд!" 0+
05.40 М/ф "Обезьянки в опере" 0+

Домашний 06.30, 06.20 6 кадров 16+
07.05 По дела м несовершеннолетних 16+
08.05 Давай разведемся! 16+
09.10, 04.40 Тест на отцовство 16+
11.15 Реальная мистика 16+
12.15, 02.30 Т/с "Понять. Простить" 16+
14.05, 02.05 Т/с "Порча" 16+
14.35 Х/ф "Процесс" 16+
19.00 Х/ф "Садовница" 12+
23.15 Т/с "Дыши со мной". "Счастье взаймы" 16+
03.55 Т/с "Реальная мистика" 16+

ТВ3 06.00 Мультфильмы 0+
09.20, 09.55, 10.30, 17.30, 18.00 Т/с "Слепая" 16+
11.00, 16.00, 16.30 Т/с "Гадалка" 16+
11.30 Сидим дома со звездами 12+
12.00, 12.30 Т/с "Старец" 16+
13.00, 14.00 Не ври мне 12+
15.00 Мистические истории 16+
17.00 Т/с "Знаки судьбы" 16+
18.30, 19.30 Т/с "Хороший доктор" 16+
20.30, 21.15, 22.10 Т/с "Касл" 12+
23.00 Х/ф "Нерв" 16+
01.00, 01.45, 02.30, 03.15, 03.45, 04.30, 05.15 Т/с "Помнить все" 16+

РЕН 05.00 Территория заблуждений 16+
06.00, 15.00 Документальный проект 16+
07.00 С бодрым утром! 16+
08.30, 12.30, 16.30, 19.30, 23.00 Новости 16+
09.00 Д/ф "Засекреченные списки" 16+
11.00 Как устроен мир с Тимофеем Баженовым 16+
12.00, 16.00, 19.00 Информационная программа 112 16+
13.00 Загадки человечества с Олегом Шишкиным 16+
14.00 Невероятно интересные истории 16+
17.00 Тайны Чапман 16+
18.00 Самые шокирующие гипотезы 16+
20.00 Х/ф "Война миров" 16+
22.15 Водить по-русски 16+
23.30 Неизвестная история 16+
00.30 Х/ф "S.W.A.T.. Огненная буря" 18+
02.10 Х/ф "Самый пьяный округ в мире" 18+
03.50 Х/ф "Беатрис на ужине" 16+

06.00 Сегодня утром 12+
08.00, 13.00, 18.00, 21.15 Новости дня
08.35 Д/ф "Легенды госбезопасности. Исхак Ахмеров. Мистер "Резидент" 16+
09.25, 10.05, 13.15 Т/с "Снайпер. Офицер СМЕРШ" 12+
10.00, 14.00 Военные новости
13.50, 14.05 Х/ф "Я объявляю вам войну" 0+
15.50 Х/ф "Тихая застава" 16+
18.30 Специальный репортаж 12+
18.50 Д/с "Трудовой фронт Великой Отечественной" 12+
19.40 Скрытые угрозы 12+
20.25 Д/с "Загадки века с Сергеем Медведевым" 12+
21.30 Открытый эфир 12+
23.05 Между тем 12+
23.40 Х/ф "Отчий дом" 12+
01.30 Х/ф "По данным уголовного розыска..." 0+
02.40 Х/ф "Матрос Чижик" 0+
04.00 Х/ф "Ночной патруль" 12+
05.35 Д/с "Москва фронту" 12+

МАТЧ! 06.00 Профилактика
10.00, 14.40, 18.45, 22.35 Все на Матч! Прямой эфир. Аналитика. Интервью. Эксперты
10.30, 04.10 Футбол. Сезон 2013 г. /14. "Зенит" (Санкт-Петербург) - "Рубин" (Казань) 0+
12.20, 15.15, 18.40 Новости
12.25 После Футбола с Георгием Черданцевым 12+
13.25 Д/ф "Кубок войны и мира" 12+
14.10 Д/ф "Второе дыхание" 12+
15.20 Ярушин Хоккей Шоу 12+
15.50 "Острава. Live. Лучшее". Специальный репортаж 12+
16.10 Хоккей. Чемпионат мира среди молодёжных команд. Россия - Чехия. Трансляция из Чехии 0+
19.15 Футбол. Лига чемпионов. 1/8 финала. "Наполи" (Италия) - "Барселона" (Испания) 0+
21.15 Тотальный Футбол 12+
22.15 Самый умный 12+
23.05 Шахматы. Онлайн-турнир "Magnus Carlsen Invitational". Обзор 0+
00.20 Х/ф "Марафон" 16+
02.20 #БегиДома. Марафон в новой реальности 0+
03.50 "Биатлонная жизнь без Биатлона". Специальный репортаж 12+

ТНТ 07.00, 07.30, 08.00, 08.30 ТНТ. Gold 16+
09.00 Дом-2. Lite 16+
10.15 Дом-2. Остров любви 16+
11.30 Бородина против Бузовой 16+
12.30 Дом-2. Спаси свою любовь 16+
13.30 Холостяк. 7 сезон 16+
15.00, 15.30, 16.00 Т/с "Сашатаня" 16+
16.30, 17.00, 17.30 Т/с "Полярный" 16+
18.00, 18.30, 19.00, 19.30 Т/с "Интерны" 16+
20.00, 20.30 Т/с "Жуки" 16+
21.00 Где логика? 16+
22.00 Х/ф "Бывшие" 16+
23.00 Дом-2. Город любви 16+
00.00 Дом-2. После заката 16+
01.00, 01.50, 02.45 Stand up 16+
03.35, 04.30, 05.20 Открытый микрофон 16+
06.10, 06.35 ТНТ. Best 16+

ОТР 05.10, 11.45, 15.05, 05.10 Среда обитания 12+
05.20, 11.20 Д/ф "Гении от природы. Кремы, лосьоны, гребни и мази" 12+
05.50, 08.45, 16.45, 01.10 Медосмотр 12+
06.00 Архивариус 12+
06.05, 23.40 Прав!Да? 12+
07.00 Вспомнить всё 12+
07.10, 08.00, 22.05 Т/с "Вызов" 16+
09.00, 04.50 Мультфильм 0+
09.20 Т/с "Ева" 16+
10.20, 11.05, 17.05 Д/ф "Технологии вне закона" 12+
11.00, 12.00, 13.00, 15.00, 17.00, 18.00, 20.00, 22.00 Новости
12.05, 13.05, 19.00, 20.15 ОТРажение
15.15, 02.10 Т/с "Доктор Тырса" 16+
17.50, 01.05 Пять минут для размышлений 12+
18.05 Активная среда 12+
18.30 Большая наука 12+
00.35 Д/ф "Моя война. Шангерей Жаныбеков" 12+
01.25 За дело! 12+
03.40 Домашние животные с Григорием Манёвым 12+
04.10 Культурный обмен 12+

Карусель 05.00 Ранние пташки 0+
06.55, 07.30 Чик-зарядка 0+
07.00 С добрым утром, малыши! 0+
07.35 М/с "44 котёнка" 0+
08.05 М/с "Непоседа Зу" 0+
08.40 М/с "Просто о важном. Про Миру и Гошу" 0+
08.50 М/с "Деревяшки" 0+
09.20 Лабораториум. Маленькие исследователи 0+
09.40 М/ф "Вовка в тридевятом царстве" 0+
10.00 М/ф "Пёс в сапогах" 0+
10.30 Буквариф 0+
10.45 М/с "Приключения Ам Няма" 0+
11.00 М/с "Робокар Поли и его друзья" 0+
11.40 М/с "Роботы-поезда" 0+
12.15 М/с "Тобот Атлон" 6+
12.40 М/с "Металионы" 6+
13.05 М/с "Бен 10" 12+
13.25 М/с "Аркадий Паровозов спешит на помощь!" 0+
13.30 М/с "Ангел Бэби" 0+
14.00 Навигатор. Новости 0+
14.10 М/с "Буба" 6+
14.35 Как устроен город 0+
14.40 М/с "Смешарики. Пин-код" 6+
15.40 Зелёный проект 0+
16.00 М/с "Бурёнка Даша" 0+
16.10 М/с "Приключения Барби в доме мечты" 0+
16.30 М/с "Фиксики" 0+
17.55 М/с "Пластилинки" 0+
18.00 М/с "Радужный мир Руби" 0+
18.40 М/с "Щенячий патруль" 0+
19.30 М/с "Ми-Ми-Мишки" 0+
20.20 М/с "Кошечки-собачки" 0+
20.30 Спокойной ночи, малыши! 0+
20.45 М/с "Лунтик и его друзья" 0+
21.55 М/с "Сабвей Серферс" 0+
22.00 М/с "Ниндзяго" 6+
22.25 М/с "Инспектор Гаджет" 6+
22.50 М/с "Губка Боб Квадратные штаны" 6+
23.35 Ералаш 0+
01.00 М/с "Новаторы" 6+
02.25 М/с "Детектив Миретта" 6+
03.20 М/с "Паровозик Тишка" 0+

СПАС 05.00, 00.25 День Патриарха 0+
05.15, 13.00 Новый завет вслух 0+
10.00 Божественная литургия. Прямая трансляция 0+
15.50, 16.20 Монастырская кухня 0+
16.50 Х/ф "Наследники" 12+
19.00, 01.25 Завет 6+
20.00, 02.50 Прямая линия. Ответ священника. 0+
21.30, 02.20 Новый день. Новости на СПАСЕ 0+
22.00 Re:акция 12+
22.35 Д/ф "Албания. Румыния. Цикл Планета православия" 12+
23.30 Д/ф "Апостол любви" 12+
00.40 Вера в большом городе. Пасхальный выпуск 16+
04.05 М/ф "Свет неугасимый" 12+
04.30 Щипков 12+

ПЯТНИЦА! 05.00 Орел и решка. Рай и Ад 16+
07.25 Утро Пятницы 16+
08.25, 23.30 Т/с "Доктор Хаус" 16+
11.00, 04.00 На ножах 16+
13.05 Голубая планета 2 16+
15.10 Животные в движении 12+
16.10 Орел и Решка. По морям 3 16+
17.00, 20.00 Орел и Решка. Чудеса света 16+
18.00 Орел и Решка. Ивлеева VS Бедняков 16+
19.00 Орел и Решка. Безумные выходные 16+
21.00 Мир наизнанку. Камбоджа 16+
22.45 Орел и решка. Семья 16+
02.00 Пятница News 16+
02.30 Генеральная уборка 16+
03.00 На ножах. Отели 16+

МИР 06.00 Т/с "Жить сначала" 16+
09.10 Мультфильмы 6+
09.45, 10.15 Т/с "Батюшка" 16+
10.00, 13.00, 16.00, 19.00, 23.45 Новости
13.15 Дела судебные. Деньги верните! 16+
14.10 Дела судебные. Битва за будущее 16+
15.05, 16.20 Дела судебные. Новые истории 16+
17.20, 19.20 Х/ф "Акселератка" 0+
19.55 Игра в кино 12+
20.40 Всемирные игры разума 12+
21.15 Отцы и дети 12+
22.15, 00.00 Т/с "Кулинар" 16+
01.30 Т/с "Мухтар. Новый след" 12+
03.05 Х/ф "Где находится нофелет?" 12+

ВТОРНИК, 21 АПРЕЛЯ

05.00, 09.25 Доброе утро
09.00, 12.00, 15.00, 03.00 Новости
09.55 Модный приговор 6+
10.55 Жить здорово! 16+
12.15, 01.05 Время покажет 16+
14.00 Добрый день 16+
15.15, 02.35, 03.05 Давай поженимся! 16+
16.00, 03.25 Мужское / Женское 16+
18.00 Вечерние новости
18.40 У нас все дома 16+
19.40 Пусть говорят 16+
21.00 Время
21.30 Т/с "Ищейка" 12+
22.30 Док-ток 16+
23.30 Вечерний Ургант 16+
00.10 Право на справедливость 16+

РОССИЯ 1 05.00, 09.30 Утро России
09.00, 14.30, 21.05 Вести. Местное время
09.55 О самом главном 12+
11.00, 14.00, 17.00, 20.00 Вести
11.30 Судьба человека с Борисом Корчевниковым 12+
12.40, 17.15 60 минут 12+
14.50, 02.35 Т/с "Тайны следствия" 12+
18.30 Андрей Малахов. Прямой эфир 16+
21.20 Т/с "Зулейха открывает глаза" 16+
22.30 Вечер с Владимиром Соловьёвым 12+
01.45 Т/с "Баязет" 12+

Ц 06.00 Настроение 0+
08.10 Доктор И... 16+
08.45 Х/ф "Не могу сказать "Прощай" 12+
10.30 Д/ф "Наталья Гундарева. Несладкая женщина" 12+
11.30, 14.30, 17.50, 22.00 События 16+
11.50 Т/с "Она написала убийство" 12+
13.40, 04.45 Мой герой. Артем Ткаченко 12+
14.50, 00.30 Петровка, 38 16+
15.05, 03.15 Т/с "Пуаро Агаты Кристи" 12+
16.55 Естественный отбор 12+
18.05 Х/ф "Сразу после сотворения мира" 16+
22.35, 02.05 Осторожно, мошенники! Бандитская аренда 16+
23.05, 01.25 Д/ф "Инна ульнова. А кто не пьет?" 16+
00.00 События. 25-й час 16+
00.45 Дикие деньги. Павел Лазаренко 16+
02.35 Д/ф "Атака с неба" 12+
05.20 Осторожно, мошенники! Алчные председатели 16+
05.50 Верное решение 16+

НТВ 05.10 Т/с "Москва. Три вокзала" 16+
06.00 Утро. Самое лучшее 16+
08.00, 10.00, 13.00, 16.00, 19.00, 23.50 Сегодня
08.25 Т/с "Мухтар. Новый след" 12+
10.25, 00.55 Т/с "Морские дьяволы. Смерч" 16+
13.25 Чрезвычайное происшествие 16+
13.50 Место встречи 16+
16.25 Основано на реальных событиях 16+
17.10 ДНК 16+
18.10, 19.40 Т/с "Пёс" 16+
21.00 Х/ф "Охота на певицу" 16+
23.00 Т/с "Паутина" 16+
00.00 Крутая История 12+
03.15 Их нравы 0+
03.45 Кодекс чести 16+

5 05.00, 09.00, 13.00, 17.30, 03.15 Известия
05.25, 06.10, 06.55, 07.50 Т/с "Охота на Вервольфа" 12+
08.45, 09.25, 10.05, 11.05, 12.00, 13.25, 14.25, 15.25, 16.25 Т/с "Снайперы" 16+
17.45, 18.35 Т/с "Великолепная пятерка" 16+
19.20, 20.00, 20.40, 21.25, 22.15, 00.30 Т/с "След" 12+
23.10 Т/с "Свои -2" 16+
00.00 Известия. Итоговый выпуск
01.10, 01.45, 02.15, 02.50 Т/с "Детективы" 16+
03.25, 04.05 Т/с "Страсть 2" 16+

РОССИЯ К 06.30 Письма из Провинции 12+
07.00 Легенды мирового кино 12+
07.25, 08.55, 14.10, 16.10, 17.35, 19.25, 20.55 Большие маленьким 12+
07.35, 19.35 Другие Романовы 12+
08.00 Д/ф "В поисках экзопланет" 12+
09.00, 00.50 XX век 12+
10.10, 21.40 Т/с "Имя розы" 16+
11.05, 22.35 Х/ф "Следствие ведут ЗнаТоКи" 0+
12.40 Academia 12+
13.30 Сати. Нескучная классика... 12+
14.15 Спектакль "Счастливцев-Несчастливцев" 12+
16.20 Библейский сюжет 12+
16.45, 02.05 К 180-летию со дня рождения П.И.Чайковского 12+
17.40 Полиглот 12+
18.25 Д/ф "Дело №306. Рождение детектива" 12+
19.10 Открытый музей 12+
20.00 Д/ф "Из чего сделана наша Вселенная?" 12+
21.00 Белая студия 12+
00.10 Д/ф "Дотянуться до небес" 12+

06.00, 05.50 Ералаш 0+
06.30 М/с "Приключения Вуди и его друзей" 0+
06.45 М/с "Тролли. Праздник продолжается!" 6+
07.10 Т/с "Психологини" 16+
08.00, 19.00 Миша портит всё 16+
09.00, 14.00, 23.00 Светлые новости 16+
09.05, 23.05 Русские не смеются 16+
10.05, 14.05 Т/с "Отель "Элеон" 16+
16.15 Х/ф "Гарри Поттер и орден Феникса" 16+
20.00 Х/ф "Гарри Поттер и принц-полукровка" 12+
00.05 Дело было вечером 16+
00.55 Х/ф "Реальная сказка" 12+
02.40 Х/ф "Ирония любви" 16+

03.55 Слава Богу, ты пришёл! 16+
04.45 М/ф "Крокодил Гена" 0+
05.05 М/ф "Чебурашка" 0+
05.25 М/ф "Шапокляк" 0+
05.40 М/ф "Чебурашка идёт в школу" 0+

Домашний 06.30 Т/с "Знать будущее. Жизнь после Ванги" 16+
07.10 По делам несовершеннолетних 16+
08.10 Давай разведемся! 16+
09.15, 04.50 Тест на отцовство 16+
11.20 Реальная мистика 16+
12.30, 02.30 Т/с "Понять. Простить" 16+
14.20, 02.05 Т/с "Порча" 16+
14.50 Х/ф "Садовница" 12+
19.00 Х/ф "Выбирая себя" 12+
23.15 Т/с "Дыши со мной". "Счастье взаймы" 16+
03.55 Т/с "Реальная мистика" 16+

ТВ3 06.00 Мультфильмы 0+
09.20, 09.55, 10.30, 17.30, 18.00 Т/с "Слепая" 16+
11.00, 16.00, 16.30 Т/с "Гадалка" 16+
11.30 Сидим дома со звездами 12+
12.00, 12.30 Т/с "Старец" 16+
13.00, 14.00 Не ври мне 12+
15.00 Мистические истории 16+
17.00 Т/с "Знаки судьбы" 16+
18.30, 19.30 Т/с "Хороший доктор" 16+
20.30, 21.15, 22.10 Т/с "Касл" 12+
23.00 Х/ф "Район № 9" 16+
01.30, 02.15, 03.00, 03.45 ТВ-3 ведет расследование 16+
04.30, 05.15 Тайные знаки 16+

РЕН 05.00 Х/ф "Беатрис на ужине" 16+
05.10, 04.15 Территория заблуждений 16+
06.00, 15.00 Документальный проект 16+
07.00 С бодрым утром! 16+
08.30, 12.30, 16.30, 19.30, 23.00 Новости 16+
09.00 Неизвестная история 16+
10.00 Д/ф "Засекреченные списки" 16+
11.00 Как устроен мир с Тимофеем Баженовым 16+
12.00, 16.00, 19.00 Информационная программа 112 16+
13.00, 23.30 Загадки человечества с Олегом Шишкиным 16+
14.00 Невероятно интересные истории 16+
17.00, 03.30 Тайны Чапман 16+
18.00, 02.40 Самые шокирующие гипотезы 16+
20.00 Х/ф "На крючке" 16+
22.20 Водить по-русски 16+
00.30 Х/ф "На грани" 16+

06.00 Сегодня утром 12+
08.00, 13.00, 18.00, 21.15 Новости дня
08.20, 18.30 Специальный репортаж 12+
08.45 Не факт! 6+
09.20, 10.05, 11.25, 13.15, 14.05, 15.55 Т/с "Позывной "Стая" 16+
10.00, 14.00 Военные новости
18.50 Д/с "Трудовой фронт Великой Отечественной" 12+
19.40 Легенды армии с Александром Маршалом 12+
20.25 Улика из прошлого 16+
21.30 Открытый эфир 12+
23.05 Между тем 12+
23.40 Х/ф "Действуй по обстановке!.." 6+
01.00 Х/ф "Два долгих гудка в тумане" 0+
02.15 Х/ф "Ленин в 1918 году" 12+
04.00 Х/ф "Отчий дом" 12+
05.35 Д/с "Москва фронту" 12+

МАТЧ! 06.00 Баскетбол. Евролига. Мужчины. "Барселона" (Испания) - ЦСКА (Россия) 0+
08.40, 13.15, 17.20, 21.45 Все на Матч! Прямой эфир. Аналитика. Интервью. Эксперты
09.00 Д/ф "Когда папа тренер" 12+
10.00 Тотальный Футбол 12+
11.00 Самый умный 12+
11.20, 01.50 Футбол. Сезон 2014 г. /15. "Динамо" (Москва) - "Локомотив" (Москва) 0+
13.10, 17.15, 21.40 Новости
14.00 Ярушин Хоккей Шоу 12+
14.30 "Острава. Live. Лучшее". Специальный репортаж 12+
15.00 Хоккей. Чемпионат мира среди молодёжных команд. Россия - Германия. Трансляция из Чехии 0+
18.05 Франция - Россия 2000 г. / Россия - Англия 2008 г. Избранное 0+
18.35 Идеальная команда 12+
19.40 Футбол. Лига чемпионов. 1/8 финала. "Лион" - "Ювентус" (Италия) 0+
22.30 Шахматы. Онлайн-турнир "Magnus Carlsen Invitational". Обзор 0+
23.45 Х/ф "Жертвуя пешкой" 16+
03.40 Топ-10 нокаутов в боксе 2019 г 16+
04.00 Профессиональный бокс. Марк Урванов против Акжола Сулайманбека Уулу. Бой за титул WBO International в первом легком весе. Мухаммад Якубов против Томаса Роха. Трансляция из Екатеринбурга 16+?

ТНТ 07.00, 07.30, 08.00, 08.30 ТНТ. Gold 16+
09.00 Дом-2. Lite 16+
10.15 Дом-2. Остров любви 16+
11.30 Бородина против Бузовой 16+
12.30 Дом-2. Спаси свою любовь 16+
13.30, 22.00 Т/с "Бывшие" 16+
14.30 Где логика? 16+
15.30, 16.00 Т/с "Сашатаня" 16+
16.30, 17.00, 17.30 Т/с "Полярный" 16+
18.00, 18.30, 19.00, 19.30 Т/с "Интерны" 16+
20.00, 20.30 Т/с "Жуки" 16+
21.00 Импровизация 16+
23.00 Дом-2. Город любви 16+
00.00 Дом-2. После заката 16+
01.00, 01.50, 02.45 Stand up 16+
03.35, 04.30, 05.20 Открытый микрофон 16+
06.10, 06.35 ТНТ. Best 16+

ОТР 05.20, 11.20 Д/ф "Гении от природы. Ходули, подошвы, колёса и крылья" 12+
05.50, 08.45, 16.45, 01.10 Медосмотр 12+
06.00 Архивариус 12+
06.05, 23.40 Прав!Да? 12+
07.00 Вспомнить всё 12+
07.10, 08.00, 22.05 Т/с "Вызов" 16+
09.00, 04.50 Мультфильм 0+
09.20 Т/с "Ева" 16+
10.20, 11.05, 17.05 Д/ф "Технологии вне закона" 12+
11.00, 12.00, 13.00, 15.00, 17.00, 18.00, 20.00, 22.00 Новости
11.45, 15.05, 18.45, 05.10 Среда обитания 12+
12.05, 13.05, 19.00, 20.15 ОТРажение
15.15, 02.10 Т/с "Доктор Тырса" 16+
17.50, 01.05 Пять минут для размышлений 12+
18.05 За дело! 12+
00.35 Д/ф "Моя война. Тамара Завгороднняя" 12+
01.25 Культурный обмен 12+
03.40 Домашние животные с Григорием Манёвым 12+
04.10 Моя история 12+

Карусель 05.00 Ранние пташки 0+
06.55, 07.30 Чик-зарядка 0+
07.00 С добрым утром, малыши! 0+
07.35 М/с "44 котёнка" 0+
08.05 М/с "Непоседа Зу" 0+
08.40 М/с "Просто о важном. Про Миру и Гошу" 0+
08.50 М/с "Деревяшки" 0+
09.20 Лапы, морды и хвосты. О собаках 0+
09.40 М/ф "Бременские музыканты" 0+
10.00 М/ф "По следам бременских музыкантов" 0+
10.20 Весёлая карусель 0+
10.30 Служба спасения домашнего задания 6+
10.45 М/с "Приключения Ам Няма" 0+
11.00 М/с "Робокар Поли и его друзья" 0+
11.40 М/с "Роботы-поезда" 0+
12.15 М/с "Тобот Атлон" 6+
12.40 М/с "Металионы" 6+
13.05 М/с "Бен 10" 12+
13.25 М/с "Аркадий Паровозов спешит на помощь!" 0+
13.30 М/с "Ангел Бэби" 0+
14.00 Навигатор. Новости 0+
14.10 М/с "Буба" 6+
14.35 Как устроен город 0+
14.40 М/с "Смешарики. Пин-код" 6+
15.40 Танцоры 0+
15.55 М/с "Бурёнка Даша" 0+
16.10 М/с "Приключения Барби в доме мечты" 0+
16.30 М/с "Фиксики" 0+
17.55 М/с "Пластилинки" 0+
18.00 М/с "Радужный мир Руби" 0+
18.40 М/с "Щенячий патруль" 0+
19.30 М/с "Ми-Ми-Мишки" 0+
20.20 М/с "Кошечки-собачки" 0+
20.30 Спокойной ночи, малыши! 0+
20.45 М/с "Лунтик и его друзья" 0+
21.55 М/с "Сабвей Серферс" 0+
22.00 М/с "Ниндзяго" 6+
22.25 М/с "Инспектор Гаджет" 6+
22.50 М/с "Губка Боб Квадратные штаны" 6+
23.35 Ералаш 0+
01.00 М/с "Новаторы" 6+
02.25 М/с "Детектив Миретта" 6+

СПАС 05.00, 00.40 День Патриарха 0+
05.15 Новый завет вслух 0+
05.30 Д/ф "Иверская икона Божией Матери" 12+
05.45 Д/ф "Греция. Цикл Планета православия" 12+
06.45, 21.30, 02.45 Новый день. Новости на СПАСЕ 0+
07.15, 22.00 Re:акция 12+
07.50, 19.00, 01.45 Завет 6+
08.50 М/ф "Свет неугасимый" 12+
09.25 Д/ф "Польша. Цикл Планета православия" 12+
10.25 Д/ф "Россия. Цикл Планета православия" 12+
11.25 Х/ф "Подкидыш" 0+
13.00, 20.00, 03.15 Прямая линия. Ответ священника. 0+
14.00, 14.30 Монастырская кухня 0+
15.00, 16.20, 17.40 Х/ф "В поисках капитана Гранта" 0+
22.35 Д/ф "Израиль. Цикл Планета православия" 12+
23.30 Д/ф "Апостол любви" 12+
00.55 Вера в большом городе. Пасхальный выпуск 16+
04.30 Мультфильмы на СПАСЕ 0+
04.45 Тайны сказок. С Анной Ковальчук 0+

ПЯТНИЦА! 05.00, 11.00, 04.00 На ножах 16+
07.30 Утро Пятницы 16+
08.30, 23.00 Т/с "Доктор Хаус" 16+
13.00 Мир наизнанку. Бразилия 16+
16.10 Мир наизнанку. Непал 16+
17.00, 19.00 Мир наизнанку. Китай 16+
22.00 Дикари 16+
01.30 Пятница News 16+
02.00 Генеральная уборка 16+
02.30 На ножах. Отели 16+

МИР 06.00 Мультфильмы 6+
07.10 ФазендаЛайф 12+
07.55, 10.15 Т/с "Батюшка" 16+
10.00, 13.00, 16.00, 19.00, 23.45 Новости
13.15 Дела судебные. Деньги верните! 16+
14.10 Дела судебные. Битва за будущее 16+
15.05 Дела судебные. Новые истории 16+
16.20 Дела судебные. Новые истории 16+
17.20, 19.20 Х/ф "Где находится нофелет?" 12+
19.55 Игра в кино 16+
20.40 Всемирные игры разума 12+
21.15 Отцы и дети 12+
22.15, 00.00 Т/с "Кулинар" 16+

СРЕДА, 22 АПРЕЛЯ

05.00, 09.25 Доброе утро
09.00, 12.00, 15.00, 03.00 Новости
09.55 Модный приговор 6+
10.55 Жить здорово! 16+
12.15, 00.55 Время покажет 16+
14.00 Добрый день 16+
15.15, 02.25, 03.05 Давай поженимся! 16+
16.00, 03.15 Мужское / Женское 16+
18.00 Вечерние новости
18.40 У нас все дома 16+
19.40 Пусть говорят 16+
21.00 Время
21.30 Т/с "Ищейка" 12+
22.30 Док-ток 16+
23.30 Вечерний Ургант 16+
00.10 Вечерний Unplugged 16+

РОССИЯ 1 05.00, 09.30 Утро России 09.00, 14.30,
21.05 Вести. Местное время
09.55 О самом главном 12+
11.00, 14.00, 17.00, 20.00 Вести
11.30 Судьба человека с Борисом Корчевниковым 12+
12.40, 17.15 60 минут 12+
14.50, 02.35 Т/с "Тайны следствия" 12+
18.30 Андрей Малахов. Прямой эфир 16+
21.20 Т/с "Зулейха открывает глаза" 16+
22.30 Вечер с Владимиром Соловьёвым 12+
01.45 Т/с "Баязет" 12+

06.00 Настроение 0+
08.10 Доктор И... 16+
08.40 Х/ф "Неоконченная повесть" 0+
10.35 Д/ф "Эдуард Хиль. Короли не уходят" 12+
11.30, 14.30, 17.50, 22.00 События 16+
11.50 Т/с "Она написала убийство" 12+
13.40, 04.45 Мой герой. Полина Кутепова 12+
14.50, 00.30 Петровка, 38 16+
15.05, 03.10 Т/с "Пуаро Агаты Кристи" 12+
16.55 Естественный отбор 12+
18.10 Х/ф "Звезды и лисы" 12+
22.35, 02.05 Линия защиты. Турецкий марш Мендельсона 16+
23.05, 01.25 Д/ф "Когда Меган встретила Кейт" 16+
00.00 События. 25-й час 16+
00.45 Советские мафии. Козлов отпущения 16+
02.35 Д/ф "Разбитый горшок президента Картера" 12+
05.25 Осторожно, мошенники! Зарплатный беспредел 16+
05.50 Верное решение 16+

НТВ 05.10 Т/с "Москва. Три вокзала" 16+
06.00 Утро. Самое лучшее 16+
08.00, 10.00, 13.00, 16.00, 19.00, 23.50 Сегодня
08.25 Т/с "Мухтар. Новый след" 12+
10.25 Т/с "Морские дьяволы. Смерч" 16+
13.25 Чрезвычайное происшествие 16+
13.50 Место встречи 16+
16.25 Основано на реальных событиях 16+
17.10 ДНК 16+
18.10, 19.40 Т/с "Пёс" 16+
21.00 Х/ф "Охота на певицу" 16+
23.00 Т/с "Паутина" 16+
00.00 Д/ф "Ленин. Красный император" 12+
02.30 Т/с "Морские дьяволы. Смерч. Стихия героев" 16+
03.15 Их нравы 0+
03.40 Кодекс чести 16+

5 05.00, 09.00, 13.00, 17.30, 03.15 Известия
05.25, 06.10, 07.05, 08.00 Т/с "СМЕРШ. Ударная волна" 16+
09.25 Х/ф "Высота 89" 12+
11.30, 12.25, 13.25, 13.50, 14.45, 15.40, 16.35, 03.25, 04.10, 04.50 Т/с "Чужие крылья" 16+
17.45, 18.35 Т/с "Великолепная пятерка" 16+
19.20, 20.00, 20.40, 21.25, 22.15, 00.30 Т/с "След" 12+
23.10 Т/с "Свои -2" 16+
00.00 Известия. Итоговый выпуск
01.15, 01.50, 02.20, 02.50 Т/с "Детективы" 16+

РОССИЯ К 06.30 Письма из Провинции 12+
07.00 Легенды мирового кино 12+
07.25, 08.55, 14.10, 16.15, 17.35, 19.25, 20.50 Большие маленьким 12+
07.35, 19.35 Другие Романовы 12+
08.00 Д/ф "Из чего сделана наша Вселенная?" 12+
09.00, 00.50 XX век 12+
10.10, 21.40 Т/с "Имя розы" 16+
11.05, 22.30 Х/ф "Следствие ведут ЗнаТоКи" 0+
12.40 Academia 12+
13.30 Белая студия 12+
14.15 Спектакль "Женитьба" 12+
16.20 Библейский сюжет 12+
16.50, 02.05 К 180-летию со дня рождения П.И.Чайковского 12+
17.40 Полиглот 12+
18.25 Д/ф "Кин-дза-дза! Проверка планетами" 12+
19.10 Открытый музей 12+
20.00 Д/ф "Солнце - ад на небесах" 12+
21.00 Игра в бисер 12+
00.05 Д/ф "Ленин. Живая хроника" 12+

06.00, 05.45 Ералаш 0+
06.30 М/с "Приключения Вуди и его друзей" 0+
06.45 М/с "Тролли. Праздник продолжается!" 6+
07.10 Т/с "Психологини" 16+
08.00, 19.00 Миша портит всё 16+
09.00, 14.05, 22.50 Светлые новости 16+
09.05, 22.55 Русские не смеются 16+
10.05 Уральские пельмени. СмехBook 16+
10.25, 14.10 Т/с "Отель "Элеон" 16+
15.55 Х/ф "Гарри Поттер и принц-полукровка" 12+
20.00 Х/ф "Гарри Поттер и дары смерти. Часть 1" 16+
23.55 Дело было вечером 16+
00.45 Х/ф "Ирония любви" 16+
02.10 Х/ф "Кейт и Лео" 12+
04.00 Слава Богу, ты пришёл! 16+
04.50 М/ф "Капризная принцесса" 0+
05.10 М/ф "Василиса Микулишна" 0+
05.25 М/ф "Храбрец-удалец" 0+

Домашний 06.30 Т/с "Знать будущее. Жизнь после Ванги" 16+
07.20, 05.40 По делам несовершеннолетних 16+
08.20 Давай разведемся! 16+
09.25, 04.05 Тест на отцовство 16+
11.30 Реальная мистика 16+
12.30, 01.45 Т/с "Понять. Простить" 16+
14.20, 01.15 Т/с "Порча" 16+
14.50 Х/ф "Выбирая себя" 12+
19.00 Х/ф "Венец творения" 12+
23.20 Т/с "Дыши со мной". "Счастье взаймы" 16+
03.15 Т/с "Реальная мистика" 16+

ТВ3 06.00, 08.45, 05.45 Мультфильмы 0+
08.30 Рисуем сказки 0+
09.20, 09.55, 10.30, 17.30, 18.00 Т/с "Слепая" 16+
11.00, 16.00, 16.30 Т/с "Гадалка" 16+
11.30 Сидим дома со звездами 12+
12.00, 12.30 Т/с "Старец" 16+
13.00, 14.00 Не ври мне 12+
15.00 Мистические истории 16+
17.00 Т/с "Знаки судьбы" 16+
18.30, 19.30 Т/с "Хороший доктор" 16+
20.30, 21.15, 22.10 Т/с "Касл" 12+
23.00 Х/ф "Врата" 18+
01.00 Х/ф "Нерв" 16+
02.30, 03.30, 04.15, 05.00 Дневник экстрасенса с Татьяной Лариной 16+

РЕН 05.00 Территория заблуждений 16+
06.00 Документальный проект 16+
07.00 С бодрым утром! 16+
08.30, 12.30, 16.30, 19.30, 23.00 Новости 16+
09.00, 15.00 Д/ф "Засекреченные списки" 16+
11.00 Как устроен мир с Тимофеем Баженовым 16+
12.00, 16.00, 19.00 Информационная программа 112 16+
13.00, 23.30 Загадки человечества с Олегом Шишкиным 16+
14.00 Невероятно интересные истории 16+
17.00, 03.15 Тайны Чапман 16+
18.00, 02.30 Самые шокирующие гипотезы 16+
20.00 Х/ф "Робокоп" 12+
22.15 Смотреть всем! 16+
00.30 Х/ф "Девушка в поезде" 18+

06.00 Сегодня утром 12+
08.00, 13.00, 18.00, 21.15 Новости дня
08.35, 18.30 Специальный репортаж 12+
08.55, 10.05, 11.10, 13.15, 13.40, 14.05, 15.50 Т/с "Позывной "Стая"-2" 16+
10.00, 14.00 Военные новости
18.50 Д/с "Трудовой фронт Великой Отечественной" 12+
19.40 Последний день 12+
20.25 Д/с "Секретные материалы" 12+
21.30 Открытый эфир 12+
23.05 Между тем 12+
23.40, 01.25, 02.55 Т/с "Позывной "Стая" 16+
04.30 Х/ф "Два долгих гудка в тумане" 0+
05.45 Д/с "Оружие Победы" 6+

МАТЧ! 06.00 Баскетбол. Евролига. Мужчины. "Зенит" (Россия) - "Вилербан" 0+
08.00, 13.35, 17.35, 19.30, 23.50 Все на Матч! Прямой эфир. Аналитика. Интервью. Эксперты
08.20 Франция - Россия 2000 г. / Россия - Англия 2008 г. Избранное 0+
08.50, 20.30 Идеальная команда 12+
09.55 Профессиональный бокс. Дмитрий Бивол против Ленина Кастильо. Бой за титул чемпиона WBA в полутяжёлом весе. Александр Усик против Чазза Уизерспуна. Трансляция из США? 16+
11.40, 14.25, 17.30 Новости
11.45, 02.05 Футбол. 2015 г. /16. "Зенит" (Санкт-Петербург) - "Спартак" (Москва) 0+
14.05 "Сергей УстЮгов. Перезагрузка". Специальный репортаж 12+
14.30 "Острава. Live. Лучшее". Специальный репортаж 12+
15.00 Хоккей. Чемпионат мира среди молодёжных команд. Финал. Россия - Канада. Трансляция из Чехии 0+
18.10 Эмоции Евро 12+
18.40 Евротур 12+
19.10 Самый умный 12+
20.00 Украина - Швейцария 2006 г. / Россия - Нидерланды 2008 г. Избранное 0+
21.30 Утомлённые славой 12+
22.00 КиберФутбол. Кубок "Матч ТВ". Прямая трансляция
23.10 Шахматы. Онлайн-турнир "Magnus Carlsen Invitational". Обзор 0+
00.20 Х/ф "На глубине 6 футов" 16+
03.55 Смешанные единоборства. One FC. Эдди Альварес против Эдуарда Фолаянга. Деметриус Джонсон против Тацумицу Вады. Трансляция из Филиппин 16+Четверг, 23 апреля

ТНТ 07.00, 07.30, 08.00, 08.30 ТНТ. Gold 16+
09.00 Дом-2. Lite 16+
10.15 Дом-2. Остров любви 16+
11.30 Бородина против Бузовой 16+
12.30 Дом-2. Спаси свою любовь 16+
13.30, 22.00 Т/с "Бывшие" 16+
14.30 Импровизация 16+
15.30, 16.00 Т/с "Сашатаня" 16+
16.30, 17.00, 17.30 Т/с "Полярный" 16+
18.00, 18.30, 19.00, 19.30 Т/с "Интерны" 16+
20.00, 20.30 Т/с "Жуки" 16+
21.00 Однажды в России 16+
23.00 Дом-2. Город любви 16+
00.00 Дом-2. После заката 16+
01.00, 01.50, 02.45 Stand up 16+
03.35, 04.30, 05.20 Открытый микрофон 16+
06.10, 06.35 ТНТ. Best 16+

ОТР 05.20, 11.20 Д/ф "Гении от природы. Корабли, ласты и купальные костюмы" 12+
05.50, 08.45, 16.45, 01.10 Медосмотр 12+
06.00 Архивариус 12+
06.05, 23.40 Прав!Да? 12+
07.00 Вспомнить всё 12+
07.10, 08.00, 22.05 Т/с "Вызов" 16+
09.00, 05.00 Мультфильм 0+
09.20 Т/с "Ева" 16+
10.20, 11.05, 17.05 Д/ф "Технологии вне закона" 12+
11.00, 12.00, 13.00, 15.00, 17.00, 18.00, 20.00, 22.00 Новости
11.45, 15.05, 18.45, 05.10 Среда обитания 12+
12.05, 13.05, 19.00, 20.15 ОТРажение
15.15, 02.10 Т/с "Доктор Тырса" 16+
17.50, 01.05 Пять минут для размышлений 12+
18.05 Культурный обмен 12+
00.35 Д/ф "Моя война. Рафик Никогосян" 12+
01.25 Моя История 12+
03.40 Домашние животные с Григорием Манёвым 12+
04.10 Большая страна 12+

Карусель 05.00 Ранние пташки 0+
06.55, 07.30 Чик-зарядка 0+
07.00 С добрым утром, малыши! 0+
07.35 М/с "44 котёнка" 0+
08.05 М/с "Непоседа Зу" 0+
08.40 М/с "Просто о важном. Про Миру и Гошу" 0+
08.50 М/с "Деревяшки" 0+
09.20 Невозможное возможно 0+
09.35 М/ф "38 попугаев" 0+
10.30 Magic English 0+
10.50 М/с "Приключения Ам Няма" 0+
11.00 М/с "Робокар Поли и его друзья" 0+
11.40 М/с "Роботы-поезда" 0+
12.15 М/с "Тобот Атлон" 6+
12.40 М/с "Металионы" 6+
13.05 М/с "Бен 10" 12+
13.25 М/с "Аркадий Паровозов спешит на помощь!" 0+
13.30 М/с "Ангел Бэби" 0+
14.00 Навигатор. Новости 0+
14.10 М/с "Буба" 6+
14.35 Как устроен город 0+
14.40 М/с "Смешарики. Пин-код" 6+
15.40 ТриО! 0+
15.55 М/с "Бурёнка Даша" 0+
16.10 М/с "Приключения Барби в доме мечты" 0+
16.30 М/с "Фиксики" 0+
17.55 М/с "Пластилинки" 0+
18.00 М/с "Радужный мир Руби" 0+
18.40 М/с "Щенячий патруль" 0+
19.30 М/с "Ми-Ми-Мишки" 0+
20.20 М/с "Кошечки-собачки" 0+
20.30 Спокойной ночи, малыши! 0+
20.45 М/с "Турбозавры" 0+
21.55 М/с "Сабвей Серферс" 0+
22.00 М/с "Ниндзяго" 6+
22.25 М/с "Инспектор Гаджет" 6+
22.50 М/с "Губка Боб Квадратные штаны" 6+
23.35 Ералаш 0+
01.00 М/с "Новаторы" 6+
02.25 М/с "Детектив Миретта" 6+
03.20 М/с "Паровозик Тишка" 0+

СПАС ТЕЛЕКАНАЛ 05.00, 00.25 День Патриарха 0+
05.15 Новый завет вслух 0+
05.30 Лица Церкви 6+
05.45 Встреча. 12+
06.45, 21.30, 02.25 Новый день. Новости на СПАСЕ 0+
07.15, 22.00 Re:акция 12+
07.50, 19.00, 01.30 Завет 6+
08.50 Д/ф "Светлое Христово Воскресение. Пасха. Цикл Праздники" 12+
09.20 Д/ф "США. Цикл Планета православия" 12+
10.20 Х/ф "Притчи-1" 0+
11.35 Х/ф "Притчи-2" 0+
13.00, 20.00, 03.25 Прямая линия. Ответ священника. 0+
14.00, 14.30 Монастырская кухня 0+
15.00, 16.20, 17.40 Х/ф "В поисках капитана Гранта" 0+
22.35 Д/ф "Япония. Гонконг. Цикл Планета православия" 12+
23.30 Д/ф "Апостол любви" 12+
00.40 Вера в большом городе. Пасхальный выпуск 16+
02.55 Д/ф "Пасха. Чудо воскресения" 12+
04.45 Тайны сказок. С Анной Ковальчук 0+

ПЯТНИЦА! 05.00, 11.00, 15.15, 19.00, 20.00, 04.00 На ножах 16+
07.30 Утро Пятницы 16+
08.30, 23.10 Т/с "Доктор Хаус" 16+
13.00 Черный список 16+
01.45 Пятница News 16+
02.20 Генеральная уборка 16+
03.10 На ножах. Отели 16+

МИР 06.00 Мультфильмы 6+
07.10 ФазендаЛайф 12+
07.45, 10.15, 22.15, 00.00 Т/с "Кулинар" 16+
10.00, 13.00, 16.00, 19.00, 23.45 Новости
11.00, 01.55 Т/с "Мухтар. Новый след" 12+
13.15 Дела судебные. Деньги верните! 16+
14.10 Дела судебные. Битва за будущее 16+
15.05 Дела судебные. Новые истории 16+
16.20 Приговор!? 16+
17.20, 19.20 Х/ф "Деловые люди" 6+
19.55 Игра в кино 12+
20.40 Всемирные игры разума 12+
21.15 Отцы и дети 12+
00.35 Игра в правду 16+
03.25 Х/ф "Добро пожаловать или Посторонним вход воспрещен" 16+

ЧЕТВЕРГ, 23 АПРЕЛЯ

05.00, 09.25 Доброе утро
09.00, 12.00, 15.00, 03.00 Новости
09.55 Модный приговор 6+
10.55 Жить здорово! 16+
12.15, 00.55 Время покажет 16+
14.00 Добрый день 16+
15.15, 02.25, 03.05 Давай поженимся! 16+
16.00, 03.15 Мужское / Женское 16+
18.00 Вечерние новости
18.40 У нас все дома 16+
19.40 Пусть говорят 16+
21.00 Время
21.30 Т/с "Ищейка" 12+
22.30 Док-ток 16+
23.30 Вечерний Ургант 16+
00.10 Вечерний Unplugged 16+

РОССИЯ 1 05.00, 09.30 Утро России 09.00, 14.30,
21.05 Вести. Местное время
09.55 О самом главном 12+
11.00, 14.00, 17.00, 20.00 Вести
11.30 Судьба человека с Борисом Корчевниковым 12+
12.40, 17.15 60 минут 12+
14.50, 02.40 Т/с "Тайны следствия" 12+
18.30 Андрей Малахов. Прямой эфир 16+
21.20 Т/с "Зулейха открывает глаза" 16+
22.30 Вечер с Владимиром Соловьёвым 12+
01.50 Т/с "Баязет" 12+

06.00 Настроение 0+
08.10 Х/ф "Исправленному верить" 12+
09.50 Х/ф "Ход конем" 0+
11.30, 14.30, 17.50, 22.00 События 16+
11.50 Т/с "Она написала убийство" 12+
13.40, 04.45 Мой герой. Иван Стебунов 12+
14.50, 00.30 Петровка, 38 16+
15.05, 03.15 Т/с "Пуаро Агаты Кристи" 12+
16.55 Естественный отбор 12+
18.10 Х/ф "Призрак уездного театра" 12+
22.35 10 самых… странные увлечения звездных деток 16+
23.05 Д/ф "Актерские драмы. Кто сыграет злодея?" 12+
00.00 События. 25-й час 16+
00.45 Дикие деньги. Юрий Айзеншпис 16+
01.25 Д/ф "По следу оборотня" 12+
02.10 Вся правда 16+
02.35 Д/ф "Ошибка президента Клинтона" 12+
05.25 Осторожно, мошенники! Праздничный лохотрон 16+
05.50 Верное решение 16+

НТВ 05.10 Т/с "Москва. Три вокзала" 16+
06.00 Утро. Самое лучшее 16+
08.00, 10.00, 13.00, 16.00, 19.00, 23.50 Сегодня
08.25 Т/с "Мухтар. Новый след" 12+
10.25, 00.40 Т/с "Морские дьяволы. Смерч" 16+
13.25 Чрезвычайное происшествие 16+
13.50 Место встречи 16+
16.25 Основано на реальных событиях 16+
17.10 ДНК 16+
18.10, 19.40 Т/с "Пёс" 16+
21.00 Х/ф "Охота на певицу" 16+
23.00 Т/с "Паутина" 16+
00.00 Захар Прилепин. Уроки русского 12+
03.40 Кодекс чести 16+

5 05.00, 09.00, 13.00, 17.30, 03.10 Известия
05.25, 06.00, 06.40, 07.30 Т/с "Чужие крылья" 16+
08.25, 09.25, 09.55, 11.00, 11.55, 13.25, 14.25, 15.25, 16.25 Т/с "Смерть шпионам!" 16+
17.45, 18.35 Т/с "Великолепная пятерка" 16+
19.20, 20.00, 20.40, 21.25, 22.15, 00.30 Т/с "След" 12+
23.10 Т/с "Свои -2" 16+
00.00 Известия. Итоговый выпуск
01.15, 01.45, 02.05, 02.40, 03.25, 03.50 Т/с "Детективы" 16+
04.20 Т/с "Страсть 2" 16+

РОССИЯ К 06.30 Письма из Провинции 12+
07.00 Легенды мирового кино 12+
07.25, 08.50, 14.10, 16.05, 17.35, 19.25, 20.55 Большие маленьким 12+
07.35, 19.35 Другие Романовы 12+
08.00 Д/ф "Солнце - ад на небесах" 12+
09.00, 00.50 XX век 12+
10.10, 21.40 Т/с "Имя розы" 16+
11.00, 22.30 Х/ф "Следствие ведут ЗнаТоКи" 0+
12.30 Цвет времени 12+
12.40 Academia 12+
13.30 Игра в бисер 12+
14.15 Спектакль "Дама с собачкой" 12+
16.15 Библейский сюжет 12+
16.45, 02.00 К 180-летию со дня рождения П.И.Чайковского 12+
17.40 Полиглот 12+
18.25 Д/ф "Зигзаг удачи. Я, можно сказать, её люблю" 12+
19.10 Открытый музей 12+
20.00 Д/ф "Можем ли мы создать искусственный интеллект?" 12+
21.00 Энигма 12+
00.00 Д/ф "Кожа, в которой мы живем" 12+

06.00, 05.45 Ералаш 0+
06.30 М/с "Приключения Вуди и его друзей" 0+
06.45 М/с "Тролли. Праздник продолжается!" 6+
07.10 Т/с "Психологини" 16+
08.00, 19.00 Миша портит всё 16+
09.00, 14.20, 22.30 Светлые новости 16+
09.05, 22.35 Русские не смеются 16+
10.05 Уральские пельмени. СмехBook 16+
10.30, 14.25 Т/с "Отель "Элеон" 16+
16.05 Х/ф "Гарри Поттер и дары смерти. Часть 1" 16+
20.00 Х/ф "Гарри Поттер и дары смерти. Часть 2" 16+
23.40 Дело было вечером 16+
00.35 Х/ф "Кейт и Лео" 12+
02.30 Х/ф "Три икса-2. Новый уровень" 16+
04.00 Слава Богу, ты пришёл! 16+
04.50 М/ф "Королевские зайцы" 0+
05.10 М/ф "Ореховый прутик" 0+
05.30 М/ф "Молодильные яблоки" 0+

Домашний 06.30 Т/с "Знать будущее. Жизнь после Ванги" 16+
07.15, 05.30 По делам несовершеннолетних 16+
08.15 Давай разведемся! 16+
09.20, 03.50 Тест на отцовство 16+
11.25 Реальная мистика 16+
12.25, 01.30 Т/с "Понять. Простить" 16+
14.15, 01.00 Т/с "Порча" 16+
14.45 Х/ф "Венец творения" 12+
19.00 Х/ф "У причала" 16+
23.00 Т/с "Дыши со мной". "Счастье взаймы" 16+
03.00 Т/с "Реальная мистика" 16+
06.20 6 кадров 16+

ТВ3 06.00, 05.45 Мультфильмы 0+
09.20, 09.55, 10.30, 17.30, 18.00 Т/с "Слепая" 16+
11.00, 16.00, 16.30 Т/с "Гадалка" 16+
11.30 Сидим дома со звездами 12+
12.00, 12.30 Т/с "Старец" 16+
13.00, 14.00 Не ври мне 12+
15.00 Мистические истории 16+
17.00 Т/с "Знаки судьбы" 16+
18.30, 19.30 Т/с "Хороший доктор" 16+
20.30, 21.15, 22.10 Т/с "Касл" 12+
23.00 Х/ф "Ничего себе поездочка" 16+
01.15, 02.00, 02.45, 03.30, 04.15, 05.00 Т/с "Башня" 16+

РЕН 05.00 Военная тайна 16+
06.00, 09.00 Документальный проект 16+
07.00 С бодрым утром! 16+
08.30, 12.30, 16.30, 19.30, 23.00 Новости 16+
11.00 Как устроен мир с Тимофеем Баженовым 16+
12.00, 16.00, 19.00 Информационная программа 112 16+
13.00, 23.30 Загадки человечества с Олегом Шишкиным 16+
14.00 Невероятно интересные истории 16+
15.00 Неизвестная история 16+
17.00, 03.15 Тайны Чапман 16+
18.00, 02.30 Самые шокирующие гипотезы 16+
20.00 Х/ф "Час расплаты" 12+
22.20 Смотреть всем! 16+
00.30 Х/ф "Убийство в белом доме" 18+

06.00 Сегодня утром 12+
08.00, 13.00, 18.00, 21.15 Новости дня
08.25, 10.05, 01.25, 03.05 Т/с "Позывной "Стая"-2" 16+
10.00, 14.00 Военные новости
10.40 Х/ф "Львиная доля" 12+
13.15, 14.05 Т/с "Ангелы войны" 18+
18.30 Специальный репортаж 12+
18.50 Д/с "Трудовой фронт Великой Отечественной" 12+
19.40 Легенды кино 6+
20.25 Код доступа 12+
21.30 Открытый эфир 12+
23.05 Между тем 12+
23.40 Т/с "Позывной "Стая" 16+
04.40 Д/ф "Алексей Маресьев. Судьба настоящего человека" 12+
05.30 Рыбий жЫр 6+

МАТЧ! 06.00 Баскетбол. Евролига. Мужчины. "Химки" (Россия) - "Альба" (Германия) 0+
07.55, 13.30, 16.05, 19.30, 23.50 Все на Матч! Прямой эфир. Аналитика. Интервью. Эксперты
08.15 Самый умный 12+
08.35 Украина - Швейцария 2006 г. / Россия - Нидерланды 2008 г. Избранное 0+
09.05, 20.30 Идеальная команда 12+
10.05 Евротур 12+
10.35 Фристайл. Футбольные безумцы 12+
11.30, 13.25, 16.00, 19.25 Новости
11.35, 01.20 Футбол. Сезон 2016 г. /17. ЦСКА - "Локомотив" (Москва) 0+
13.55 Д/ф "Игры под Олимпийским флагом" 12+
14.25 XXIII Зимние Олимпийские игры. Лыжный спорт. Мужчины. Трансляция из Кореи 0+
15.40 "Александр Большунов. Один в поле". Специальный репортаж 12+
16.35 Профессиональный бокс. Энтони Джошуа против Энди Руиса. Трансляция из Саудовской Аравии 16+
17.45 "Второй шанс на Суперфинал". Специальный репортаж 12+
18.15 Профессиональный бокс. Всемирная Суперсерия. 1/2 финала. Майрис Бриедис против Кшиштофа Гловацки. Юниер Дортикос против Эндрю Табити. Трансляция из Латвии 16+
20.00 "Спартак"- "Зенит" 2001 г. / "Спартак" - ЦСКА 2016 г. - 2017 г. Избранное 0+
21.30 Утомлённые славой 12+
22.00 КиберФутбол. Кубок "Матч ТВ". Прямая трансляция
23.10 Шахматы. Онлайн-турнир "Magnus Carlsen Invitational". Обзор 0+
00.20 Д/ф "Когда папа тренер" 12+
03.10 "Острава. Live. Лучшее". Специальный репортаж 12+
03.30 Хоккей. Чемпионат мира среди молодёжных команд. Россия - Чехия. Трансляция из Чехии 0+
05.45 Команда мечты 12+

ТНТ 07.00, 07.30, 08.00, 08.30 ТНТ. Gold 16+
09.00 Дом-2. Lite 16+
10.15 Дом-2. Остров любви 16+
11.30 Бородина против Бузовой 16+
12.30 Дом-2. Спаси свою любовь 16+
13.30, 22.00 Т/с "Бывшие" 16+
14.30 Однажды в России 16+
15.30, 16.00 Т/с "Сашатаня" 16+
16.30, 17.00, 17.30 Т/с "Полярный" 16+
18.00, 18.30, 19.00, 19.30 Т/с "Интерны" 16+
20.00, 20.30 Т/с "Жуки" 16+
21.00 Почувствуй нашу любовь дистанционно 16+
23.00 Дом-2. Город любви 16+
00.00 Дом-2. После заката 16+
01.00, 01.55, 02.50 Stand up 16+
01.50 ТНТ-Club 16+
03.40, 04.30, 05.20 Открытый микрофон 16+
06.10, 06.35 ТНТ. Best 16+

ОТР 05.20, 11.20 Д/ф "Гении от природы. Опасность, школы медсестёр и естественные механизмы защиты" 12+
05.50, 08.45, 16.45, 01.10 Медосмотр 12+
06.00 Архивариус 12+
06.05, 23.40 Прав!Да? 12+
07.00 Вспомнить всё 12+
07.10, 08.00, 22.05 Т/с "Вызов" 16+
09.00, 05.00 Мультфильм 0+
09.10 Х/ф "Два капитана" 0+
10.20, 11.05 Д/ф "Технологии вне закона" 12+
11.00, 12.00, 13.00, 15.00, 17.00, 18.00, 20.00, 22.00 Новости
11.45, 15.05, 18.45, 05.10 Среда обитания 12+
12.05, 13.05, 19.00, 20.15 ОТРажение
15.15, 02.10 Т/с "Доктор Тырса" 16+
17.05 Д/ф "Технологии вне закона" 12+
17.50 "Пять минут для размышлений" 16+
18.05 Моя История 12+
00.35 Д/ф "Моя война. Арсений Люцко" 12+
01.05 Пять минут для размышлений 12+
01.25 От прав к возможностям 12+
01.40 Дом "Э" 12+
03.40 Домашние животные с Григорием Манёвым 12+
04.10 Большая страна 12+

Карусель 05.00 Ранние пташки 0+
06.55, 07.30 Чик-зарядка 0+
07.00 С добрым утром, малыши! 0+
07.35 М/с "44 котёнка" 0+
08.05 М/с "Непоседа Зу" 0+
08.40 М/с "Просто о важном. Про Миру и Гошу" 0+
08.50 М/с "Деревяшки" 0+
09.20 Весёлая ферма 0+
09.35 М/ф "38 попугаев" 0+
10.30 Служба спасения домашнего задания 6+
10.45 М/с "Приключения Ам Няма" 0+
11.00 М/с "Робокар Поли и его друзья" 0+
11.40 М/с "Роботы-поезда" 0+
12.15 М/с "Тобот Атлон" 6+
12.40 М/с "Металионы" 6+
13.05 М/с "Бен 10" 12+
13.25 М/с "Аркадий Паровозов спешит на помощь!" 0+
13.30 М/с "Ангел Бэби" 0+
14.00 Навигатор. Новости 0+
14.10 М/с "Буба" 6+
14.35 Как устроен город 0+
14.40 М/с "Смешарики. Пин-код" 6+
15.40 Всё, что вы хотели знать, но боялись спросить 6+
16.05 М/с "Бурёнка Даша" 0+
16.10 М/с "Приключения Барби в доме мечты" 0+
16.30 М/с "Царевны" 0+
17.55 М/с "Пластилинки" 0+
18.00 М/с "Радужный мир Руби" 0+
18.40 М/с "Щенячий патруль" 0+
19.30 М/с "Ми-Ми-Мишки" 0+
20.20 М/с "Кошечки-собачки" 0+
20.30 Спокойной ночи, малыши! 0+
20.45 М/с "Турбозавры" 0+
21.55 М/с "Сабвей Серферс" 0+
22.00 М/с "Ниндзяго" 6+
22.25 М/с "Инспектор Гаджет" 6+
22.50 М/с "Губка Боб Квадратные штаны" 6+
23.35 Ералаш 0+
01.00 М/с "Новаторы" 6+
02.25 М/с "Детектив Миретта" 6+
03.20 М/с "Паровозик Тишка" 0+

СПАС ТЕЛЕКАНАЛ 05.00, 00.35 День Патриарха 0+
05.15 Новый завет вслух 0+
05.30 Знак равенства 16+
05.45 Парсуна. С Владимиром Легойдой 12+
06.45, 21.30, 02.40 Новый день. Новости на СПАСЕ 0+
07.15, 22.00 Re:акция 12+
07.50, 19.00, 01.45 Завет 6+
08.50 Д/ф "Сирия. Цикл Планета православия" 12+
09.50, 11.20 Х/ф "Почти смешная история" 0+
13.00, 20.00, 03.10 Прямая линия. Ответ священника. 0+
14.00, 14.30 Монастырская кухня 0+
15.00 Х/ф "В поисках капитана Гранта" 0+
16.25 Х/ф "Притчи-1" 0+
17.40 Х/ф "Притчи-2" 0+
22.35 Д/ф "Турция. Кипр. Цикл Планета православия" 12+
23.30 Д/ф "Апостол любви" 12+
00.50 Вера в большом городе. Пасхальный выпуск 16+
04.30 Мультфильмы на СПАСЕ 0+
04.45 Тайны сказок. С Анной Ковальчук 0+

ПЯТНИЦА! 05.00, 11.05, 04.00 На ножах 16+
07.30 Утро Пятницы 16+
08.30, 23.10 Т/с "Доктор Хаус" 16+
13.00 Орел и решка. Перезагрузка 16+
14.00 Орел и решка. Америка 16+
15.00 Орел и Решка. Ивлеева VS Бедняков 16+
19.00 Бой с Герлс 16+
20.10 Мир наизнанку. Китай 16+
21.10 Мир наизнанку. Непал 16+
22.10 Орел и Решка. Безумные выходные 16+
02.00 Пятница News 16+
02.30 Генеральная уборка 16+
03.15 На ножах. Отели 16+

МИР 06.00 Мультфильмы 6+
07.10 ФазендаЛайф 12+
07.45, 10.15, 22.15, 00.00 Т/с "Кулинар" 16+
10.00, 13.00, 16.00, 19.00, 23.45 Новости
11.00, 01.50 Т/с "Мухтар. Новый след" 12+
13.15 Дела судебные. Деньги верните! 16+
14.10 Дела судебные. Битва за будущее 16+
15.05 Дела судебные. Новые истории 16+
16.20 Приговор!? 16+
17.20, 19.20 Х/ф "Женитьба Бальзаминова" 6+
19.55 Игра в кино 12+
20.40 Всемирные игры разума 12+
21.15 Отцы и дети 12+
00.35 Ночной экспресс 12+
02.40 Х/ф "Деловые люди" 6+

2020 ПАНОРАМА НЕДЕЛИ

ВЫЕЗДНОЕ СОВЕЩАНИЕ: ОТ МКД ДО СТЕЛЫ

Денис ВАСИЛЬЕВ

13 апреля представители СМИ, сотрудники администрации, управляющих компаний и подрядных организаций сопровождали и.п. главы Ржева Романа Крылова во время проведения выездного заседания, которое на этот раз включало посещение сразу нескольких объектов. Прежде всего, речь шла об их дальнейшем благоустройстве.

Первым пунктом визита стал многоэтажный дом, расположенный в живописном месте, практически на берегу Волги, рядом с ДК. Около дома №5 по ул. Чайковского ко Дню защиты детей, 1 июня, будет построена современная игровая площадка – на радость местным ребятишкам. Причём речь идёт о необычной конструкции: на бетонном основании, покрытом резиновой крошкой, в частности, смонтируют стилизованную ладью Афанасия Никитина, на которой наш знаменитый земляк в своё время доплыл аж до самой Индии. Помимо прочего, на площадке появятся и привычные элементы, которые детвора привыкла видеть в своих владениях.

В качестве подрядчика на объекте заявлено ООО «Профсистема» – местное предприятие, на базе которого и был разработан этот игровой комплекс. Предполагается, что установкой одного такого объекта дело не ограничится – аналогичный игровой комплекс будет смонтирован и в посёлке «Победа».

Роман Крылов также дал ряд распоряжений УК, обслуживающей дом, – в отношении благоустройства прилегающей территории: здесь важно продумать освещение и высадить низкорослые деревья – например, туи.

Когда участники выездного заседания направились на следующий объект – Обелиск советским воинам – пресс-секретарь городской администрации Мария Пополитова вручила представителям СМИ по упаковке санитарных масок, что для нас стало приятным сюрпризом. И то верно: средства массовой информации остаются на переднем крае борьбы с коронавирусной инфекцией, информируя население о последних событиях в стране и мире в связи с её распространением.

Как мы уже сообщали, буквально за несколько недель прилегающая к Обелиску территория заметно преобразилась. Под скамейками с видом на Волгу и Оковецкий храм появилась брусчатка; рулонный газон, который в прошлом году нерадивые подрядчики укладывали прямо в грязь и лужи, был перестелен; на нескольких участках после доставки земли и торфа посеяли газонную траву; наконец, по всему периметру Соборной горы смонтировали ограждение.

Про пешеходный мост, ведущий в сторону Обелиска и парка Грацинского, и.п. главы рассказал отдельно. Демонтированные перила после реставрации вернутся на своё место, но уже в обновлённом виде – с цитатами из произведений Александра Твардовского и Михаила Ножкина. Снятые с моста именные замки новобрачных в настоящее время находятся на базе МКП «БиЛД» – при желании их можно там забрать (на память). Кстати, старая добрая традиция не прекратится: в настоящее время продумывается объект, на котором молодожёны по-прежнему смогут вешать замки – в знак крепости семейных уз.

Кстати, на пути к Аллее Героев произошло ещё одно событие – парадным строем над нами пролетели истребители МИГ-29 (можно предположить, что это была репетиция Парада Победы). Знающие люди подсказали, что стартовали самолёты в сторону Москвы из Кубинки (Наро-Фоминский округ), хотя точно утверждать это мы не берёмся.

Но вернёмся к делам благоустроительным. Сначала будет выложена брусчаткой дорожка от Обелиска до Аллеи Героев, сообщил Роман Крылов, затем – и сама Аллея. Из посаженных вдоль Пушкинской набережной елей планируется создать своеобразную живую изгородь не более метра высотой. Так что обзор для отдыхающих и туристов будет просто замечательный! Ко всему прочему здесь заменят опоры освещения и светильники (они будут такими же, как на Обелиске).

Немного отвлёкшись от основной темы выездного совещания, мы посетили двор дома №10 на Советской площади. Местные жители изъявили желание участвовать в ППМИ с проектом установки полноценной спортивной площадки (наподобие тех, что сейчас мы можем наблюдать практически у каждой школы). Роман Крылов дал поручение директору МУП «Содействие» Вадиму Смирнову помочь жителям разобраться с проектом площадки и содействовать достижению цели всеми возможными способами.

Также речь зашла о необходимости устройства дополнительных парковочных мест – на 2 дома их оказалось всего 3. Зам. главы администрации **Евгений Сияркин** взял вопрос на свой личный контроль, так что жителям МКД теперь и флаг в руки.

Наконец, последним пунктом визита стала стела «Город воинской славы», о ремонте которой мы уже писали неделей ранее. Сегодня на памятнике заменена плитка, подготовлена земля для посева газонной травы.

Отдельно стоит сказать о будущем Парке Победы. Более 70 молоденьких дубков планируется посадить на Советской площади, напротив ТЦ «Люкс», в течение двух недель. Кстати, Роман Сергеевич уточнил, что бюджет города не понёс ни одной копейки затрат – саженцы деревьев Ржеву были подарены тверскими питомниками. За что город воинской славы выражает им искреннюю благодарность!

Фото автора.

БЕСПЛАТНЫЕ ПРОДУКТОВЫЕ НАБОРЫ ДЛЯ ШКОЛЬНИКОВ

С пятницы, 10 апреля, в Ржеве начали выдавать продуктовые наборы (сухпайки) для учеников начальных классов и других категорий школьников, имеющих право на бесплатное питание.

Такая мера поддержки предусмотрена для учащихся 1-4 классов, а также для школьников 5-11 классов из малоимущих семей и детей-инвалидов. Им выдают продуктовые наборы из не скоропортящихся продуктов, перечень которых согласован с Управлением Роспотребнадзора по Тверской области. Конкретный состав продуктового набора по каждой образовательной организации формируется на соответствующую сумму средств бюджета, предоставленных на оказание данной меры социальной поддержки. По этой причине он может различаться.

Фото Натальи Горовской.

ПО НАСТОЯТЕЛЬНОЙ РЕКОМЕНДАЦИИ ГЖИ

Госжилинспекция Тверской области настоятельно рекомендует УК региона принять профилактические меры против распространения коронавируса COVID-19.

Прежде всего, речь идёт о необходимости проводить санитарную обработку дезинфицирующими средствами мест общего пользования МКД, в которых проживают граждане, находящиеся в режиме самоизоляции, при этом особое внимание уделить ежедневной уборке первых этажей. В случае появления в домах, которыми управляет организация, граждан на карантине, следует увеличить частоту уборки подъездов с использованием дезинфицирующих средств.

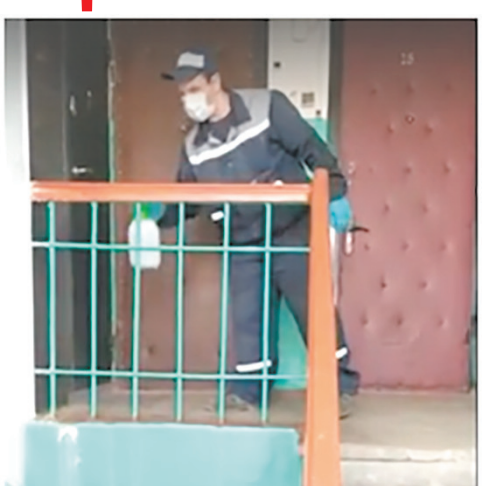

Фото Оксаны Матвеевой.

2020 НАШЕ ИНТЕРВЬЮ

Паисий (Новожёнов),
и.о. наместника Старицкого Свято-Успенского монастыря:
«НЕ ГРУСТИТЕ НИКОГДА!»

Окончание. Начало на стр 2.

РОЛЬ КАРТОШКИ В ДУХОВНОЙ ЖИЗНИ

– Отец Паисий, расскажите о том божественном утешении, которое приносит жизнь в монастыре?

– В настоящий период своей монашеской жизни я почти не получаю божественных утешений. Чувствую себя опустошённым, высохшим, как выжатый лимон, который после того ещё полежал на солнце несколько дней... Административная работа, которой мне приходится заниматься, отнимает всё свободное время и на творчество уже не остаётся сил. Иные думают, что я – монах-молитвенник: весь день молюсь, просят помолиться и о них, а я, к своему стыду, даже за самого себя не всегда успеваю помолиться. Но Господь утешает меня добрыми талантливыми людьми, которые меня окружают.

– Что самое трудное для современных монахов? Старицкий монастырь до сих пор переживает период становления, и что вы предпринимаете, как и.о. наместника, помимо того, что находитесь в молитвенном ожидании новых послушников? Что для вас более важно – «реальная действительность» или «духовная реальность»?

– Я не разделяю духовную жизнь от жизни вообще. Например, монах несёт ведро картошки на кухню, потому что я попросил его сходить в погреб. Он делает обычное бытовое дело, но при этом одновременно совершает добродетель послушания. В этом ко всему прочему – ещё и проявление трудолюбия, и любви к ближним, которые потом будут вкушать жареную картошку. Жизнь монаха идёт в потоке Божественной воли, это и есть вершина духовной жизни – любовь и покорность воле Божией. В таких случаях монах будет спокоен душой. А если он скажет: «Зачем мне картошку какую-то носить, я лучше пойду, помолюсь, почитаю Библию», – то он не научится и духовной жизни...

ЦЕРКОВЬ – ЛУЧШЕЕ, ЧТО ЕСТЬ В МИРЕ

– Отец Паисий, как вы думаете, почему о РПЦ в обществе так плохо говорят? Помните, после визита Патриарха Московского и всея Руси в Торжок, в своем блоге вы написали: «На их плечах (духовенства) держится вся церковная жизнь – последняя надежда на спасение России и мира. И эти люди, скромные и незаметные, стоят и тихо молятся о народе, а их называют богачами, их называют лицемерами. Сегодня многие продолжают критиковать Церковь, и нарастает эта духовная эпидемия, распространяется от человека к человеку, от статьи к статье, от сайта к сайту. И даже православные христиане заражаются этой болезнью критики священноначалия, придирчивости к мелочам человеческих ошибок...». Почему?

– Про Церковь плохо говорят по двум причинам. Первая – когда совсем ничего не знают о церковной жизни и судят о ней по каким-то поверхностным сведениям, слухам, сплетням. Например, многие путают организацию, человеческий фактор и само явление – Церковь Христову. Христос Бог основал святую Церковь Свою, чтобы нести людям свет, спасение, истину. Сегодня некоторые говорят: «Поп, – и на «гелике»?». Люди думают, что частные грехи – это и есть Церковь Христова. «Ага! Раз у вас такие нехорошие батюшки – значит, вся ваша религия – это враньё!». Но если человек начнёт изучать православие, знакомиться с этой величайшей культурой из культур, то он полюбит Церковь всей своей душой, ведь это лучшее, что есть в мире!

Вторая причина осуждения Церкви – вопрос более пикантный. Дело в том, что церковный институт – очень сложный. Не все люди, его представляющие, – порядочные, есть, к сожалению, значительное число безответственных, которые думают не об общих интересах Церкви и Отечества, а о частных, корыстных выгодах. Есть разгильдяи, бывшие двоечники, а есть, наоборот, очень умные, но, к сожалению, коварные.

История Церкви знает, что Афанасия Великого изгоняли из Константинополя епископы-еретики, и язык Максиму Исповеднику отрезали по указанию священнослужителей. Легкомысленный человек, не любящий думать, начнёт высмеивать первый попавшийся внутри Церкви порок. Но так бороться за чистоту Церкви – неэффективно. Не лучше ли самому туда прийти? Если тебе не нравится, как служит местный батюшка, тогда ты сам иди и получи образование в семинарии, стань священником, покажи, на что способен. Не нравится епископ? Стань монахом, получи образование в духовной академии – и станешь епископом. Мы зачастую хотим за один день скандала изменить Церковь или государство, но чтобы искоренить пороки, необходимо воспитывать честных, искренних, чистых, праведных людей. А на это требуются терпение и время...

НЕОБЫЧНЫЕ УРОКИ ИЗО

– Вы много лет с самыми разными детьми занимаетесь живописью. Мечтаете сделать из них профессиональных художников или просто дать некое представление о нравственной жизни? Когда разрушены семейные, религиозные воспитательные традиции, какое будущее ждет ваших учеников?

– Я создал пять изостудий в разных городах, и за пятнадцать лет через мои уроки рисования прошло немало школьников. Считаю, что мои ученики запомнят нашу добрую творческую атмосферу, и это воспоминание поможет им в суровой взрослой жизни. Я это знаю по их отзывам. Многие из ребят поступили в полиграфические вузы, связанные с издательствами детской литературы, и педагогические училища; некоторые уже работают – иллюстраторами книг, преподавателями; шестеро стали иконописцами. Мне иногда с далёких северных широт звонит мой бывший ученик, который маленьким мальчиком ходил ко мне в студию. Позже он учился в военной академии, сейчас – офицер, обслуживает какое-то секретное вооружение.

Так что дружба моя с учениками не прекращается даже спустя многие годы, хотя это были самые обычные уроки изо. Сейчас при Свято-Успенском монастыре в моей изостудии – около шестидесяти учеников, дошкольная группа и более старшие дети.

– Батюшка, вы по-прежнему вместе с Зоем рисуете комиксы для журнала «Мурзилка»? И почему в роли домашнего питомца у вас выступает декоративный кролик?

– Кролик мой по кличке «Зой» – беленький и забавный, он очень нравится детям. Я его купил, когда ждал электричку в Москву, куда ехал на Рождественские чтения – выступать с докладом перед преподавателями православной культуры. Привёз с собой кролика в монастырь, и дети его очень полюбили! Они и раньше меня подбивали на это. Я тоже хотел завести домашнего питомца, но кошки и собаки требуют слишком много ухода: по монашеским делам я бы ни за что не справился бы! А кролику много внимания не нужно: насыпал корм и сено, воды налил – и всё. Он бегает целыми днями без клетки по моей библиотеке, книги почти не грызёт. В определённый момент урока приношу кролика, дети его тискают, смеются. Когда проводишь урок с младшими детьми, им нужна такая разрядка.

Когда моя прабабушка перед войной обучала детей, на переменах делала так: выходила в зал, садилась за фортепиано и играла, а ребятишки выбегали из всех классов, водили хороводы, бегали, смеялись и ели тёплые плюшки из школьного буфета. А потом опять шли на уроки. Кстати, две ученицы прабабушки, по имени Нина и Галина, сейчас посещают наш монастырь – приезжают из Ржева в Старицу и стоят на богослужении. Представляете, они ещё ходили к бабушке – на занятия хорового пения!

НА ПУТИ К СВЯТОЙ РУСИ

– Отец Паисий, один из святых подвижников XX века говорил: «Не нужно искать Святую Русь – нужно жить в ней». А начать можно с самого простого – выполоть крапиву в своём сердце и на земле, где ты живёшь. Стараетесь этому совету следовать?

– Для меня «Святая Русь» – это термин, который включает в себя очень много понятий. В истории Отечества нашего не было периода абсолютного проявления Святой Руси: всегда параллельно со святостью русских людей и вершинами древнерусской православной культуры развивались греховность, невежество, интриги князей, притеснения талантливых мастеров...

Гениальный Андрей Тарковский в своих фильмах хорошо показал контраст русской святости и грубости нравов. Поэтому для меня Святая Русь – это некая мечта, возвышенная цель, путеводная звезда, к которой остаётся только стремиться...

РАДОСТЬ БЫТЬ В БОГЕ

– Ваше Преподобие, поздравьте, пожалуйста, ржевитян с грядущей Пасхой и пожелайте нам чего-нибудь жизнеутверждающего!

– Лучшее поздравление, какое приходит мне на ум, – это слова архимандрита Иоанна (Крестьянкина), старца, который жил в Псково-Печёрском монастыре. Вот что он сказал в утешение всем нам, чтобы мы не отчаивались, переживая беды и неустройства: ***«Жив Господь, держащий в своих руках судьбы мира. Жива Его святая Церковь, просвещающая дарами Христова Воскресения преданных и верных чад своих, и неземная радость быть в Боге и с Богом объемлет всех восклицающих победную песнь любви: «Христос воскресе! – Воистину воскресе!»***.

От себя могу сказать так. Пасха! Какой святой, дивный и радостный день! Благодать Божия, словно водопад, обильным потоком пролилась с небес на землю! Поздравляю вас с великим праздником светлого Христова Воскресения! Пусть Господь оберегает во всех обстоятельствах жизни – вас, ваших детей, родителей, родственников, друзей и коллег!

Образ воскресшего Иисуса Христа служит для нас утешением и напоминанием о том, что всё скорбное и даже трагическое в жизни закончится, в конечном итоге, полной победой добра над злом, победой Бога над диаволом, победой жизни над смертью. Потому что Христос умер и воскрес, и жизнь жительствует вовеки!

И если Господь наш Христос воскрес, то Он всемогущ и всесилен, и Он воскресит и нас с вами – для вечной жизни в раю! Бог всё может сделать для нас, а мы сделаем всё, что зависит от нас! Будьте добрее и чище, развивайте свои таланты!

Пишите стихи и книги! Рисуйте картины! Сочиняйте музыку! Снимайте кино! Конструируйте! Творите! Музицируйте! Пойте! Смейтесь! Играйте! Веселитесь! Не теряйте свою мечту! Идите к ней смелее, ничего и никого не бойтесь в жизни, кроме одного – греха! Не грустите никогда, ведь Царствие Небесное – ваше! Пусть у вас в душе всегда будет эта пасхальная радость!

– Благодарю вас за интервью!

Фото из архива иеромонаха Паисия (Новожёнова).

2020 СОБЫТИЕ

С МОЛИТВОЙ ПРОТИВ "ГУБИТЕЛЬНОЙ БОЛЕЗНИ"

Ирина ПЕТРОВА

В минувшую пятницу в Оковецком кафедральном соборе по благословению епископа Ржевского и Торопецкого Адриана был совершён молебен перед иконой Божией Матери Оковецкая (Ржевская). Среди прихожан и священства, в частности, можно было увидеть и.п. главы города Романа Крылова и его заместителя по социальным вопросам Елену Ямщикову. Звучала молитва, «во время распространения вредоносного поветрия чтомая», которая была утверждена Патриархом Московским и всея Руси Кириллом:

«Господи Боже наш, не вниди в суд с рабы Твоими, и огради нас от губительнаго поветрия, на ны движимаго. Пощади нас, смиренных и недостойных рабов Твоих, в покаянии с теплою верою и сокрушением сердечным к Тебе милосердному и благопременительному Богу нашему припадающих и на милость Твою уповающих. Твое бо есть, еже миловати и спасати ны, Боже наш, и Тебе славу возсылаем, Отцу и Сыну и Святому Духу, ныне и присно и во веки веков. Аминь».

Затем вместе со священниками Ржевского благочиния святой образ Богородицы проследовал вокруг города, побывав, в частности, во всех стационарах (в том числе – на территории роддома). Окропляемые с грузовика святой водой на всём протяжении крестного хода случайные прохожие и автомобилисты невольно улыбались, верующие – крестились. И, быть может, задумались о смысле жизни человеческой: с какими бы угрозами мы ни сталкивались, заботясь о земном благополучии, отдавая кесарю кесарево, мы всё же призваны заботиться о своей вечной участи и отдавать Богу – Божие...

Напомним: 3 апреля патриарх Кирилл объехал Москву с иконой Божией Матери «Умиление», совершив крестный ход против «губительной болезни». В тот же день он призвал паству усилить молитву ко Господу об ограждении от «вредоносного поветрия», а архипастырей и пастырей – продолжать ревностно совершать богослужения даже в отсутствие прихожан.

Ранее молитвенный облёт территории Ленинградской области совершил епископ Выборгский и Приозерский Игнатий – на борту вместе с ним находилась икона Коневской Божией Матери и мощи святого Арсения Коневского. Митрополит Санкт-Петербургский и Ладожский Варсонофий по примеру коллеги из Ленобласти пролетал над С.-Петербургом на вертолёте, молясь о скорейшем окончании эпидемии. Владыка взял на борт икону Казанской иконы Божией Матери, предварительно отслужив перед ней молебен в Казанском соборе.

«Крестный объезд» с православной звонницей, чудотворными иконами и мощами святых состоялся и в Твери – принявшее в нём участие священство опять же молилось против «губительной болезни» и скорейшего прекращения эпидемии. Аналогичные мероприятия были организованы и в других митрополиях страны. С надеждой на помощь Божию

Фото автора.

МЕЖДУ ПРОЧИМ

ПАСХА В РЕЖИМЕ ОНЛАЙН?

Совсем скоро, 19 апреля, православные будут отмечать светлый праздник Пасхи. Он также пройдёт в особых условиях из-за распространения коронавирусной инфекции. Как сказали в РПЦ, празднование Пасхи в разных регионах будет зависеть от конкретной эпидемиологической ситуации и тех ограничений, которые введены властями.

Люди привыкли освящать куличи и яйца. Могут ли они прийти в церковь для этого? Как отметили в РПЦ, освящение состоится в тех храмах, где есть возможность строго обеспечить дистанцию между людьми. Однако любой может самостоятельно освятить куличи и пасхи дома, используя для этого крещенскую воду.

Что касается Пасхального богослужения, то его можно посмотреть в режиме онлайн: в ночь на Пасху Первый канал покажет трансляцию из храма Христа Спасителя в Москве, а Пятый канал – из Казанского собора Петербурга. Не исключено, что в этом году верующим разрешат не приходить на Крестный ход и Великую Пасхальную вечерню, предложив помолиться дома, в кругу близких. В конце концов, будем помнить слова Христа: ***«... где двое или трое собраны во имя Мое, там Я посреди них».***

Напомним: в церквях Тверской области усилены меры профилактики коронавируса. При раздаче антидора и просфор, например, работницы при храме используют гигиенические перчатки. Кроме того, по инструкции РПЦ теперь после каждого лобзания дезинцифицирующим раствором протираются Евангелие, иконы и кресты. Естественно, это делали и раньше, просто теперь из-за COVID-19 такие меры ужесточили. Есть в инструкции и рекомендации для самих священников. Им предписано воздерживаться от преподания руки для целования.

19 АПРЕЛЯ – СВЕТЛОЕ ХРИСТОВО ВОСКРЕСЕНИЕ

Уважаемые жители Тверской области!

Сердечно поздравляю вас с великим праздником – Светлым Христовым Воскресением!

Святая Пасха обращает нас к непреходящим ценностям нашего народа – это крепкая семья, любовь к Отечеству, труд во имя будущего детей, родного края и страны.

Праздник напоминает об исторических корнях нашей Родины. Много веков назад высокие нравственные идеалы православия стали основой развития отечественной культуры, сплотили наших предков для создания и укрепления великого, сильного и независимого государства.

Древняя тверская земля хранит тысячелетние традиции православия, является краем великих святых и святынь.

Русская Православная Церковь вносит важный вклад в укрепление семейных ценностей, нравственное воспитание подрастающего поколения, сохранение выдающегося духовного и культурного наследия нашей страны.

Пусть Светлая Пасха подарит каждому дому и каждой семье Верхневолжья радость и счастье, наполнит наши сердца верой и надеждой, а помыслы – добром.

С праздником! Христос воскресе!

Губернатор Тверской области И.М. Руденя.

***

Уважаемые ржевитяне!

От всего сердца поздравляем вас с великим праздником православного мира – Воскресением Христовым!

Святая Пасха наполняет наши сердца светом и радостью, напоминает о высоком предназначении человека жить по совести, совершать добрые дела, помогать ближним и хранить отеческие традиции. Более тысячи лет назад православие определило исторический путь нашей Родины, духовные ориентиры нашего народа, стало основой для формирования выдающегося духовного и культурного наследия России.

Сегодня на нашей земле, верной православию, возрождаются древние святыни, поднимаются к небу купола новых храмов. Молодому поколению передаются нравственные ценности, на протяжении веков поддерживавшие наш народ в труде и защите Родины.

Пусть свет пасхальной радости озаряет нашу землю. Счастья, добра, мира и согласия вам, вашим родным и близким людям!

С праздником! Христос воскресе!

И.п. главы г. Ржева Р.Н. Крылов,
председатель Ржевской городской Думы
А.В. Константинов.

***

Уважаемые жители Ржевского района!

Сердечно поздравляем вас со светлым праздником Христова Воскресения, символом торжества бесконечной любви Творца к людям, обновления и мира, знак веры в неизбежность победы добра над злом.

Мы все хорошо понимаем: не хлебом единым жив человек – успешное решение экономических и социальных проблем невозможно в обществе, где не соблюдаются христианские заповеди и общечеловеческие ценности. Именно поэтому столь важно для всех нас развитие духовных и нравственных начал, бережное отношение к нашим традициям, сострадание и милосердие.

В этот самый радостный православный «праздников праздник и торжество из торжеств» от всей души желаем, чтобы в ваших домах и семьях всегда царили любовь и вера в лучшее, душевный мир и добро, процветание и счастье. Пусть каждый ваш день будет наполнен созидательным трудом на благо своей малой и большой Родины, истинными ценностями и искренней радостью!

Христос воскресе!

Глава Ржевского района В.М. Румянцев,
председатель Собрания депутатов Ржевского района А.М. Канаев.

2020 НОВЫЙ ФОРМАТ

ДОСУГ ОНЛАЙН

Чтобы предотвратить распространение коронавирусной инфекции, накрывшей практически все параллели и меридианы нашей планеты, а также для предотвращения «вируса» лени среди детей и взрослых, пребывающих в режиме самоизоляции, все образовательные и даже культурные учреждения Ржева активно осваивают технологии дистанционного обучения и досуга. Школы работают в системе «Сетевой город», куда полагается индивидуальный доступ – по специальным паролям. А вот сфера культуры предлагает ржевитянам «прогуляться» по сообществам ВКонтакте и новостным лентам, где можно найти много полезного и интересного. В общем, если перефразировать известную поговорку, вирус вирусом, но работа (хоть и в режиме онлайн) – по расписанию.

Надежда БЕЛОВА

Первым из учреждений культуры на ситуацию с профилактикой коронавируса и рекомендацию оставаться дома среагировал Дворец культуры. После публикации романтичного баннера на сей счёт ДК презентовал ВКонтакте рубрику «Дворец онлайн», в рамках которой в соцсети размещались архивные видеозаписи концертов, фестивалей и спектаклей. Внушающее количество просмотров пришлось на первые такие трансляции. Интерес вызвали и «Кулинарная страничка» (для хозяек), и рубрика «Знаете ли вы, что...» (для юных, да и взрослых, судя по комментариям), и дистанционный «Лекторий для родителей» – тоже очень хорошая и нужная идея.

Но самой большой популярностью пользуются дистанционные конкурсы и викторины, которые включают мозговую активность, мотивируют желание в них участвовать и стать обладателем приза. Очень хорошо специалисты Дворца культуры отработали и вопрос с призовым фондом. Миллион рублей они, конечно, не обещают – как, например, «Авторадио», но призы предоставили полезные. Самым популярным на минувшей неделе стал дистанционный конкурс «Угадай фильм по саундтрэку». И условия правильные, и суть интересная, ну, и приз, повторюсь, очень приятный.

Достойны внимания и виртуальная выставка детских рисунков ко Дню космонавтики, и конкурс «Я и мой досуг», в котором также активно участвовал, рассчитывая на внимание и победу, пусть и не великую. Победу над ситуацией, над отрицательной информацией, которая ежеминутно транслируется с экранов ТВ, радиоприёмников, гаджетов – наконец, над собственной ленью!

Я бы назвала островками добра и позитива интернет-ресурсы учреждений культуры нашего города. Вот уже и Городской Дом культуры рассказывает детям сказки, составляя конкуренцию детским телеканалам; приглашает юных ржевитян к участию в онлайн-видео-конкурсе «Я пою дома».

Клуб «Текстильщик» предлагает ребятишкам поучаствовать в конкурсе декоративно-прикладного творчества, и опять же – с очевидной пользой: по его итогам новые дипломы и благодарственные письма пополнят их творческое портфолио. А ещё – в одном из постов озвучил предложение рассказать о своих родных, домашних животных, своих интересах. Новостная лента наполнена доброжелательностью, ведь столь позитивные эмоции очень нужны каждому из нас, в том числе тем, кто находится в «группе риска» – прежде всего, впасть в депрессию.

Клуб железнодорожников с удовольствием делится с аудиторией историями о своих нерабочих буднях, которые всегда есть, чем занять, предлагает онлайн-трансляции архивных видеозаписей. А ещё здесь сняли замечательный профилактический ролик «Утро в клубе», который даже попал на региональные ресурсы по борьбе с коронавирусом.

А как обстоят дела с творческими коллективами города? Они тоже ушли на самоизоляцию? На этот вопрос по телефону чёткие разъяснения мне дала заместитель директора по художественно-творческой работе Дворца культуры Марина Романюк. Как выяснилось, все руководители клубных формирований ДК представили свои программы и предложения по дистанционному обучению своих воспитанников.

– В такой ситуации руководители творческих коллективов выполняют новую роль – роль проводника знаний, помощника и консультанта. И эти знания – не цель, а способ развития личности, сохранения наработанных навыков и возможностей. При наличии обратной связи можно корректировать решение конкретных творческих задач. Конечно, сейчас у всех руководителей работы прибавилось – например, по созданию электронного портфолио и онлайн-консультированию, но специалисты Дворца культуры с ней успешно справляются – с учётом индивидуального подхода. Позитив, доброжелательность, корректный контроль – вот основные инструменты общения наставника и его воспитанников, – пояснила Марина Юрьевна.

Не падать духом! Всегда иметь цель и идти к её достижению! Двигаться – только вперёд! Быть единомышленниками в преодолении навалившихся на нас проблем! Вместе мы всё преодолеем! Вот те посылы, которые направляют своей аудитории коллективы учреждений культуры нашего города. И нам остаётся только поддержать сто позитивные призывы!

ПЯТНИЦА, 24 АПРЕЛЯ

05.00, 09.25 Доброе утро
09.00, 12.00, 15.00 Новости
09.55, 03.50 Модный приговор 6+
10.55 Жить здорово! 16+
12.15 Время покажет 16+
14.00 Добрый день 16+
15.15 Давай поженимся! 16+
16.00, 03.05 Мужское / Женское 16+
18.00 Вечерние новости
18.45 Человек и закон 16+
19.40 Поле чудес 16+
21.00 Время
21.30 Голос. Дети 12+
23.40 Вечерний Ургант 16+
00.30 Вечерний Unplugged 16+
01.15 Х/ф "Пряности и страсти" 12+
04.35 Наедине со всеми 16+

РОССИЯ 1 05.00, 09.30 Утро России
09.00, 14.30, 20.45 Вести. Местное время
09.55 О самом главном 12+
11.00, 14.00, 17.00, 20.00 Вести
11.30 Судьба человека с Борисом Корчевниковым 12+
12.40, 17.15 60 минут 12+
14.50, 02.20 Т/с "Тайны следствия" 12+
18.30 Андрей Малахов. Прямой эфир 16+
21.00 Дом культуры и смеха 16+
22.45 100ЯНОВ 12+
23.45 Х/ф "Сваты" 12+

Ц 06.00 Настроение 0+
08.10 Х/ф "Кольцо из Амстердама" 12+
09.55 Х/ф "И снова будет день" 12+
11.30, 14.30, 17.50 События 16+
11.50 И снова будет день 12+
14.50, 03.35 Петровка, 38 16+
15.05 10 самых… странные увлечения звездных деток 16+
15.40 Х/ф "Все о его бывшей" 12+
18.10 Х/ф "Не хочу жениться!" 16+
19.55 Х/ф "Парижская тайна" 12+
22.00, 02.35 В центре событий 16+
23.10 Приют комедиантов 12+
00.55 Д/ф "Юрий Стоянов. Поздно не бывает" 12+
01.55 Д/ф "Бедные родственники" советской эстрады" 12+
03.45 Х/ф "Убийство свидетеля" 0+
05.05 Д/ф "По следу оборотня" 12+
05.45 Д/ф "Эдуард Хиль. Короли не уходят" 12+

НТВ 05.10 Т/с "Москва. Три вокзала" 16+
06.00 Утро. Самое лучшее 16+
08.00, 10.00, 13.00, 16.00, 19.00 Сегодня
08.25 Т/с "Мухтар. Новый след" 12+
10.25, 02.45 Т/с "Морские дьяволы. Смерч" 16+
13.25 Чрезвычайное происшествие 16+
13.50 Место встречи 16+
16.25 Следствие вели... 16+
17.10 Жди меня 12+
18.10, 19.40 Т/с "Пёс" 16+
23.05 ЧП. Расследование 16+
23.35 Квартирник НТВ у Маргулиса 16+
01.00 Ты не поверишь! 16+
01.55 Квартирный вопрос 0+
04.55 Кодекс чести 16+

5 05.00, 09.00, 13.00 Известия
05.25, 06.10, 07.00, 08.00 Т/с "Смерть шпионам!" 16+
09.25, 10.20, 11.25, 12.25, 13.25, 13.55, 14.55, 15.55, 17.00 Т/с "Смерть шпионам. Крым" 16+
18.05, 18.55, 19.40 Т/с "Великолепная пятерка" 16+
20.25, 21.20, 22.05, 22.55, 00.45 Т/с "След" 12+
23.45 Светская хроника 16+
01.30, 02.10, 02.40, 03.05, 03.35, 04.00, 04.25, 04.55 Т/с "Детективы" 16+

РОССИЯ К 06.30 Письма из Провинции 12+
07.00 Легенды мирового кино 12+
07.25, 08.55, 14.10, 16.10, 17.35, 19.30, 20.55 Большие маленьким 12+
07.35, 19.40 Другие Романовы 12+
08.00 Д/ф "Можем ли мы создать искусственный интеллект?" 12+
09.00, 00.45 XX век 12+
10.15 Т/с "Имя розы" 16+
11.10 Х/ф "Весенний поток" 0+
12.40 Academia 12+
13.30 Энигма 12+
14.15 Спектакль "Варшавская мелодия" 12+
16.20 Библейский сюжет 12+
16.45 К 180-летию со дня рождения П.И.Чайковского 12+
17.40 Полиглот 12+
18.25 Д/ф "12 стульев. Держите гроссмейстера!" 12+
19.05 Смехоностальгия 12+
20.10, 01.55 Искатели 12+
21.00 2 Верник 2 12+
21.55 Х/ф "Вы мне писали..." 12+
23.25 Х/ф "Самая опасная игра" 12+
02.40 Мультфильм для взрослых 18+

06.00, 05.45 Ералаш 0+
06.25 М/с "Приключения Вуди и его друзей" 0+
06.45 М/с "Тролли. Праздник продолжается!" 6+
07.10 Т/с "Психологини" 16+
08.00 Миша портит всё 16+
09.00 Русские не смеются 16+
10.00 Х/ф "Ванильное небо" 16+
12.40 Уральские пельмени. СмехBook 16+
13.10 Шоу "Уральских пельменей" 16+
21.00 Х/ф "Пятый элемент" 12+
23.35 Дело было вечером 16+
00.25 Х/ф "Три икса-2. Новый уровень" 16+
02.05 Шоу выходного дня 16+
03.40 6 кадров 16+
04.00 М/ф "Чиполлино" 0+
04.35 М/ф "Вовка в Тридевятом царстве" 0+
04.55 М/ф "Горный мастер" 0+
05.15 М/ф "Ровно в три пятнадцать..." 0+
05.35 М/ф "Горшочек каши" 0+

Домашний 06.30, 04.45 Т/с "Знать будущее. Жизнь после Ванги" 16+
07.30 По делам несовершеннолетних 16+
08.30 Давай разведемся! 16+
09.35 Тест на отцовство 16+
11.40 Реальная мистика 16+
12.45, 03.50 Т/с "Понять. Простить" 16+
14.35, 03.25 Т/с "Порча" 16+
15.05 Х/ф "У причала" 16+
19.00 Х/ф "Скажи только слово" 16+
23.20 Про здоровье 16+
23.35 Х/ф "Билет на двоих" 12+
06.20 6 кадров 16+

ТВ3 06.00 Мультфильмы 0+
09.20, 09.55, 10.30, 17.30, 18.00, 19.00 Т/с "Слепая" 16+
11.00, 16.00, 16.30 Т/с "Гадалка" 16+
11.30 Новый день 16+
12.00, 12.30 Т/с "Старец" 16+
13.00, 14.00 Не ври мне 12+
15.00 Мистические истории 16+
17.00 Т/с "Знаки судьбы" 16+
18.30 Комаровский против коронавируса 12+
19.30 Х/ф "Погоня" 16+
21.45 Х/ф "2.22" 16+
23.45 Х/ф "Свора" 18+
01.30, 02.15, 03.00, 03.45, 04.30, 05.15 Т/с "Пятая стража. Схватка" 16+

РЕН 05.00 Военная тайна 16+
06.00, 15.00 Документальный проект 16+
07.00 С бодрым утром! 16+
08.30, 12.30, 16.30, 19.30 Новости 16+
09.00, 13.00 СОВБЕЗ 16+
12.00, 16.00, 19.00 Информационная программа 112 16+
14.00, 03.30 Невероятно интересные истории 16+
17.00 Тайны Чапман 16+
18.00 Самые шокирующие гипотезы 16+
20.00 Д/ф "Коронавирус головного мозга" 16+
21.00 Д/ф "Битва подводных истребителей. Кто одержит победу в мировой войне?" 16+
22.00 Х/ф "Снеговик" 16+
00.30 Х/ф "Счастливого дня смерти" 16+
02.10 Х/ф "Крутой чувак" 16+

06.10, 08.20, 10.05 Х/ф "Даурия" 0+
08.00, 13.00, 18.00, 21.15 Новости дня
10.00, 14.00 Военные новости
10.35, 13.20, 14.05, 14.20, 18.45 Т/с "Город" 12+
21.30 Х/ф "Если враг не сдается..." 12+
23.10 Десять фотографий 6+
00.00, 01.45, 03.15 Т/с "Позывной "Стая"-2" 16+
04.45 Д/ф "Ангелы с моря" 12+
05.30 Д/ф "Вторая мировая война. Вспоминая блокадный Ленинград" 12+

МАТЧ! 06.00 Баскетбол. Евролига. Мужчины. ЦСКА (Россия) - "Црвена Звезда" (Сербия) 0+
07.45, 12.55, 16.05, 23.50 Все на Матч! Прямой эфир. Аналитика. Интервью. Эксперты
08.15 Д/ф "С мячом в Британию" 12+
10.00, 20.30 Идеальная команда 12+
11.00, 01.30 Футбол. Сезон 2017 г. /18. ЦСКА - "Динамо" (Москва) 0+
12.50, 16.00, 19.55 Новости
13.30 Смешанные единоборства. Fight Nights. Фёдор Емельяненко против Фабио Мальдонадо. Трансляция из Санкт-Петербурга 16+
15.30 Команда Фёдора 12+
16.35 Самый умный 12+
16.55 Все на Футбол! 12+
17.55 Футбол. Чемпионат Белоруссии. "Смолевичи" - "Динамо-Минск". Прямая трансляция
20.00 "Манчестер Юнайтед" - "Бавария" 1999 г. / "Ливерпуль"- "Милан" 2005 г. Избранное 0+
21.30 Утомленные славой 12+
22.00 КиберФутбол. Кубок "Матч ТВ". Прямая трансляция
23.10 Шахматы. Онлайн-турнир "Magnus Carlsen Invitational". Обзор 0+
00.20 Профессиональный бокс. Энтони Джошуа против Энди Руиса. Трансляция из Саудовской Аравии 16+
03.20 "Острава. Live. Лучшее". Специальный репортаж 12+
03.50 Хоккей. Чемпионат мира среди молодёжных команд. Россия - Германия. Трансляция из Чехии 0+

ТНТ 07.00, 07.30, 08.00, 08.30 ТНТ. Gold 16+
09.00 Дом-2. Lite 16+
10.15 Дом-2. Остров любви 16+
11.30 Бородина против Бузовой 16+
12.30 Дом-2. Спаси свою любовь 16+
13.30 Т/с "Бывшие" 16+
14.30 Шоу "Студия Союз" 16+
15.30, 16.00 Т/с "Сашатаня" 16+
16.30, 17.00 Т/с "Полярный" 16+
17.30, 18.00, 18.30, 19.00, 19.30 Т/с "Интерны" 16+
20.00, 21.00 Комеди Клаб 16+
22.00 Comedy Баттл (сезон 2020). 16+
23.00 Дом-2. Город любви 16+
00.00 Дом-2. После заката 16+
01.00 Такое кино! 16+
01.25, 02.15, 03.10 Stand up 16+
04.00, 04.50, 05.45 Открытый микрофон 16+
06.35 ТНТ. Best 16+

ОТР 05.20, 11.20 Д/ф "Гении от природы. Молот, кирка, лопата и мотыга" 12+
05.50, 08.45, 16.45 Мегадосмотр 12+
06.00, 00.05 За дело! 12+
06.45 От прав к возможностям 12+
07.00, 17.50, 22.05 Имею право! 12+
07.15, 08.00 Т/с "Детективное агентство "Иван да Марья" 16+
09.00 Мультфильм 0+
09.10 Х/ф "Два капитана" 0+
10.20, 11.05, 17.05 Д/ф "Технологии вне закона" 12+
11.00, 12.00, 13.00, 15.00, 17.00, 18.00, 20.00, 22.00 Новости
11.45, 15.05 Среда обитания 12+
12.05, 13.05, 19.00, 20.15 ОТРажение
15.15 Т/с "Доктор Тырса" 16+
18.05 Гамбургский счёт 12+
18.30 Вспомнить всё 12+
22.35 Т/с "Детективное агентство "Иван да Марья" 16+
00.45 Концерт Родиона Газманова "Моя гравитация" 12+
02.20 Х/ф "Побег" 16+
03.55 Д/ф "Вертинский. Одинокий странник" 12+
04.50 Новости Совета Федерации 12+

Карусель 05.00 Ранние пташки 0+
06.55, 07.30 Зарядка 0+
07.00 С добрым утром, малыши! 0+
07.35 М/с "44 котёнка" 0+
08.05 М/с "Непоседа Зу" 0+
08.40 М/с "Просто о важном. Про Миру и Гошу" 0+
08.50 М/с "Деревяшки" 0+
09.20 Студия Каляки-Маляки 0+
09.45 М/ф "Трое из Простоквашино" 0+
10.05 М/ф "Каникулы в Простоквашино" 0+
10.20 М/ф "Просто так!" 0+
10.30 Лабораториум 0+
10.55 М/с "Приключения Ам Няма" 0+
11.00 М/с "Робокар Поли и его друзья" 0+
11.40 М/с "Роботы-поезда" 0+
12.15 М/с "Тобот Атлон" 6+
12.40 М/с "Металионы" 6+
13.05 М/с "Бен 10" 12+
13.25 М/с "Аркадий Паровозов спешит на помощь!" 0+
13.30 М/с "Ангел Бэби" 0+
14.00 Навигатор. У нас гости! 0+
14.10 М/с "Буба" 6+
14.35 Как устроен город 0+
14.40 М/с "Смешарики. Пин-код" 6+
15.40 Вкусняшки Шоу 0+
15.55 М/с "Бурёнка Даша" 0+
16.10 М/с "Мир Винкс" 6+
16.30 М/с "Оранжевая корова" 0+
17.55 М/с "Пластилинки" 0+
18.00 М/с "Радужный мир Руби" 0+
18.40 М/с "Щенячий патруль" 0+
19.30 М/с "Ми-Ми-Мишки" 0+
20.20 М/с "Кошечки-собачки" 0+
20.30 Спокойной ночи, малыши! 0+
20.45 М/с "Царевны" 0+
22.30 М/с "Дикие скричеры!" 6+
22.50 М/с "Инфинити Надо" 6+
23.15 М/с "Гризли и лемминги" 6+
00.30 М/с "Шаранавты. Герои космоса" 6+
01.00 М/с "Новаторы" 6+
02.25 М/с "Детектив Миретта" 6+
03.30 М/с "Нильс" 0+

СПАС 05.00, 00.50 День Патриарха 0+
05.15 Новый завет вслух 0+
05.30 Вся Россия 0+
05.45 Я хочу ребенка 12+
06.15 Пилигрим 6+
06.45, 21.30, 02.05 Новый день. Новости на СПАСЕ 0+
07.15, 22.00 Re:акция 12+
07.50, 19.00, 01.05 Завет 6+
08.50 Д/ф "Пасха 45 года" 12+
09.25 Д/ф "Праздники. Цикл Человек перед Богом" 12+
10.00 Божественная литургия. Прямая трансляция 0+
13.00, 20.00, 02.35 Прямая линия. Ответ священника. 0+
14.00, 14.30 Монастырская кухня 0+
15.00 Х/ф "Слон и веревочка" 0+
15.55, 17.25 Х/ф "Почти смешная история" 0+
22.35 Наши любимые песни. Концерт 12+
23.35 Лица Церкви 6+
23.50 RES PUBLICA 16+
03.50 Вера в большом городе. Пасхальный выпуск 16+
04.35 Мультфильмы на СПАСЕ 0+
04.45 Тайны сказок. С Анной Ковальчук 0+

ПЯТНИЦА! 05.00 На ножах 16+
07.30 Утро Пятницы 16+
08.30 Обложка 16+
09.00 Т/с "Доктор Хаус" 16+
11.30 Х/ф "Космос между нами" 16+
13.45 Орел и решка. Семья 16+
14.30 Мир наизнанку. Бразилия 16+
19.30 Х/ф "Рэмбо. Первая Кровь" 16+
21.20 Х/ф "Рэмбо. Первая Кровь 2" 16+
23.15 Х/ф "Рэмбо 3" 16+
01.15 Пятница News 16+
01.45 Т/с "Древние" 16+
04.15 Орел и решка. Рай и Ад 16+

МИР 06.00, 04.00 Мультфильмы 6+
07.10 ФазендаЛайф 12+
07.45, 10.20 Т/с "Кулинар" 16+
10.00, 13.00, 16.00, 19.00 Новости
10.10 В гостях у цифры 12+
11.00 Т/с "Мухтар. Новый след" 12+
13.15 Дела судебные. Деньги верните! 16+
14.10 Дела судебные. Битва за будущее 16+
15.05 Дела судебные. Новые истории 16+
16.20 Приговор!? 16+
17.20 Х/ф "Добро пожаловать или посторонним вход воспрещен" 0+
19.15 Слабое звено 12+
20.10 Игра в кино 16+
20.55 Всемирные игры разума 12+
21.35 Х/ф "Человек с бульвара Капуцинов" 0+
23.40 Ночной экспресс 16+
00.55 Х/ф "Женитьба Бальзаминова" 6+
02.20 Х/ф "Волга-Волга" 0+

СУББОТА, 25 АПРЕЛЯ

06.00 Доброе утро. Суббота
09.00 Умницы и умники 12+
09.45 Слово пастыря 0+
10.00, 12.00 Новости
10.15 Михаил Кононов. Против всех 12+
11.15, 12.15 Видели видео? 6+
13.30 Х/ф "Жди меня" 6+
17.40, 21.20 Сегодня вечером 16+
21.00 Время
23.00 Большая игра 16+
00.15 Х/ф "Последняя любовь на Земле" 16+
01.45 Мужское / Женское 16+
03.15 Наедине со всеми 16+

РОССИЯ 1 05.00 Утро России. Суббота 12+
08.00 Вести. Местное время
08.20 Местное время. Суббота
08.35 По секрету всему свету 12+
09.25 Пятеро на одного 12+
10.15 Сто к одному 12+
11.00 Вести
11.15 Смеяться разрешается 12+
13.50 Х/ф "Ошибка молодости" 12+
18.00 Привет, Андрей! 12+
20.00 Вести в субботу
20.40 Х/ф "Я подарю тебе рассвет" 12+
01.15 Х/ф "Любовь как несчастный случай" 12+

Ц 06.25 Х/ф "Ход конем" 0+
07.45 Православная энциклопедия 6+
08.10 Д/ф "Актерские драмы. Кто сыграет злодея?" 12+
09.00 Выходные на колесах 6+
09.35 Д/ф "Николай Черкасов. Последний Дон Кихот" 12+
10.25 Х/ф "Ночное происшествие" 0+
11.30, 14.30, 23.45 События 16+
11.45 Ночное происшествие 0+
12.35 Х/ф "Некрасивая подружка" 12+
14.45 Некрасивая подружка 12+
17.15 Х/ф "Сто лет пути" 12+
21.00, 02.25 Постскриптум 0+
22.15, 03.30 Право знать! 16+
23.55 Прощание. Виктор Черномырдин 16+
00.35 90-е. Лебединая песня 16+
01.20 Советские мафии. Отец грузинской коррупции 16+
01.55 Беда народов 16+
04.45 Вся правда 16+
05.15 Д/ф "Борис Мокроусов. "Одинокая бродит гармонь…" 12+

НТВ 05.40 ЧП. Расследование 16+
06.05 Х/ф "Я шагаю по Москве" 12+
07.25 Смотр 0+
08.00, 10.00, 16.00 Сегодня
08.20 Готовим с Алексеем Зиминым 0+
08.45 Доктор Свет 16+
09.25 Едим дома 0+
10.20 Главная дорога 16+
11.00 Живая еда с Сергеем Малозёмовым 12+
12.00 Квартирный вопрос 0+
13.00 НашПотребНадзор 16+
14.00 Поедем, поедим! 0+
15.00 Своя игра 0+
16.20 Следствие вели... 16+
17.50 Ты не поверишь! 16+
19.00 Центральное телевидение 16+
20.50 Секрет на миллион 16+
22.45 Международная пилорама 16+
23.30 Своя правда 16+
01.20 Дачный ответ 0+
02.15 Их нравы 0+
02.35 Х/ф "Бык и шпиндель" 12+

5 05.00, 05.25, 05.50, 06.20, 06.45, 07.20, 08.00, 08.35 Т/с "Детективы" 16+
09.10 Д/ф "Моя правда. Слава и одиночество Эдиты Пьехи" 16+
10.20, 11.10, 12.00, 12.45, 13.35, 14.20, 15.05, 15.50, 16.35, 17.25, 18.15, 19.00, 19.55, 20.50, 21.35, 22.20, 23.05 Т/с "След" 12+
00.00 Известия. Главное
00.55, 01.40, 02.20, 03.00, 03.35, 04.10, 04.50 Т/с "Великолепная пятерка" 16+

РОССИЯ К 06.30 Библейский сюжет 12+
07.00 М/ф "По дороге с облаками". "Не любо - не слушай". "Архангельские новеллы". "Волшебное кольцо" 12+
08.00 Х/ф "Встреча на Эльбе" 12+
09.40 Обыкновенный концерт с Эдуардом Эфировым 12+
10.05 Х/ф "Вы мне писали..." 12+
11.35 Пятое измерение 12+
12.05 Д/ф "На пути к доверию. Русские в Японии" 12+
13.00, 01.00 Д/ф "Соловьиный рай" 12+
13.40 Д/с "Архи-важно" 12+
14.10 Государственный академический ансамбль народного танца имени Игоря Моисеева на Новой сцене Большого театра России 12+
16.00 Д/ф "Мы совпали со временем..." 12+
16.25 Д/ф "О, спорт! Чем станешь ты?" 12+
17.10 Острова 12+
17.50 Х/ф "Василий и Василиса" 12+
19.25 Д/ф "Сказки венского леса" 12+
21.00 Х/ф "Все утра мира" 12+
22.55 Д/ф "Хокусай. Одержимый живописью" 12+
23.55 Омар Соса и Жак Шварц-Барт 12+
01.40 Искатели 12+
02.25 Мультфильмы для взрослых 18+

06.00, 05.50 Ералаш 0+
06.30 М/с "Приключения Вуди и его друзей" 0+
06.45 М/с "Приключения кота в сапогах" 6+
07.10 М/с "Спирит. Дух свободы" 6+
07.35 М/с "Три кота" 0+
08.00 М/с "Лекс и Плу. Космические таксисты" 6+
08.25, 10.00 Шоу "Уральских пельменей" 16+
09.00 Просто кухня 12+
11.35 М/с "Забавные истории" 6+
11.45 М/ф "Лего фильм. Бэтмен" 6+
13.55 М/ф "Лего ниндзяго фильм" 6+
15.55 Х/ф "Пятый элемент" 12+
18.25 Х/ф "Гарри Поттер и дары смерти. Часть 2" 16+
21.00 Х/ф "Фантастические твари и где они обитают" 12+
23.40 Х/ф "Простая просьба" 18+
01.35 Х/ф "Ванильное небо" 16+
03.45 Х/ф "Флот Мак Хейла" 0+
05.25 М/ф "Девочка и слон" 0+
05.45 М/ф "Бравый инспектор Мамочкин" 0+

Домашний 06.30 6 кадров 16+
06.45, 00.00 Х/ф "Вам и не снилось..." 16+
08.35 Х/ф "Пять ужинов" 16+
08.50 Х/ф "Евдокия" 0+
11.00, 01.45 Х/ф "Подари мне счастье" 12+
19.00 Т/с "Великолепный век" 16+
23.00 Д/с "Звёзды говорят" 16+
04.55 Д/с "Настоящая Ванга" 16+

ТВ3 06.00 Мультфильмы 0+
09.30 Рисуем сказки 0+
09.45, 19.00 Последний герой. Зрители против звёзд 16+
11.00 Х/ф "Врата" 18+
12.45 Х/ф "Свора" 18+
14.30 Х/ф "2.22" 16+
16.30 Х/ф "Сумерки" 16+
20.15 Х/ф "Проводник" 16+
22.00 Х/ф "Рассвет" 16+
00.00 Х/ф "Бабуля" 16+
01.30, 02.15, 03.00 Т/с "Пятая стража. Схватка" 16+
03.45, 04.15, 04.45, 05.15, 05.45 Охотники за привидениями 16+

РЕН РЕН-ТВ
05.00 Невероятно интересные истории 16+
08.00 М/ф "Два хвоста" 6+
09.15 Минтранс 16+
10.15 Самая полезная программа 16+
11.15 Военная тайна 16+
15.20 Д/ф "Засекреченные списки. Империя оружия. о чём молчат бароны?" 16+
17.20 Х/ф "Лара Крофт" 16+
19.40 Х/ф "Мумия" 16+
22.00 Х/ф "Мумия возвращается" 12+
00.30 Х/ф "Халк" 16+
02.50 Х/ф "Пегас против химеры" 16+
04.15 Тайны Чапман 16+

06.00 Рыбий жЫр 6+
06.25 Мультфильмы 0+
07.20, 08.15 Х/ф "Золотой гусь" 0+
08.00, 13.00, 18.00 Новости дня
09.00 Легенды музыки 6+
09.30 Легенды телевидения 12+
10.15 Д/с "Загадки века с Сергеем Медведевым" 12+
11.05 Улика из прошлого 16+
11.55 Не факт! 6+
12.30 Круиз-контроль 6+
13.15 Специальный репортаж 12+
13.40 СССР. Знак качества с Гариком Сукачевым 12+
14.30 Д/с "Сделано в СССР" 6+
15.00 Д/ф "Энергия Великой Победы" 12+
15.55 Х/ф "Всадник без головы" 0+
18.10 Задело! 12+
18.25 Х/ф "Ва-банк" 12+
20.30 Х/ф "Ва-банк 2, или Ответный удар" 12+
22.25 Х/ф "Побег" 16+
00.35 Х/ф "В небе "ночные ведьмы" 0+
01.50 Т/с "Город" 12+

МАТЧ! 06.00 Баскетбол. Евролига. Мужчины. "Зенит" (Россия) - "Виллербан" 0+
08.10, 16.15, 22.00 Все на Матч! Прямой эфир. Аналитика. Интервью. Эксперты
08.30 Х/ф "На глубине 6 футов" 16+
10.15 "Манчестер Юнайтед" - "Бавария" 1999 г. / "Ливерпуль" - "Милан" 2005 г. Избранное 0+
10.45 Идеальная команда 12+
11.45 Эмоции Евро 12+
12.15, 15.10, 20.55 Новости
12.20 Все на Футбол! 12+
13.20, 01.20 Футбол. Российская Премьер-лига. Сезон 2018 г. /19. "Зенит" (Санкт-Петербург) - "Динамо" (Москва) 0+
15.15 Фристайл. Футбольные безумцы 12+
16.55 Футбол. Чемпионат Белоруссии. "Городея" - БАТЭ (Борисов). Прямая трансляция
18.55 Футбол. Чемпионат Белоруссии. "Динамо" (Брест) - "Шахтёр" (Солигорск). Прямая трансляция
21.00 Открытый показ 12+
21.30 Шахматы. Онлайн-турнир "Magnus Carlsen Invitational". Обзор 0+
22.25 Футбол. Чемпионат мира- 2018 г. Финал. Франция - Хорватия. Трансляция из Москвы 0+
03.10 "Острава. Live. Лучшее". Специальный репортаж 12+
03.40 Хоккей. Чемпионат мира среди молодёжных команд. Финал. Россия - Канада. Трансляция из Чехии 0+

ТНТ 07.00, 01.05 ТНТ Music 16+
07.30, 08.00, 08.30 ТНТ. Gold 16+
09.00, 09.30, 10.00, 10.30 Т/с "Сашатаня" 16+
11.00 Народный ремонт 16+
12.00, 13.00, 14.00, 15.00, 16.00, 17.00, 18.00, 19.00 Т/с "Чернобыль. Зона отчуждения" 16+
20.00 Х/ф "Чернобыль. Зона отчуждения. Финал. Фильм первый" 16+
22.05 Женский Стендап 16+
23.05 Дом-2. Город любви 16+
00.05 Дом-2. После заката 16+
01.30, 02.25, 03.15 Stand up 16+
04.05, 04.55, 05.45 Открытый микрофон 16+
06.35 ТНТ. Best 16+

ОТР 05.05, 12.00 Большая страна 12+
06.00, 19.15 Вспомнить всё 12+
06.30, 09.10 Фигура речи 12+
07.00 Служу Отчизне 12+
07.30 За строчкой архивной… 12+
08.00, 23.40 Д/ф "Серые кардиналы России. Хранитель империи. Константин Победоносцев" 12+
08.30 Домашние животные с Григорием Манёвым 12+
09.00 Новости Совета Федерации 12+
09.40 Музыкально-театральная постановка "Аленький цветочек" 12+
11.05 Имею право! 12+
11.30 Гамбургский счет 12+
13.00, 15.00, 19.00 Новости
13.05 Дом "Э" 12+
13.35, 15.05 Т/с "Вызов" 16+
16.50 Среда обитания 12+
17.00 Д/ф "Вертинский. Одинокий странник" 12+
18.00 Юбилейный концерт Владимира Девятова "Гуляй Россия!" 12+
19.40 Культурный обмен 12+
20.20 Х/ф "Побег" 16+
22.00 Концерт Родиона Газманова "Моя гравитация" 12+
00.15 Х/ф "Дочки-матери" 12+
01.55 Х/ф "Вдали от Родины" 6+
03.20 Т/с "Детективное агентство "Иван да Марья" 16+

Карусель 05.00 М/с "Маленькое королевство" Бена и Холли" 0+
06.55, 07.30 Зарядка 0+
07.00 С добрым утром, малыши! 0+
07.35 М/с "Ми-Ми-Мишки" 0+
09.00 Еда на ура! 0+
09.20 М/с "Малышарики. Танцуем и поём!" 0+
09.25 М/с "Оранжевая корова" 0+
10.45 ТриО! 0+
11.05 М/с "Рев и заводная команда" 0+
11.45 М/с "Смешарики. Новые приключения" 0+
12.30 Большие праздники 0+
13.00 М/с "Буба" 6+
14.05 Доктор Малышкина 0+
14.10 Ералаш 0+
15.05 М/с "Простоквашино" 0+
16.10 М/с "Мир Винкс" 6+
16.35 М/с "Жила-была царевна" 0+
17.00 М/ф "Энчантималс. Весна на урожайных полях" 0+
17.50 М/с "Три кота" 0+
19.00 М/ф "Йоко и друзья" 0+
20.20 М/с "Пластилинки" 0+
20.30 Спокойной ночи, малыши! 0+
20.45 М/с "44 котёнка" 0+
22.30 М/с "Дикие скричеры!" 6+
22.55 М/с "Инфинити Надо" 6+
23.15 М/с "Гризли и лемминги" 6+
00.30 М/с "Шаранавты. Герои космоса" 6+
01.00 М/с "Новаторы" 6+
02.25 М/с "Детектив Миретта" 6+
03.30 М/с "Нильс" 0+

СПАС 05.00, 00.15 День Патриарха 0+
05.15 Новый завет вслух 0+
05.30 Новый день. Новости на СПАСЕ 0+
06.00 Х/ф "Золотой ключик" 0+
07.45, 04.35 Мультфильмы на СПАСЕ 0+
08.05, 04.45 Тайны сказок. С Анной Ковальчук 0+
08.20 Я очень хочу жить. Дарья Донцова 16+
09.00 Завет 6+
10.00 Прямая линия. Ответ священника. Специальный выпуск 0+
11.00 Х/ф "Сердца четырех" 0+
13.00 И будут двое... 12+
14.00 Я хочу ребенка 12+
14.30, 00.30 В поисках Бога 12+
15.00 Д/ф "Япония. Гонконг. Цикл Планета православия" 12+
16.00 Русский обед 6+
17.00 Наши любимые песни. Концерт 12+
18.00 Х/ф "Какая у вас улыбка" 0+
19.55, 01.15 Встреча. 12+
21.00 Не верю! Разговор с атеистом 16+
22.15 Х/ф "Пять вечеров" 12+
01.00 Д/ф "Антипасха" 12+
02.15, 03.00, 03.50 Вера в большом городе. Пасхальный выпуск 16+

ПЯТНИЦА! 05.00 Орел и решка. Кругосветка 16+
06.20 Х/ф "Космос между нами" 16+
08.30 Доктор Бессмертный 16+
09.00 Регина +1 16+
10.00 Орел и Решка. Семья 16+
11.00 Семь миров, одна планета 16+
12.00 Острова 16+
13.05 Орел и Решка. Чудеса света 16+
18.10 Орел и Решка. Безумные выходные 16+
21.10 Х/ф "Рэмбо. Первая Кровь 2" 16+
23.00 Х/ф "Рэмбо 3" 16+
01.00 Х/ф "Рэмбо. Первая Кровь" 16+
02.50 Бедняков+1 16+
03.35 Орел и решка. Рай и Ад 16+

МИР 06.00 Миллион вопросов о природе 6+
06.10 Союзники 12+
06.40, 07.50 Мультфильмы 6+
06.50 Такие разные 16+
07.20 Секретные материалы 16+
08.35 Наше кино. История большой любви 12+
09.05 Слабое звено 12+
10.00, 16.00, 19.00 Новости
10.10 Как в ресторане 12+
10.45 Х/ф "Человек с бульвара Капуцинов" 0+
12.25, 16.15, 19.15 Т/с "Семейный альбом" 16+
04.15 Х/ф "Весна" 0+

ВОСКРЕСЕНЬЕ, 26 АПРЕЛЯ

05.00, 06.10 Т/с "Ангел-хранитель" 16+
06.00, 10.00, 12.00 Новости
07.00 Играй, гармонь любимая! 12+
07.45 Часовой 12+
08.15 Здоровье 16+
09.20 Непутевые заметки 12+
10.15 Жизнь других 12+
11.15, 12.15 Видели видео? 6+
14.05 Х/ф "Небесный тихоход" 0+
15.35 Теория заговора 16+
16.40 Голос 12+
19.25 Лучше всех! 0+
21.00 Время
22.00 Док-ток 16+
00.00 Вечерний Unplugged 16+
00.50 Наедине со всеми 16+
02.15 Мужское / Женское 16+
03.45 Модный приговор 6+

РОССИЯ 1 04.30, 01.30 Х/ф "Другой берег" 16+
06.15, 03.20 Х/ф "Напрасная жертва" 12+
08.00 Местное время. Воскресенье
08.35 Устами младенца 12+
09.20 Когда все дома с Тимуром Кизяковым 12+
10.10 Сто к одному 12+
11.00 Вести
11.15 Всероссийский потребительский проект "Тест" 12+
12.20 Шоу Елены Степаненко 12+
13.25 Х/ф "Галина" 16+
17.30 Танцы со Звёздами 12+
20.00 Вести недели
22.00 Москва. Кремль. Путин 12+
22.40 Воскресный вечер с Владимиром Соловьёвым 12+

06.00 Х/ф "Исправленному верить" 12+
07.20 Фактор жизни 12+
07.45 Полезная покупка 16+
08.10, 05.40 Ералаш 6+
08.20 Х/ф "Белое Солнце пустыни" 0+
08.45 Х/ф "Парижская тайна" 12+
10.40 Спасите, я не умею готовить! 12+
11.30, 14.30, 00.20 События 16+
11.45 Петровка, 38 16+
11.55 Х/ф "Не хочу жениться!" 16+
13.40 Смех с доставкой на дом 12+
14.50 Хроники московского быта 12+
15.35 Прощание. Александр Барыкин 16+
16.30 Д/ф "Нерешительный Штирлиц" 16+
17.15 Х/ф "Племяшка" 12+
20.55 Х/ф "Не приходи ко мне во сне" 16+
00.35 Х/ф "Некрасивая подружка" 12+
04.00 Х/ф "Все о его бывшей" 12+
05.50 Верное решение 16+

НТВ 05.30 Д/ф "Атомные люди-2" 16+
06.20 Центральное телевидение 16+
08.00, 10.00, 16.00 Сегодня
08.20 У нас выигрывают! 12+
10.20 Первая передача 16+
11.00 Чудо техники 12+
11.50 Дачный ответ 0+
13.00 НашПотребНадзор 16+
14.05 Однажды... 16+
15.00 Своя игра 0+
16.20 Следствие вели... 16+
18.00 Новые русские сенсации 16+
19.00 Итоги недели
20.10 Маска 12+
23.00 Звезды сошлись 16+
00.35 Основано на реальных событиях 16+
03.05 Их нравы 0+
03.40 Кодекс чести 16+

5 05.00, 05.25, 06.00, 06.40, 07.20 Т/с "Великолепная пятерка" 16+
08.00 Светская хроника 16+
09.00 Д/ф "О них говорят. Братья Запашные" 16+
10.00, 04.30, 11.00, 11.55, 12.50, 13.45, 14.40, 15.40, 16.35, 17.35, 18.30, 19.25, 20.20, 21.15 Т/с "Шеф" 16+
22.15, 23.05, 00.00, 00.55 Т/с "Игра с огнем" 16+
01.40, 02.25, 03.10, 03.50 Т/с "СМЕРШ. Ударная волна" 16+

РОССИЯ К 06.30 М/ф "В лесной чаще". "Винни-Пух". "Винни-Пух идет в гости". "Винни- Пух и день забот" 12+
07.35 Х/ф "Василий и Василиса" 12+
09.15 Обыкновенный концерт с Эдуардом Эфировым 12+
09.40 Мы - грамотеи! 12+
10.25 Х/ф "Все утра мира" 12+
12.15 Письма из Провинции 12+
12.45 Диалоги о животных 12+
13.25 Другие Романовы 12+
13.50 Д/с "Коллекция" 12+
14.20, 01.00 Х/ф "Это молодое сердце" 0+
16.15 Х/ф "Чистая победа. Битва за Берлин" 12+
17.05 Д/ф "Дотянуться до небес" 12+
17.45 Линия жизни 12+
18.40 Романтика романса 12+
19.25 Х/ф "Иваново детство" 0+
21.00 Д/ф "Почему мы креативны?" 12+
22.15 Балет "Спящая красавица" 12+

06.00, 05.50 Ералаш 0+
06.30 М/с "Приключения Вуди и его друзей" 0+
06.45 М/с "Приключения кота в сапогах" 6+
07.10 М/с "Спирит. Дух свободы" 6+
07.35 М/с "Три кота" 0+
08.00 М/с "Царевны" 0+
08.20, 13.00 Шоу "Уральских пельменей" 16+
09.00 Рогов в городе 16+
10.05 Х/ф "Подарок с характером" 0+
12.00 Детки-предки 12+
13.10 Х/ф "Взрыв из прошлого" 16+
15.20 Х/ф "Смокинг" 12+
17.20 Х/ф "Медальон" 16+
19.05 Х/ф "Хэнкок" 16+
21.00 Х/ф "Дэдпул-2" 16+
23.20 Стендап андеграунд 18+
00.20 Х/ф "Эффект колибри" 16+
02.00 Х/ф "Флот Мак Хейла" 0+
03.40 Слава Богу, ты пришёл! 16+
04.30 6 кадров 16+
04.55 М/ф "Дядя Стёпа - милиционер" 0+
05.10 М/ф "Друзья-товарищи" 0+
05.30 М/ф "Волшебное кольцо" 0+

Домашний 06.30, 06.20 6 кадров 16+
06.55 Х/ф "Билет на двоих" 12+
10.55 Х/ф "Скажи только слово" 16+
15.10, 19.00 Т/с "Великолепный век" 16+
23.10 Про здоровье 16+
23.25 Д/с "Звёзды говорят" 16+
00.25 Х/ф "Евдокия" 0+
02.30 Х/ф "Подари мне счастье" 12+
05.30 Д/с "Настоящая Ванга" 16+

ТВ3 06.00, 08.45 Мультфильмы 0+
08.30 Рисуем сказки 0+
10.00 Новый день 16+
10.30 Комаровский против коронавируса 12+
11.00 Х/ф "Рассвет" 16+
13.00 Х/ф "Проводник" 16+
14.45 Х/ф "Ничего себе поездочка" 16+
16.45 Х/ф "Погоня" 16+
19.00 Х/ф "Дракула" 16+
20.45 Х/ф "Сумерки" 16+
23.15 Последний герой. Зрители против звёзд 16+
00.30 Х/ф "Ярость" 16+
02.15 Х/ф "Бабуля" 16+
03.45 Охотники за привидениями 16+
04.15, 04.45, 05.00, 05.30 Охотники за привидениями. Битва за Москву 16+

РЕН-ТВ
РЕН 05.00 Тайны Чапман 16+
07.45 Х/ф "Шанхайские рыцари" 12+
09.50 Х/ф "Лара Крофт" 16+
12.00 Х/ф "Царь скорпионов" 12+
13.50 Х/ф "Мумия" 16+
16.20 Х/ф "Мумия возвращается" 12+
18.45 Х/ф "Мумия. Гробница императора драконов" 16+
21.00 Х/ф "Мумия" 16+
23.00 Добров в эфире 16+
00.00 Военная тайна 16+
03.40 Самые шокирующие гипотезы 16+
04.30 Территория заблуждений 16+

06.00 Т/с "Город" 12+
09.00 Новости недели с Юрием Подкопаевым
09.25 Служу России 12+
09.55 Военная приемка 6+
10.45 Скрытые угрозы 12+
11.30 Д/с "Секретные материалы" 12+
12.20 Код доступа 12+
13.15 Т/с "Паршивые овцы" 16+
18.00 Главное с Ольгой Беловой
19.20 Д/с "Легенды советского сыска. Годы войны" 16+
22.45 Д/с "Сделано в СССР" 6+
23.00 Фетисов 12+
23.45 Х/ф "Сошедшие с небес" 0+
01.15 Х/ф "Всадник без головы" 0+
02.50 Х/ф "Даурия" 0+
05.45 Д/с "Оружие Победы" 6+

МАТЧ! 06.00 Баскетбол. Евролига. Мужчины. "Химки" (Россия) - "Альба" (Германия) 0+
07.55, 13.20, 22.00 Все на Матч! Прямой эфир. Аналитика. Интервью. Эксперты
08.15 Х/ф "Покорители волн" 12+
10.30 Скачки. "Кубок Королевы Елизаветы II". Прямая трансляция из Гонконга
12.45, 15.50, 20.55 Новости
12.50 Д/ф "Капризов. Всё будет хорошо!" 12+
14.00, 00.30 Футбол. Российская Премьер-лига. Сезон 2018 г. /19. "Ростов" - "Локомотив" (Москва) 0+
15.55 Футбол. Чемпионат Белоруссии. "Торпедо-БелАЗ" (Жодино) - "Рух" (Брест). Прямая трансляция
17.55 Футбол. Чемпионат Белоруссии. "Ислочь" (Минский район) - "Витебск". Прямая трансляция
19.55 После Футбола с Георгием Черданцевым 12+
21.00 Открытый показ 12+
21.30 Шахматы. Онлайн-турнир "Magnus Carlsen Invitational". Обзор 0+
22.30 Х/ф "Самоволка" 16+
02.20 Смешанные единоборства. Fight Nights. Фёдор Емельяненко против Фабио Мальдонадо. Трансляция из Санкт-Петербурга 16+
04.20 Команда Фёдора 12+
04.50 XXIII Зимние Олимпийские игры. Лыжный спорт. Мужчины. Трансляция из Кореи 0+

ТНТ 07.00, 07.30 ТНТ. Gold 16+
08.00 Народный ремонт 16+
09.00, 09.30, 10.00, 10.30 Т/с "Сашатаня" 16+
11.00 Перезагрузка 16+
12.00 Однажды в России 16+
12.45 Х/ф "Жених" 12+
14.30 Х/ф "Одноклассники.Ru. Накликай удачу" 12+
16.30 Х/ф "Год свиньи" 16+
18.00, 18.30 #СидЯдома 16+
19.00 Солдатки 16+
20.30 Холостяк. 7 сезон 16+
22.00, 01.50, 02.45, 03.35 Stand up 16+
23.00 Дом-2. Город любви 16+
00.00 Дом-2. После заката 16+
01.00 Такое кино! 16+
01.30 ТНТ Music 16+
04.30, 05.20 Открытый микрофон 16+
06.10, 06.35 ТНТ. Best 16+

ОТР 05.05, 12.00 Большая страна 12+
06.00 Вспомнить всё 12+
06.30 Большая наука 12+
07.00, 03.55 От прав к возможностям 12+
07.15 За дело 12+
08.00, 17.30, 00.30 Д/ф "Книжные аллеи. Адреса и строки. Петербург Горького" 12+
08.30, 18.00 Гамбургский счет 12+
09.00, 19.45 Моя История 12+
09.40 Х/ф "Тимур и его команда" 0+
11.00, 13.00, 15.00 Новости
11.05, 18.30 Активная среда 12+
11.30, 01.45 Домашние животные с Григорием Манёвым 12+
13.05, 17.00 Имею право! 12+
13.35, 15.05 Т/с "Вызов" 16+
16.50 Среда обитания 12+
19.00 ОТРажение недели
20.25 Х/ф "Дочки-матери" 12+
22.05 Д/ф "Михаил Шемякин" 12+
23.10 Х/ф "Вдали от Родины" 6+
01.00 ОТРажение недели 12+
02.10 Т/с "Доктор Тырса" 16+
04.10 За дело! 12+
04.50 Мультфильм 0+

Карусель 05.00 М/с "Белка и Стрелка. Озорная семейка" 0+
06.55, 07.30 Чик-зарядка 0+
07.00 С добрым утром, малыши! 0+
07.35 М/с "Малышарики" 0+
09.00 Съедобное или несъедобное 0+
09.20 М/с "Малышарики. Танцуем и поём!" 0+
09.30 М/с "Волшебная кухня" 0+
10.45 Мастерская Умелые ручки 0+
11.05 М/с "Рев и заводная команда" 0+
11.40 М/с "Ник-изобретатель" 0+
12.30 Букабу 0+
12.45 М/ф "Томас и его друзья. Кругосветное путешествие!" 0+
14.05 Доктор Малышкина 0+
14.10 Ералаш 0+
15.10 М/с "Лео и Тиг" 0+
16.10 М/с "Мир Винкс" 6+
16.35 М/с "Сказочный патруль" 0+
18.20 М/с "Маша и Медведь" 0+
20.20 М/с "Пластилинки" 0+
20.30 Спокойной ночи, малыши! 0+
20.45 М/с "Царевны" 0+
22.05 М/с "Радужно-бабочково-единорожная кошка" 6+
22.30 М/с "Дикие скричеры!" 6+
22.50 М/с "Инфинити Надо" 6+
23.15 М/с "Гризли и лемминги" 6+
00.30 М/с "Шаранавты. Герои космоса" 6+
01.00 М/с "Новаторы" 6+
02.25 М/с "Детектив Миретта" 6+
03.30 М/с "Нильс" 0+

СПАС ТЕЛЕСЕМЬЯ 05.00, 23.30 День Патриарха 0+
05.15 Новый завет вслух 0+
05.30, 03.35 И будут двое... 12+
06.30 Я хочу ребенка 12+
07.05 Концерт Иосифа Кобзона в Чернобыле 0+
08.15, 04.45 Тайны сказок. С Анной Ковальчук 0+
08.30, 22.45 В поисках Бога 12+
09.00 Д/ф "Турция. Кипр. Цикл Планета православия" 12+
10.00 Божественная литургия. Прямая трансляция 0+
13.00 Встреча. 12+
14.00 Я очень хочу жить. Дарья Донцова 16+
14.45, 02.00 Пилигрим 6+
15.10 Х/ф "Какая у вас улыбка" 0+
17.05 Бесогон. Авторская программа Никиты Михалкова 16+
18.00, 23.45 Главное. С Анной Шафран. Новости на СПАСЕ 0+
18.50 Д/ф "Антипасха" 12+
19.05 Х/ф "Пять вечеров" 12+
21.10 Парсуна. С Владимиром Легойдой 12+
22.10 Щипков 12+
23.15 Лица Церкви 6+
00.30 RES PUBLICA 16+
01.30 Вечность и время 12+
02.30 Не верю! Разговор с атеистом 16+
04.30 Мультфильмы на СПАСЕ 0+

ПЯТНИЦА! 05.00 Орел и решка. Кругосветка 16+
06.35, 23.00 Х/ф "Пришельцы 3" 12+
09.00 Доктор Бессмертный 16+
09.30 Регина +1 16+
10.30 Обложка 16+
11.00, 17.00 На ножах 16+
15.00 Ревизорро 16+
01.10 Agentshow Land 18+
01.55 Т/с "Сотня" 16+
03.40 Бедняков+1 16+
04.20 Орел и решка. Рай и Ад 16+

МИР 06.00 Миллион вопросов о природе 6+
06.10 Беларусь сегодня 12+
06.45, 07.35 Мультфильмы 6+
07.05 Играй, дутар 16+
07.40 Культ//Туризм 16+
08.15 Еще дешевле 16+
08.45 Наше кино. История большой любви 12+
09.25 ФазендаЛайф 6+
10.00 Новости
10.10, 16.15, 19.30, 01.00 Т/с "Лучше не бывает" 12+
16.00 Погода в Мире
18.30, 00.00 Вместе
01.30 Т/с "Семейный альбом" 16+

ОФИЦИАЛЬНЫЙ ОТДЕЛ

СОБРАНИЕ ДЕПУТАТОВ РЖЕВСКОГО РАЙОНА ТВЕРСКОЙ ОБЛАСТИ 09.04.2020№. 333

Об отчете Главы Ржевского района о результатах его деятельности, а также деятельности Администрации Ржевского района по социально-экономическому развитию муниципального образования за 2019 год и плане мероприятий на 2020 год

В соответствии с Федеральным законом от 06.10.2003 года №. 131-ФЗ «Об общих принципах организации местного самоуправления в Российской Федерации», пунктом 18 части 2 статьи 27, частью 2 статьи 31 Устава МО «Ржевский район», заслушав и обсудив отчет Главы МО «Ржевский район» о результатах его деятельности, а также деятельности Администрации Ржевского района по социально-экономическому развитию муниципального образования за 2019 год и плане мероприятий на 2020 год, Собрание депутатов Ржевского района Тверской области

РЕШИЛО:

1. Отчет Главы Ржевского района о результатах его деятельности, а также деятельности Администрации Ржевского района по социально-экономическому развитию муниципального образования за 2019 год и плане мероприятий на 2020 год принять к сведению.

2. Признать работу Администрации Ржевского района, лично Главы Ржевского района В.М. Румянцева за 2019 год удовлетворительной.

3. Депутаты отмечают последовательную работу Администрации района по социально-экономическому развитию района в 2019 году. Район успешно справился с большинством поставленных задач: увеличилось производство сельскохозяйственной продукции в денежном и физическом выражении, инвестиции в основной капитал впервые достигли 5,0 млрд. рублей, в 2 раза увеличился ввод жилья в эксплуатацию, построено 16,5 км сетей газопровода, увеличились доходы консолидированного и районного бюджета, продолжилась работа по укреплению материальной базы объектов социальной сферы: образования, культуры, медицины.

Наряду с этим, депутаты отмечают немалые проблемы в содержании дорог, в обеспечении электроэнергией, медленно увеличивается посевная площадь, фактически не увеличивается работа по замене разрушенных систем канализации, недостаточно проработаны вопросы участия района в национальных проектах, особенно «Демография».

4. Рекомендовать Главе Ржевского района Румянцеву В.М. продолжить работу по повышению персональной ответственности работников аппарата Администрации Ржевского района за решение вопросов на закрепленных участках, активнее укреплять управляемость социально-экономическим развитием района на всех управленческих этапах, предложить депутатами сельских поселений рассмотреть возможные меры по повышению эффективности работы Глав сельских поселений, внести предложения (май 2020года) на Собрание депутатов Ржевского района о реорганизации системы бухгалтерского учета, разработать единые стандарты, отражающие качество работы сельских поселений.

5. Последовательно проводить инвестиционную политику. Привлечь в 2020 году в основной капитал не менее 2,0 млрд. рублей. В связи с завершением строительства Мемориала Советскому солдату подо Ржевом внести изменения в Программу развития туризма на территории Ржевского района, включая развитие туристических объектов, связанных в том числе и с довоенной историей (1941-1945г.г.) Ржевской земли.

6. Конкретизировать и представить на рассмотрение депутатов Собрания депутатов Ржевского района (июнь 2020 года) Программы участия Ржевского района во всех национальных проектах. Особое внимание обратить на национальный проект «Демография».

7. Рекомендовать Администрации Ржевского района, Румянцеву В.М. принять исчерпывающие меры по доведению посевных площадей по состоянию на 1 октября 2020 года до 22,0 тысяч га, усилить контроль за использованием сельскохозяйственных земель по целевому назначению. Увеличить число проверок по контролю за использованием земель в 2020 году в 1,7 раза. Получить за счет этого экономический эффект не менее 300,0 тысяч рублей.

8. Рассмотреть на заседании Собрания депутатов Ржевского района (май-июнь 2020 года) Программу ремонта дорог на 2020-2022 годы, мероприятия по повышению гарантий стабильного электроснабжения, подготовки к отопительному сезону 2020-2021г.г. на территории МО «Ржевский район» Тверской области. Рекомендовать Администрации Ржевского района усилить контроль за целевым использованием средств бюджета. С целью обеспечения функционирования всех жизненно важных объектов при необходимости пересмотреть инвестиционную программу по ЖКХ, не ухудшая состояние систем отопления, водообеспечения.

9. В целях профилактики и предотвращения распространения на территории Ржевского района Тверской области новой коронавирусной инфекции (COVID-2019) ограничено участие актива населения Ржевского района в заседании - отчет Главы Ржевского района о результатах его деятельности, а также деятельности Администрации Ржевского района по социально-экономическому развитию муниципального образования за 2019 год и плане мероприятий на 2020 год. В связи с ограничением доступа населения разместить тезисы выступления Главы Ржевского района В.М. Румянцева в информационно-телекоммуникационной сети интернет для ознакомления всех желающих.

10. Контроль за исполнением настоящего решения возложить на Румянцева В.М. - главу Ржевского района, Канаева А.М. - председателя Собрания депутатов Ржевского района.

11. Настоящее решение подлежит опубликованию в газете «Ржевская правда» и размещению на официальном сайте Администрации Ржевского района, вступает в силу с момента его подписания.

Глава Ржевского района В.М. Румянцев.
Председательствующий, Депутат Собрания депутатов Ржевского района Т.М. Румянцева.

МУП Г. РЖЕВА «ДЕЗ» ПРИГЛАШАЕТ НА РАБОТУ:

– главного бухгалтера

Требования: высшее профессиональное (экономическое) образование и стаж финансово-бухгалтерской работы, том числе на руководящих должностях не менее 5 лет.

– инженера ПТО

Требования: высшее образование (ПГС, инженер-конструктор), опыт работы инженером ПТО от 3 лет по направлению инженерные сети, ПК – уверенный пользователь: MS Office, AutoCAD или другое.

Официальное трудоустройство, полный соцпакет, зарплата по результатам собеседования.
Резюме отправлять по адресу: rabota-dez@yandex.ru
Справки по тел. 8(48232) 6-63-00.

2020 В МИРЕ ТВОРЧЕСТВА

ЯКУТСКИЕ СКАЗКИ Владимира СТАДНИКА

«Соединение приёмов авангардного стиля и якутской тематики не имеет аналогов – в этом приоритет Стадника».
С. Москвитин,
член Союза писателей РФ.

Павел ФЕФИЛОВ,
член Союза художников РФ.

– Пишу рецензию на твою неизданную книгу, – сказал я по телефону Владимиру Стаднику.

– Не книгу, а «Альбом сказок»! Только не пой с голоса Москвитина, – раздражённо ответил Стадник.

– Хочешь – скажу, почему тормозится издание? – продолжил я, не обращая внимания на нервозность оппонента.

Финансовая сторона вопроса – это главное, но меня как искусствоведа она не интересует. Поскольку я ориентирую читателя на другие, не менее важные вещи, следует углубиться в историю сорокалетней давности, когда ковался характер нашего героя и его талант художника. Мы работали вместе в течение двенадцати лет, я – на правах заведующего художественно-оформительской мастерской, Стадник – моей правой рукой. Двадцатью годами ранее Володя пришёл ко мне домой и показал свои рисунки.

– Художника из тебя не выйдет, – вынес я безжалостный приговор начинающему художнику.

Но он упрямо продолжал рисовать и заниматься самообразованием. Несколько попыток поступить в художественное училище Иркутска ни к чему не привели: по живописи принимали, по правописанию (в сочинении было море ошибок) – нет. И тогда произошло обыкновенное чудо: он как-то быстро, к двадцати годам, облысел, но при этом стал знаменитым. Японская фирма «Мицубиси» выступила спонсо-

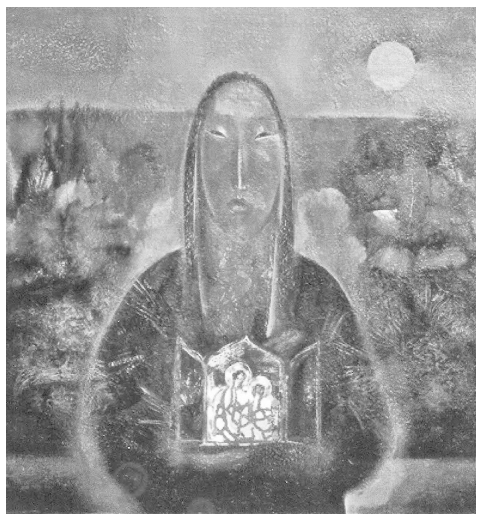

ром его персональной выставки в одном из лучших залов областного города. Художники, члены Союза, завистливо вглядывались в загадочные полотна с перегнутыми, перекрученными композициями. Они врывались в серый обыденный реализм жизни как апофеоз космической ипостаси, ещё не пришедшей, но близкой предтечей новых ценностей. Полотна Стадника мгновенно расходились за доллары, укатывая за рубеж, в Европу и даже на Ближний Восток – вплоть до Израиля.

Специфика работы нашей мастерской позволяла нам ездить по всей Якутии: Олекминск, Верхоянск, Белая Гора, Мирный, Черский, Зелёный мыс. И везде наши эскизы встречали с восторгом. Их авторами были С. Головин, В. Стадник и Р. Яхин.

Про то счастливое время Стадник написал письмо-рассказ (разумеется, без названия) – в надежде, что когда-нибудь его опубликуют (если не в «Ленском вестнике», то в «Ржевской правде»). И вот он – пожалуйста!

«Лето. Жужжали мухи. Валентина Данзановна трафаретила буквы. Она работает от звонка до звонка и с работы уходит вовремя. Вторая девушка, Наташа, писала кошку. Кошка, словно загипнотизированная, стояла на трёх ногах. Звали её Палетта.

– Ой, смотрите, Кудрин с этюдником идёт! Где? По нашей улице Совхозной. Совхозной-Навозной. Это он на Чанчик чешет. Не смейся, внучка, над чужим горем! Это у него «Красный Чанчик» и «Красные кальмары». Не к нам, пронесло...

Снова только мухи. Рисую обманку, муху. С грохотом закатывает колесо Соцкий (он чинит свою «Ниву»).

– Валька, чё у тебя на завтрак было?

– Позы...– отвечает Тогочиева, не меняя позы и закатив бурятские глазки.

– Стадник, а у тебя кексики с изюмом?

– Ирония не уместна – с бренди!

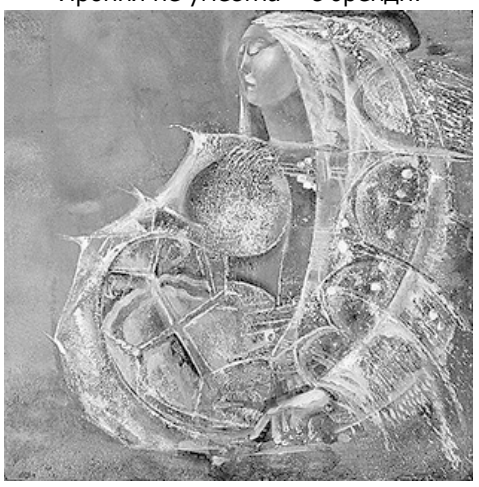

– А наливай!

Шаркающей танкистской походкой вошёл и замер Павел. Мухи замолчали.

– Раф, ты закончил Гагарина?

– Только звёздную пыль на сапогах!

– Это Леонов в открытом космосе. Я уже акт о приёмке подписал.

Не выпуская портфеля, наш шеф упал в кресло с кроваво-красным подбоем. Это седалище, лучшее в студии, когда-то служило в парикмахерской, а теперь его, отреставрированное, покрашенное чёрной и красной красками, скоро займёт Варяг, пришлый с Северной Пальмиры. Но этого мы, осиротевшие без С.Г. (Сергей Головин, многожёнец, часто сидевший за неуплату алиментов), ещё не знаем.

Павел в прострации. Это похоже на дзен-медитацию. В его голове зреет план. Он умеет, как японец, спать с открытыми глазами. Он встаёт раньше, чем мы ложимся. Он берёт чиновника ещё заспанным. Берёт врасплох. Арт-менеджер! Большими буквами. Он незаменим. Мы – совы. Все – совы. Он – жаворонок. Из Красной книги. Эндемик.

Мухи не боятся ни сов, ни жаворонков. Что ему снится? Венеры телесатые. Он застрял в Средневековье. В его портфеле Нимфы и Психеи, Ариадны, Персефоны, Авроры, Авроры, Авроры...

– Павлунтий! – так обращается только Соцкий. – А ты чем позавтракал?

Прострации как не бывало!

– Пирожков кулёк в бухгалтерию занёс!

Лицо блаженно улыбается. Все его морщинки созданы для этой улыбки. Он старше нас, но время над ним не властно. Так было всегда. После армии его могли не пустить в кино, запрещённое детям до 16 лет, если он забыл дома па-

спорт. Румянец во всю щёку! Но время улыбаться прошло. Серёгу Головина снова посадили и снова – за неуплату алиментов».

Урывками Стадник писал картины, в которых экспрессия цвета была доведена до предела, графика абстрактных всполохов линий и геометрических лабиринтов разрушала понятия куба, квадрата и предмета вообще. Полотна он швырял в мастерской – естественно, на них не было ни даты создания, ни самого названия работы.

– Это самое трудное – давать название. Потому что это литературный костыль. Он отрезает часть смысловых нагрузок, – с пафосом утверждал художник, бравируя необязательностью и заигрывая со зрителем:

– Зритель становится соавтором. Бывает, что сотворчество сбывается.

Постепенно безымянность вошла в привычку – как и то, что Стадник никогда не склоняет свою фамилию (пример из учебника русского языка ему не указ). Осталось подвести под эту привычку мировоззренческую базу, и Стадник её нашёл:

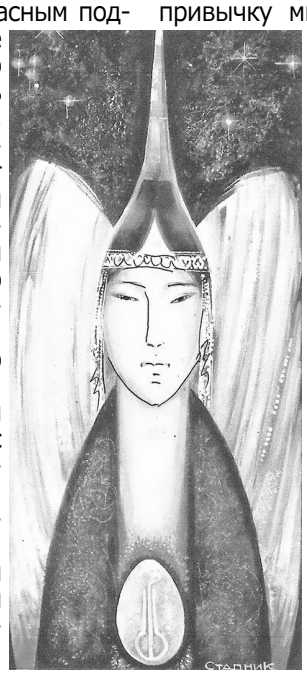

– Если картина названа – она по существу для меня закрыта. Её больше не существует.

Вот тут автор явно слукавил. Говоря его языком, «Метаморфозы» – тоже название (как у Апулея из Древней Греции). Ещё есть картины «Плазмоиды», когда одна рождается из другой, причём процесс невозможно контролировать. Это неостановимо, пока не исчерпается и не кончится само, – утверждает автор.

Тут же нашлись друзья, которые стали внушать: *«Владимиру подвластна вся палитра красок. Он не блуждает в поисках, а чётко находит нужный оттенок и сочетание красок, присущие только ему, что делает его работы гениальными»* (именно так высказался отличник культуры Якутии, сказитель, хомусист Н. Мыреев).

Подводя идеологему под свои сказки, Стадник утверждал, что иллюстраторы эпоса «Нюргун Боотур Стремительный» зажаты рамками канонов:

– У меня канонов нет, я позволяю себе много вольностей, которые художник-якут себе позволить не может.

Вот здесь – явный перебор в пользу самого себя. Иллюстрации к 500-страничному тому выполнили лучшие художники страны Э. Сивцев, В. Карамзин, И. Корякин, с которыми ни по пластике многофигурных композиций, ни по анатомии, ни по колориту, ни по масштабности мышления эпоса – сравниться не может никто, тем более наш герой.

А вот совершенно другое мнение в пользу сказок Стадника: *«Хочется полностью раствориться в этом мягком, переливчатом свечении, которое исходит от его полотен»* (эксперт по русским антикварным книгам Е. Шульгина). А это – художница из Израиля Е. Костер: *«Мы познакомились, когда я была студенткой университета. Мне льстило, что художники старше меня на десять лет (среди них был и Стадник) приняли меня в свой круг. Было интересно за ним наблюдать. Его абсолютный пофигизм к бытовым сложностям удивлял...»*. Журналист И. Петров из Ленска: *«Его девушки-якутянки написаны в разнообразной цветовой палитре, в окружении какой-то космической пыли и фантасмагории...»*.

«Якутские сказки Стадника» составлены без какой-либо хронологии, без начала и конца, будто вырванные листы из книги, как говорят в Прибалтике, «что не есть хорошо». Но читать и смотреть интересно.

На снимках: Владимир Стадник и его работы.

ИЗ ИНТЕРВЬЮ В. СТАДНИКА

– Где вы родились?

– Родился с певицей Софией Ротару в одном городе – Черновцах. Потом я оказался на Зырянке – чудная планета! Мне год был или полтора, так что я в Якутии всю жизнь.

– И всё-таки, вы не якут и даже не уроженец этой земли. Наверняка, родители рассказывали вам о далёкой родине, а вы, получается, почувствовали и полюбили эту землю?

– Какое-то время я жил в отдалённых деревеньках. Эти Намцы, Битюмцы... Это что-то инопланетное... А как они одеты?! Ну, сказка! Мама мне читала сказки, а я сам жил в сказке!

– И вы начали рисовать якуток... Разных: молодых, старых, весёлых, грустных...

– Нет, не сразу. Надо было увидеть, что инопланетянки они. Интересные исследования, этот азиатский мир, эта мимика... Такая таинственность непонятна европейцу. Когда она понятной будет – станет неинтересной.

– Говорят, картины имеют душу, ведь создающий вкладывает в неё свою энергетику...

– У меня была знакомая экстрасенс. Она говорила: твоими картинами можно лечить, можно калечить. Она предупредила меня, что художник сродни магу и колдуну. Магия от колдовства отличается тем, что маг оперирует сознанием, а колдун – предметом. Я как художник работаю и с тем, и с другим. Художник, не умея пользоваться практиками, может навредить и себе, и окружающим, но когда ты начинаешь понимать, то осторожничаешь...

ОФИЦИАЛЬНЫЙ ОТДЕЛ

АДМИНИСТРАЦИЯ ГОРОДА РЖЕВА ТВЕРСКОЙ ОБЛАСТИ
ПОСТАНОВЛЕНИЕ
27.02.2020 №. 157/1
О внесении изменений в постановление Администрации города Ржева Тверской области от 17.08.2018 №. 687/1

В соответствии с пп.7 пункта 1 статьи 16 Федерального закона от 06.10.2003 №. 131-ФЗ «Об общих принципах организации местного самоуправления в Российской Федерации», в целях реализации части 4 статьи 2 Федерального закона от 13.07.2015 №. 220-ФЗ «Об организации регулярных перевозок пассажиров и багажа автомобильным транспортом и городским наземным электрическим транспортом в Российской Федерации и о внесении изменений в отдельные законодательные акты Российской Федерации», руководствуясь Решением Ржевской городской Думы от 28.11.2019 №. 12 «О досрочном прекращении полномочий Главы города Ржева Родивилова В.В.», статьями 30 и 33 Устава города Ржева, Администрация города Ржева

ПОСТАНОВЛЯЕТ:

1. Внести в постановление Администрации города Ржева Тверской области от 17.08.2018 №. 687/1 «Об утверждении документа планирования регулярных перевозок транспортом общего пользования в городе Ржеве Тверской области на 2018 – 2023 годы» следующие изменения:

1.1. Раздел 9 Документа планирования регулярных перевозок транспортом общего пользования в городе Ржеве Тверской области на 2018-2023 годы изложить в новой редакции:

«9. Перечень мероприятий по развитию регулярных перевозок транспортом
общего пользования.

Задачи по формированию оптимальной маршрутной сети и проведению конкурсных процедур планируется реализовать, в соответствии с законодательством и муниципальными правовыми актами города Ржева, следующими мероприятиями:

- проведение ежегодного мониторинга пассажиропотока по муниципальным маршрутам регулярных перевозок;
- в срок до 31.08.2020 года проведение открытого конкурса на право получения свидетельства об осуществлении регулярных перевозок по нерегулируемым тарифам по муниципальным маршрутам регулярных перевозок на территории города Ржева в порядке, установленном с учетом положений Федерального закона от 13.07.2015 №. 220-ФЗ «Об организации регулярных перевозок пассажиров и багажа автомобильным транспортом и городским наземным электрическим транспортом в Российской Федерации и о внесении изменений в отдельные законодательные акты Российской Федерации»;
- выдача свидетельств об осуществлении регулярных перевозок по нерегулируемым тарифам по муниципальным маршрутам регулярных перевозок на территории города Ржева и карт маршрута;
- внесение изменений в реестр муниципальных маршрутов регулярных перевозок.

Разработанные в настоящем документе планирования основные мероприятия развития регулярных перевозок транспортом общего пользования в городе Ржеве Тверской области на 2018-2023 годы должны быть реализованы путем проведения комплекса взаимосвязанных мероприятий и программ, которые подлежат уточнению и доработке в процессе их осуществления без изменения основных стратегических ориентиров, установленных настоящим документом.»

2. Признать утратившим силу постановление Администрации города Ржева Тверской области от 23.12.2019 №.1029 «О внесении изменений в постановление Администрации города Ржева Тверской области от 17.08.2018 №.687/1».

3. Настоящее постановление вступает в силу со дня его подписания, подлежит опубликованию в газете «Ржевская правда» и размещению на официальном сайте Администрации города Ржева www.rzhevcity.ru в информационно-телекоммуникационной сети «Интернет».

Исполняющий полномочия
Главы города Ржева, первый заместитель
Главы администрации города Ржева Р.С. Крылов.

***

АДМИНИСТРАЦИЯ МУНИЦИПАЛЬНОГО ОБРАЗОВАНИЯ СЕЛЬСКОЕ ПОСЕЛЕНИЕ «ЕСИНКА» РЖЕВСКОГО РАЙОНА ТВЕРСКОЙ ОБЛАСТИ
ПОСТАНОВЛЕНИЕ
07.04.2020 №. 16
О назначении публичных слушаний по отчету об исполнении бюджета муниципального образования сельское поселение «Есинка» за 2019 год

Руководствуясь Федеральным законом от 06.10.2003 г. №.131-ФЗ «Об общих принципах организации местного самоуправления в Российской Федерации», Уставом муниципального образования сельское поселение «Есинка» Ржевского района Тверской области, решением Совета депутатов сельского поселения «Есинка» Ржевского района от 24.10.2019 г. №. 47 «Об утверждении Положения о порядке организации и проведения публичных слушаний в муниципальном образовании сельское поселение «Есинка» Ржевского района Тверской области, Администрация сельского поселения «Есинка»

ПОСТАНОВЛЯЕТ:

1. Провести публичные слушания по отчету об исполнении бюджета муниципального образования сельское поселение «Есинка» за 2019 год 24 апреля 2020 года в 15 часов 00 минут по адресу: Тверская область, Ржевский район, п. Есинка, д. 17 (помещение администрации сельского поселения «Есинка»).

2. Утвердить состав организационного комитета по подготовке и проведению публичных слушаний (Приложение).

3. Настоящее постановление обнародовать на информационных стендах, опубликовать в газете «Ржевская правда» и на официальном сайте Администрации сельского поселения «Есинка» Ржевского района Тверской области в сети Интернет (www.есинка.ржевский-район.рф).

4. Настоящее постановление вступает в силу со дня его официального опубликования.

Глава сельского поселения «Есинка»
А.Э. Арушанян.

Приложение к постановлению Администрации сельского поселения «Есинка» от 07.04.2020 г. №.16

СОСТАВ
организационного комитета по подготовке и проведению публичных слушаний по отчету об исполнении бюджета муниципального образования сельское поселение «Есинка» за 2019 год

Председатель оргкомитета: Арушанян А.Э. – Глава сельского поселения «Есинка» Ржевского района.

Заместитель председателя: Кирилина Т.И. – депутат Совета депутатов МО сельское поселение «Есинка» Ржевского района. Секретарь оргкомитета: Виноградова О.А. – заместитель Главы администрации сельского поселения «Есинка». Члены оргкомитета: Герасимова Е.И. – главный бухгалтер администрации сельского поселения «Есинка»; Гусакова Н.Ю. – депутат Совета депутатов МО сельское поселение «Есинка» Ржевского района; Румянцева Е.В. – депутат Совета депутатов МО сельское поселение «Есинка» Ржевского района.

***

АДМИНИСТРАЦИЯ МУНИЦИПАЛЬНОГО ОБРАЗОВАНИЯ СЕЛЬСКОЕ ПОСЕЛЕНИЕ «МЕДВЕДЕВО» РЖЕВСКОГО РАЙОНА ТВЕРСКОЙ ОБЛАСТИ
ПОСТАНОВЛЕНИЕ
08.04.2020 №. 11
О назначении публичных слушаний по отчету об исполнении бюджета муниципального образования сельское поселение «Медведево» за 2019 год

Руководствуясь Федеральным законом от 06.10.2003 г. №.131-ФЗ «Об общих принципах организации местного самоуправления в Российской Федерации», Уставом муниципального образования сельское поселение «Медведево» Ржевского района Тверской области, решением Совета депутатов сельского поселения «Медведево» Ржевского района от 31.10.2007 г. №. 43 «Об утверждении Положения о публичных слушаниях в муниципальном образовании сельское поселение «Медведево», Администрация сельского поселения «Медведево»

ПОСТАНОВЛЯЕТ:

1. Провести публичные слушания по отчету об исполнении бюджета муниципального образования сельское поселение «Медведево» за 2019 год - 24 апреля 2019 года в 14 часов 00 минут по адресу: Тверская область, Ржевский район, д.Медведево, д.21а (помещение администрации сельского поселения «Медведево»).

2. Утвердить состав организационного комитета по подготовке и проведению публичных слушаний (Приложение).

3. Настоящее постановление обнародовать на информационных стендах, опубликовать в газете «Ржевская правда» и на официальном сайте Администрации сельского поселения «Медведево» Ржевского района Тверской области в сети Интернет (www.Медведево.ржевский-район.рф)

4. Настоящее постановление вступает в силу со дня его официального опубликования.

Глава сельского поселения «Медведево»
Д.А. Самарин.

Приложение к постановлению Администрации сельского поселения «Медведево» от 08.04.2020 г. №. 11

СОСТАВ
организационного комитета по подготовке и проведению публичных слушаний по отчету об исполнении бюджета муниципального образования сельское поселение «Медведево» за 2019 год

Председатель оргкомитета: Самарин Д.А. – Глава сельского поселения «Медведево» Ржевского района. Заместитель председателя: Беляева М.А. – Председатель Совета депутатов сельского поселения «Медведево» Ржевского района. Секретарь оргкомитета: Кутилина Л.В. – заместитель Главы администрации сельского поселения «Медведево».

Члены оргкомитета: Миронова Е.А. главный бухгалтер администрации сельского поселения «Медведево»; Кутукова О.О. – депутат Совета депутатов МО сельское поселение «Медведево» Ржевского района; Цветкова С.М. – депутат Совета депутатов МО сельское поселение «Медведево» Ржевского района.

***

АДМИНИСТРАЦИЯ МУНИЦИПАЛЬНОГО ОБРАЗОВАНИЯ СЕЛЬСКОЕ ПОСЕЛЕНИЕ «ИТОМЛЯ» РЖЕВСКОГО РАЙОНА ТВЕРСКОЙ ОБЛАСТИ
ПОСТАНОВЛЕНИЕ
10 апреля 2020 года №. 13
О назначении публичных слушаний по отчету об исполнении бюджета муниципального образования сельское поселение «Итомля» за 2019 год

Руководствуясь Федеральным законом от 06.10.2003 г. №.131-ФЗ «Об общих принципах организации местного самоуправления в Российской Федерации», Уставом муниципального образования сельское поселение «Итомля» Ржевского района Тверской области, Решением Совета депутатов муниципального образования сельское поселение «Итомля» Ржевского района Тверской области от 04.09.2018 г. №. 147 «Об утверждении Положения о порядке организации и проведении публичных слушаниях в сельском поселении «Итомля», Администрация сельского поселения «Итомля»

ПОСТАНОВЛЯЕТ:

1. Провести публичные слушания по отчету об исполнении бюджета муниципального образования сельское поселение «Итомля» за 2019 год 28 апреля 2020 года в 11 часов 00 минут по адресу: Тверская область, Ржевский район, д. Итомля, ул. Центральная, д.21 (помещение Итомлинского СДК).

2. Утвердить состав организационного комитета по подготовке и проведению публичных слушаний (Приложение).

3. Настоящее постановление обнародовать на информационных стендах, опубликовать в газете «Ржевская правда» и на официальном сайте Администрации сельского поселения «Итомля» Ржевского района Тверской области в сети Интернет (www.итомля.ржевский-район.рф)

4. Настоящее постановление вступает в силу со дня его официального опубликования.

Глава сельского поселения «Итомля»
С.А. Орлов

Приложение к постановлению Администрации сельского поселения «Итомля» от 10.04.2020 г. №.13

СОСТАВ
организационного комитета по подготовке и проведению публичных слушаний по отчету об исполнении бюджета муниципального образования сельское поселение «Итомля» за 2019 год

Председатель оргкомитета: Орлов С.А. – Глава сельского поселения «Итомля» Ржевского района Тверской области. Заместитель председателя: Вишняков С.А. – Председатель Совета депутатов муниципального образования сельское поселение «Итомля» Ржевского района Тверской области. Секретарь организационного комитета: Яцко Т.М. – заместитель Главы администрации сельского поселения «Итомля» Ржевского района Тверской области. Члены организационного комитета: Смирнова Е.В. – главный бухгалтер администрации сельского поселения «Итомля» Ржевского района Тверской области; Ксенофонтова Ю.Ю. - депутат Совета депутатов муниципального образования сельское поселение «Итомля» Ржевского района Тверской области; Ильин В.Ю. – депутат Совета депутатов муниципального образования сельское поселение «Итомля» Ржевского района Тверской области.

МЕЖРАЙОННАЯ ИФНС РОССИИ №.7 ПО ТВЕРСКОЙ ОБЛАСТИ ИНФОРМИРУЕТ

ДО 30 АПРЕЛЯ ЛИЧНЫЙ ПРИЕМ ГРАЖДАН В НАЛОГОВЫХ ИНСПЕКЦИЯХ ПРИОСТАНОВЛЕН

До 30 апреля включительно в связи с принятием мер по предупреждению распространения коронавирусной инфекции в инспекциях Тверской области приостановлен личный прием и обслуживание налогоплательщиков.

Бумажную корреспонденцию, в том числе налоговую и бухгалтерскую отчётность, можно сдать через боксы, установленные у входа в инспекции. При этом рекомендуем гражданам указывать номер контактного телефона для дистанционного решения возможных вопросов. Отправить бумажную корреспонденцию можно также по почте.

Для дистанционного взаимодействия с налоговой службой на сайте ФНС России функционирует более 50 интернет-сервисов, разработанных для всех категорий налогоплательщиков и позволяющих решить любые вопросы в любое время в режиме онлайн. Организации и предприниматели могут, как и ранее, сдавать отчётность, направлять запросы и получать другие услуги в электронном виде с помощью телекоммуникационных каналов связи.

Задать все интересующие вопросы можно по бесплатному телефонному номеру Единого Контакт-центра ФНС России: **8-800-222-22-22.**

КУЛИЧ ОТ Анны ЛЮДКОВСКОЙ

Куличи на Пасху стали печь задолго до того, как была напечатана первая кулинарная книга. Поэтому того-самого, правильного рецепта просто не существует – и в каждой деревне, в каждой семье рецепты куличей были разные. Моя прабабушка любила плотные, тяжёлые куличи, а воздушные, рыхлые вроде итальянских рождественских паннетоне таковыми не считала. Один раз в год, на Страстной неделе, я беру с полки её книжечку для записей 1926 года, открываю страничку с рецептом вкуснейшего кулича и приступаю к его приготовлению. Попробуйте и вы – уверена, вам понравится!

Активного времени, когда нужно отмерять ингредиенты и месить тесто, необходимо минут 30-40, всё остальное дрожжи и ду

Итак, **для двух средних куличей вам понадобятся:** 570 г муки, 150 мл молока, 3 яйца, 150 г сливочного масла, 1 стакан сахара без горки (можно взять коричневый), 10 г дрожжей, половину чайные ложки соли, 75 г изюма, 50 г цукатов, 50 г миндаля, половину пакетика с ванильным сахаром. **Для глазури** – полстакана сахарной пудры, белок, лимонный сок.

Что ж, приступаем к приготовлению.

1. Разведите в тёплой воде дрожжи и чайную ложку сахара. Дать им подойти, чтобы образовалась пенка. Их можно послушать, ибо они живые и общительные: если приложить дрожжи к уху, то правильные сразу начнут вам что-нибудь нашёптывать.

В 150 мл тёплого молока (молока чуть меньше, так как дрожжи уже в воде) соединить с дрожжами, перемешать. Влейте их в большую ёмкость и туда же просейте половину объёма приготовленной муки. Причём эту часть муки лучше разделить ещё на две: сначала высыпать одну часть, смешав с дрожжами миксером, а затем – вторую. Теперь вымесите опару, укутайте её одеяло и поставьте на батарею или в другое теплое место, чтобы опара подошла. На это уйдёт от 30 минут до часа – всё зависит от того, насколько свежие дрожжи.

2. Как только опара увеличится вдвое, пора действовать дальше. Отделите белки от желтков, один желток оставьте для смазки готового кулича. Желтки перетрите с сахаром и ванилином, а белки взбейте до образования пены.

3. В опару добавьте соль, желтки, масло, всё хорошо перемешайте. Затем добавьте оставшуюся муку и взбитые белки. Тесто должно быть не очень густым, но при этом легко отставать от стенок миски. Как только вы этого достигните, укутайте его в полотенце и вновь поставьте в тёплое место.

4. Когда тесто поднимется в объёме и увеличится в два раза, добавьте в него изюм, цукаты, нарезанные кубиками, и миндаль. Смешайте с тестом и разложите по формам, предварительно выстланные пекарской бумагой.

5. Дайте тесту в формах расстояться, пока оно не увеличится вдовое. «Макушку» теста смажьте яичным желтком. Поставьте в холодную духовку, включите её на 100 градусов и подержите минут 10. Затем увеличьте температуру до 150 и выпекайте в течение часа. Готовность можно проверить деревянной шпажкой: если тесто к ней не пристаёт, то кулич готов.

6. Как только немного остынут, полейте их глазурью. Для её приготовления взбейте до плотной пены белок, введите полстакана сахарной пудры (через ситечно и неспеша), взбейте, добавив столовую ложку сока лимона, взбивайте ещё секунд 10. Накройте куличи и оставьте их для застывания глазури.

При выпечке куличей необходимо помнить следующее:

• Тесто для кулича не должно быть жидким (расплывутся и будут плоскими) и не должно быть густым (станут слишком тяжелыми и быстро зачерствеют).

• Тесто должно быть такой плотности, чтобы его можно было разрезать ножом, а оно к ножу не прилипало.

• Куличное тесто месят как можно дольше, чтобы оно совершенно отставало от рук или от стола.

• Тесто должно подходить три раза: первый раз подходит опара, второй – после добавления всех продуктов, в третий – уже в формах.

• Куличное тесто не любит сквозняков, зато любит тепло, поэтому куличи должны подходить в тёплом месте при

температуре 30-45 градусов.

• Форму для выпечки куличей заполняют тестом лишь наполовину, дают подняться до ¾ высоты формы и лишь затем ставят в духовку.

• Готовый к выпечке кулич смазывают яйцом, взбитым с 1 ст. л. воды, и маслом, посыпают орешками, крупным сахаром и сухарями.

• Чтобы кулич поднялся ровно, перед выпеканием в его середину втыкают деревянную палочку. Через определённое время палочку вынимают. Если она сухая, кулич готов.

• Выпекают кулич в увлажнённой духовке (для этого вниз ставят ёмкость с водой) при температуре 200-220 градусов.

• Кулич массой меньше 1 кг выпекают 30 минут, массой 1 кг – 45 минут, массой 1,5 кг – 1 час, массой 2 кг – 1,5 часа.

• Если кулич начинает сверху пригорать, его прикрывают сухой бумагой. Готовый кулич вынимают из духовки, кладут на бок и оставляют в таком положении, пока дно не остынет.

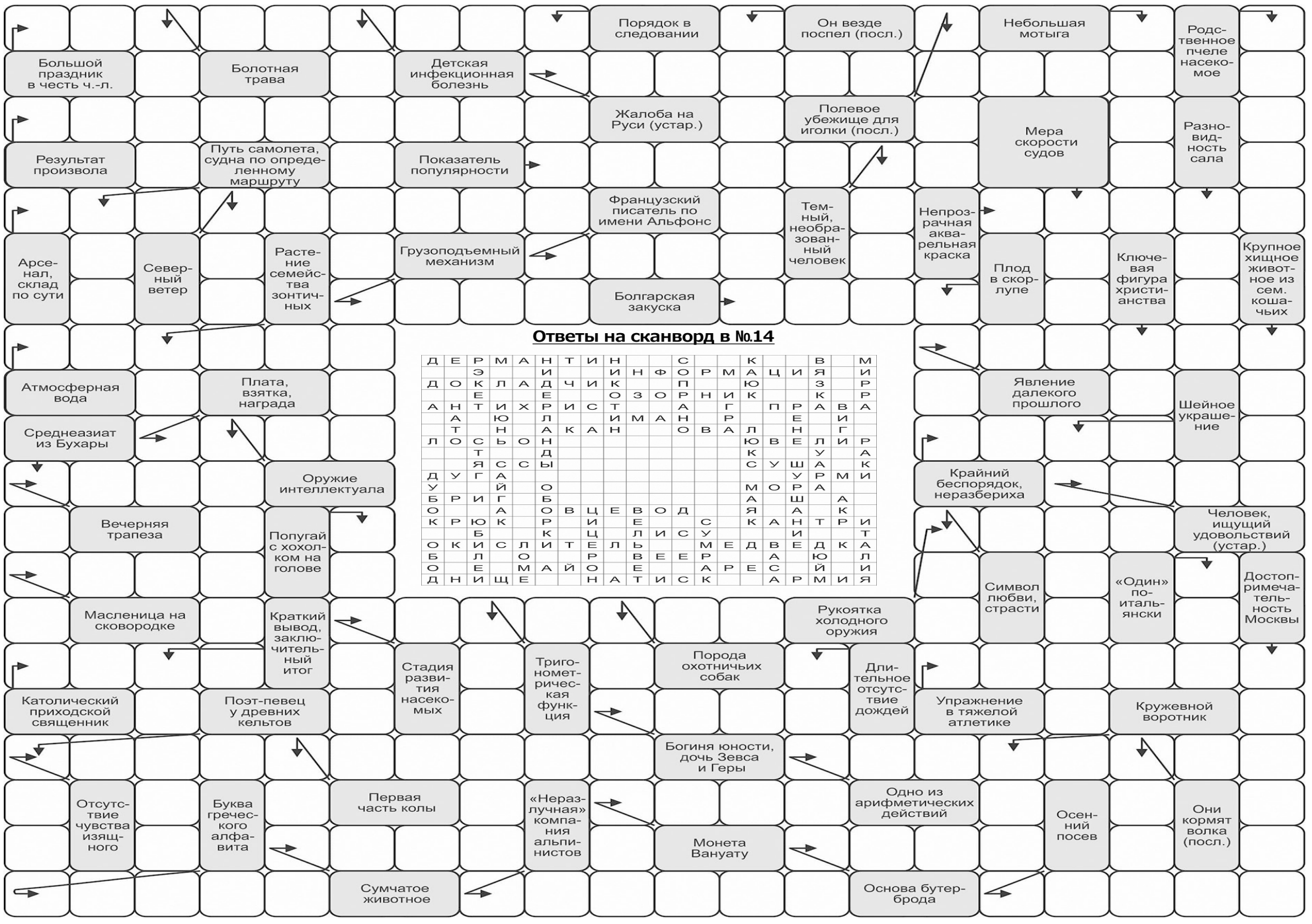

Д	Е	Р	М	А	Н	Т	И	Н			С			К			В		М
		Э			И			И	Н	Ф	О	Р	М	А	Ц	И	Я		И
Д	О	К	Л	А	Д	Ч	И	К			П			Ю			З		Р
		Е			Е			О	З	О	Р	Н	И	К			К		Р
А	Н	Т	И	Х	Р	И	С	Т			А		Г		П	Р	А	В	А
	А		Ю		Л			И	М	А	Н		Р			Е		И	
	Т		Н		А	К	А	Н			О	В	А	Л		Н		Г	
Л	О	С	Ь	О	Н									Ю	В	Е	Л	И	Р
		Т			Д									К			У		А
		Я	С	С	Ы									С	У	Ш	А		К
Д	У	Г	А													У	Р	М	И
У			Й		О									М	О	Р	А		
Б	Р	И	Г		Б									А		Ш		А	
О			А		О	В	Ц	Е	В	О	Д			Я		А		К	
К	Р	Ю	К		Р		И		Е			С		К	А	Н	Т	Р	И
		Б			К		Ц		Л	И	С	У				И			Т
О	К	И	С	Л	И	Т	Е	Л	Ь			М	Е	Д	В	Е	Д	К	А
Б		Л		О			Р		В	Е	Е	Р			А		Ю		Л
О		Е		М	А	Й	О		Е			А	Р	Е	С		Й		И
Д	Н	И	Щ	Е			Н	А	Т	И	С	К			А	Р	М	И	Я

ЧАСТНЫЕ БЕСПЛАТНЫЕ ОБЪЯВЛЕНИЯ

(КРОМЕ РУБРИК «КОММЕРЧЕСКАЯ НЕДВИЖИМОСТЬ», «ГРУЗОПЕРЕВОЗКИ», «ВАКАНСИИ», «УСЛУГИ»)

ПРИНИМАЮТСЯ по тел. 2-28-36

В ЧЕТВЕРГ, с 9.00 до 17.00, В ПЯТНИЦУ, с 9.00 до 12.00, обед с 13.00 до 14.00

КУПЛЮ

ЛОМ ЧЁРНОГО, ЦВЕТНОГО МЕТАЛЛА, АККУМУЛЯТОРЫ, ЛОМ СВИНЦА

Дорого. Предоставляем ломовоз, выполняем демонтаж. Самовывоз.

тел. 910-646-94-23.

КВАРТИРЫ/КОМНАТЫ

ПРОДАЖА

Комната в центре, бл., 2 этаж, 15 кв. м, две кладовки, южная сторона, домофон, железная дверь. Тел. 8-910-839-33-11.

Комната в 4-комн. коммунальной квартире, 1 этаж, большая кухня, с/у раздельный. Тел. 8-920-169-39-55.

Две комнаты в 4-комн. коммунальной квартире, 1 этаж, большая кухня, с/у раздельный. Можно по маткапиталу. Тел. 8-920-169-39-55.

1-комн. бл. кв. по ул. К. Маркса, 5/5 эт. дома, 29,7 кв. м, пл. окна, балкон заст., счки на газ и воду, ремонт. Тел. 8-900-011-42-48.

1-комн. бл. кв. в центре города. Тел. 8-900-010-03-12.

1-комн. бл. кв. по ул. Пионерская, 5/5 эт. дома, подвал, балкон. Тел. 8-915-727-11-84.

1-комн. бл. кв., новая душевая кабина, электропроводка, окна ПВХ, натяжные потолки. Тел. 8-915-700-47-60.

1-комн. бл. кв. в районе Ржева-2, 2/3 эт. дома, туалет, ванна, газ. колонка, высокие потолки, большая комната и кухня. Цена 650 тыс. рублей. Тел. 8-952-061-98-97.

1-комн. бл. кв. по ул. Бехтерева, дом 83, 4/5 эт. дома, 28,3 кв. м. Цена 800 тыс. рублей. Тел. 8-926-835-97-94.

1-комн. бл. кв. по ул. Бехтерева, дом 84, 29,4 кв. м, южная сторона, газ. колонка. Цена 800 тыс. рублей. Тел. 8-926-835-97-94.

1-комн. бл. кв. по ул. Марата, дом 52, 2 этаж. Тел. 8-900-115-28-97.

1-комн. бл. кв. в районе «7 ветров», 2/5 эт. дома, 30 кв. м, кухня – 7 кв. м, полный ремонт, лоджия и окна ПВХ. Тел. 8-904-353-71-56.

2-комн. бл. кв. в районе ул. Гагарина, с мебелью. Тел. 8-952-086-19-37.

2-комн. бл. кв. Тел. 8-915-740-80-19.

2-комн. бл. кв., 1/2 эт. дома, 40 кв. м, гараж, погреб. Тел. 8-920-698-86-67.

2-комн. бл. кв. по ул. К. Маркса, дом 6, 1/2 эт. дома, 45 кв. м, центральные коммуникации, пл. окна. Цена 850 тыс. рублей, можно по маткапиталу с доплатой. Рассмотрю все варианты. Тел. 8-910-539-08-17.

2-комн. бл. кв. в районе Кирпичного, 3/5 эт. дома, 43 кв. м, пл. окна, балкон, счки, можно по ипотеке. Тел. 8-910-936-47-01.

2-комн. бл. кв. по ул. Мира, 1/3 эт. дома, 45,7 кв. м, с/у раздельный. Тел. 8-915-705-38-74.

2-комн. бл. кв. в д. Глебово, 37 кв. м, газ. отопление, водопровод, участок 12 соток, хоз. постройки. Тел. 8-905-605-67-96.

2-комн. бл. кв. в районе Кирпичного, с ремонтом. Тел. 8-904-023-67-05.

2-комн. бл. кв. по Торопецкому тракту, дом 4, 4/5 эт. дома, ремонт, лоджия. Тел. 8-920-160-06-14.

2-комн. бл. кв. в 4-квартирном доме по ул. Чернышевского, дом 6а, 44,3 кв. м. Тел. 8-905-608-61-74.

2-комн. бл. кв. в 4-х квартирном доме по ул. Чернышевского, дом 6а, 44,3 кв. м. Тел. 8-905-608-61-74.

3-комн. бл. кв. по ул. Ленина, 5/5 эт. дома, 61 кв. м. Тел. 8-911-013-73-21.

3-комн. бл. кв. по ул. Ленина, 5/5 эт. дома, 61 кв. м. Тел. 8-911-013-73-21.

3-комн. бл. кв. Тел. 8-900-471-93-69.

3-комн. бл. кв. по ул. П. Савельевой, 2/4 эт. дома, 41 кв. м. Тел. 8-963-990-74-40.

КУПЛЮ

Квартиру в Ржеве, Хорошево, по материнскому капиталу, без доплат, можно без ремонта, в любом состоянии, желательно выше 1 этажа. Тел. 8-952-063-37-69.

СДАЮ

1-комн. бл. кв. с мебелью. Тел. 8-903-034-54-69.

1-комн. бл. кв. по ул. Железнодорожная, 3/5 эт. дома, 31 кв. м, с мебелью и бытовой техникой, после ремонта, на длительный срок. Оплата 6000 руб/мес. + свет и вода по счётчикам. Тел. 8-920-693-02-88.

1-комн. бл. кв. в районе Н. Кранов (ул. 8 марта), 3 эт., с мебелью, на длительный срок, ответственным людям. Тел.: 8-960-705-22-65, 8-905-164-21-45.

1-комн. бл. кв. по ул. Ленина, на длительный срок. Тел. 8-9040358-49-12.

1-комн. бл. кв. по ул. Краностроителей, ТСЖ, 2/5 эт. дома. Тел. 8-910-534-20-98.

1-комн. бл. кв. с договорённостью о ремонте. Тел. 8-980-939-49-73.

1-комн. бл. кв. по ул. Б. Спасская, дом 66, с мебелью, на длительный срок. Тел. 8-915-727-05-99.

1-комн. бл. кв. по ул. Ленина, с мебелью, на длительный срок. Тел. 8-910-840-47-18.

1-комн. бл. кв., частично с мебелью, на длительный срок. Тел. 8-910-537-14-79.

2-комн. бл. кв. в районе Ржева-2, с мебелью. Тел. 8-904-000-32-55.

2-комн. бл. кв., частично с мебелью. Тел. 8-903-034-54-69.

2-комн. бл. кв. по ул. Бехтерева, с мебелью и бытовой техникой. Тел. 8-915-703-97-85.

СНИМУ

Комнату в общежитии, студент. Недорого. Тел.: 8-952-086-76-01, 8-930-166-32-98.

1-2-комн. бл. кв. в центре. Тел. 8-920-184-08-32.

Студент, 21 год, без в/п, сниму комнату в коммунальной квартире. Тел. 8-952-063-33-69.

ОБМЕН

1-комн. бл. кв. в центре, на 1/2 дома или дом, желательно в сельской местности вблизи города. Тел. 8-900-010-03-12.

2-комн. бл. кв. на благоустроенный дом. Тел. 8-910-842-46-52.

2-комн. бл. кв., 5/5-эт. кирпичного дома, на ул. Ленина, без ремонта, на 1-комн. бл. с ремонтом, без доплаты. Тел. 8-906-652-28-17.

3-комн. бл. кв. в пос. В. Бор, 4/5 эт. дома, на 1-комн. бл. кв. в Ржеве без доплаты. Тел. 8-910-937-27-93.

4-комн. бл. кв. на 2-комн. бл. кв. Тел. 8-904-015-79-16.

ДОМА/ДАЧИ

ПРОДАЖА

Дом бревенчатый в д. Васюково, Глебовское с/п, 46 кв. м, газ. отопление, водопровод, хоз. постройки, гараж, баня, 40 соток в собственности, 14 км от города. Цена 600 тыс. рублей. Тел. 8-960-704-06-39.

Дом в д. Артёмово, асфальт до дома. Цена 380 тыс. рублей. Тел.: 7-86-18, 8-903-298-12-17.

Дом бревенчатый. Или МЕНЯЮ на 2-комн. бл. кв. Тел. 8-915-704-15-57.

Дача кирпичная в кооперативе «Волга», 5 соток, ухоженная. Тел. 8-910-640-07-60.

Дача в кооперативе «Восточное-2», дом, 6 соток, водопровод, скважина, пл/яг насаждения, участок обработан. Тел. 8-968-769-27-50.

Дом деревянный в районе Путейца, 80 кв. м, газ, вода, ванна, туалет, хоз. постройки, теплица. Тел. 8-952-061-98-97.

Дом в д. Трубино. Цена 300 тыс. рублей. Тел. 8-985-423-13-71, Елена.

Дом, 44 кв. м, 8,5 соток. Цена 1,3 млн. рублей, торг. Тел.: 8-900-019-27-21, 8-915-712-86-47.

Дача в кооперативе «Волга», кирпичный 2-эт. домик, вода, свет, пл/яг насаждения, 6 соток. Тел. 8-952-067-51-33.

Дом деревянный в районе ул. Первомайской, 60 кв. м, газ, вода, отопление. Можно по ипотеке. Тел. 8-910-936-47-01.

Дача, 6 соток, водопровод, скважина, домик, пл/яг насаждения, участок обработан. Тел. 8-968-769-27-50.

СРОЧНО! Дом шлакозаливной, 45,2 кв. м, печное отопление, батареи в доме, баня, две теплицы, пл/яг насаждения, 15 соток, 3 км от города. 8-904-016-43-21.

Дом в д. Звягино, бл., кирп., 120 кв. м, 3 комнаты, участок 30 соток, + большой мет. Гараж, 30 км от Ржева. Тел. 8-910-539-08-17.

Дом по ул. Зелёная, дом 9, 2 этажа, 170 кв. м, баня, гараж, парковочная площадка, ландшафтный дизайн, две теплицы, газ, свет, вода, 6 комнат, действующий камин, долгов по ЖКХ нет. Тел. 8-960-718-89-89.

Жилой дом в пос. Чертолино, Ржевский район, 41,5 кв. м, газовое отопление (котёл), природный газ, колодец, пл. окна, два гаража, баня, участок 16 соток. Тел. 8-915-704-81-37.

Дом шлакозаливной в пос. РТС, бл., 86 кв. м, обложен кирпичом. Тел.: 8-903-239-98-91, 8-910-407-45-08.

СДАЮ

Дом или полдома, 4 км от города, горячая и холодная вода, канализация, свет. Оплата 3000 руб/мес. вместе с коммунальными услугами или строительно-хозяйственные работы. Тел. 8-900-010-95-32.

ЗЕМЕЛЬНЫЕ УЧАСТКИ

ПРОДАЖА

Земельный участок с ветхим домом, рядом газ и вода. Тел. 8-904-020-64-04.

Земельный участок в д. Поволжье, рядом газ, свет, вода, Волга. Тел. 8-910-930-45-30.

Земельный участок в пос. Н. Бор, 7 соток, летний домик, водопровод, обработан. Тел. 8-930-168-40-85.

Земельный участок в черте города, 30 соток. Тел. 8-915-711-67-59.

Земельный участок №. 43 в кооперативе «Берёзка», 4 сотки, район Н. Кранов. Тел. 8-910-845-21-25.

Дачный участок в кооперативе «Краностроитель-1», район ст. кранов, 7 соток, свет, вода, пл/яг насаждения. Тел. 8-952-088-65-98.

Дачный участок в кооперативе «Мичуринец», район городского лета, с домиком, 6 соток, отдельно стоящий погреб, пл/яг насаждения. Тел. 8-901-122-55-98.

Дачный участок в кооперативе "Факел" с фундаментом под строительство дома, отдельный туалет. Тел. 8-915-700-26-75.

Дачный участок в кооперативе «Солнечный», 7 соток, вода, межевание, ухоженный. Тел. 8-900-011-42-48.

Земельный участок в д. Редькино со старым домом, 4 км от Ржева, 45 соток, рядом Волга, при желании участок можно увеличить на 13 соток. Тел. 8-980-643-14-72.

Земельный участок 14 соток, Пушкинская набережная, рядом парк Герцена, кирпичное строение, ж/б перекрытия, свет, вода, бассейн, пл/яг насаждения. Тел. 8-900-473-10-11.

КУПЛЮ

Земельный участок (или дом) в д. Минино, Тупицыно, Филатово, Мясцово, Орехово, Суконцево на реке Волга. Тел. 8-985-173-66-83.

ГАРАЖИ

ПРОДАЖА

Гараж металлический в кооперативе «Орбита», обшитый. Тел. 8-960-713-47-87.

Гараж кирпичный в кооперативе «Краностроитель», внутри обшит деревом, внутри сухой погреб, смотровая яма, рядом охрана. Тел. 8-968-769-27-50.

Гараж в кооперативе «Дружба». Тел. 8-991-352-81-36.

Гараж металлический, разборный, на болтах. Тел. 8-903-978-20-53.

Гараж кирпичный в кооперативе «Дружба». Тел. 8-915-703-97-85.

КУПЛЮ

Гараж под снос, недорого. Тел. 8-920-184-08-32.

АВТОМОБИЛИ/ ВЕЛОСИПЕДЫ/КОЛЯСКИ

ПРОДАЖА

Renault LOGAN, 2006 г. в., дв. 1,4, в хорошем состоянии. Цена 180 тыс. рублей. Тел. 8-915-749-92-91.

ВАЗ-31113, 2006 г. в., пробег 37 тыс. км. Тел. 6-74-07, звонить после 18.00.

ЗАПЧАСТИ

ПРОДАЖА

Аккумуляторы новые. Тел. 8-915-727-12-48.

Резина летняя от Mitsubishi Lancer, б/у, 195/65/15, на литье, 4 шт. Торг. Тел. 8-910-842-14-05.

Запчасти на УАЗ: кардан, рулевые наконечники и др.; на а/м Волга: коленвал и др.; диски R14, 2 шт.; диски R16 на BMW, 2 шт. Тел. 8-915-703-97-85.

Диски новые, 4 шт., диаметр 16, ширина 6,5, сверловка – 114,3, 5 отверстий, вылет 50, диаметр центр. отверстия – 66,1. Тел. 8-905-128-04-88. Чехлы на а/м Волга, шерсть, новые. Тел. 8-930-178-33-20.

Двигатель 412 на запчасти. Тел. 8-910-538-04-58.

Багажник на «классику». Тел. 8-9160-713-47-87.

Чехлы шерстяные на а/м «Волга». Тел. 8-930-178-33-20.

КОММЕРЧЕСКАЯ НЕДВИЖИМОСТЬ

СДАЮ магазин. Недорого. Или ПРОДАМ. Тел. 8-904-007-54-74.

МЕБЕЛЬ

ПРОДАЖА

Манеж детский. Тел. 8-915-703-97-85.

Детская кроватка-автомобиль с ортопедическим матрасом; детский стульчик-трансформер. Тел. 9-952-065-06-98.

ОТДАМ

Мебель б/у: сервант и трюмо, можно на дачу. Тел. 8-920-183-55-93.

Две тумбы, размер 1х0,50. Тел. 8-960-709-72-06.

БЫТОВАЯ ТЕХНИКА/ ЭЛЕКТРОНИКА

ПРОДАЖА

Сотовые телефоны б/у. Высылаются из Карелии. Тел. 8-900-456-01-15.

Холодильник «Саратов», новый, небольшой. Тел. 8-904-353-71-56.

Видеомагнитофон «Panasonic», в отл. состоянии. Тел. 8-904-353-71-56.

Процессор, монитор, принтер. Тел. 8-915-703-97-85.

Телефон «Microsoft Lumia 640 LTE». Тел. 8-915-744-80-29.

Газовая плита, 4-конф., прво Беларусь, в хорошем состоянии. Цена 3 тыс. рублей. Тел. 8-920-178-59-74.

Холодильник. Тел. 8-910-538-04-58.

Телевизор «Toshiba», диагональ 36, цена 3 тыс. рублей; стиральная машинка «Фея», цена 1 тыс. рублей. Тел.: 8-904-351-93-42, 8-910-936-33-17.

Телефон Samsung Galaxy ACE 2 GT18162. Тел. 8-910-531-55-39.

ОДЕЖДА/ОБУВЬ ПРОДАЖА

Кроссовки ASOS, размер 41, светло-серые, на литой подошве, женские, новые; кеды ASOS, белые, новые, размер 40 (маломерят на размер). Тел. 8-904-356-73-10.

РАЗНОЕ
ПРОДАЖА

Бочки из пищевого пластика на 70 литров, новые, 2 шт., цена 850 руб/шт.; бак алюминиевый на 20 литров, новый; бак из нержавейки, 20 литров, новый; бидон алюминиевый, 10 литров, б/у; банки стеклянные на 0,5, 0,65, 1, 3 литра; книги: собрание сочинений русских, советских, зарубежных писателей; пластинки советских артистов 60-70-х годов. Тел. 8-920-693-02-88.

Рассада сортовых помидор: красные, чёрные, оранжевые, зелёные и др.; рассада перца сладкого и горького. Тел. 8-915-703-97-85.

Сарай кирпичный по Торопецкому тракту, дом 2. Тел. 8-915-723-50-85.

Газовый баллон, 27 литров. Тел. 8-915-703-97-85.

Яйца домашние, д. Звягино. Цена 100 руб/1 дес. Тел. 8-910-539-08-17.

Картофель крупный и семенной. Тел. 8-919-051-43-71.

Шкатулки из бересты, большие, цена 400 рублей, лампа настольная. Телефон: 8-904-353-71-56.

Памперсы №. 3, пеленки. Тел. 8-930-178-33-20.

Подставка под цветы, металлическая, горизонтальная, на 3 горшка. Цена 700 рублей. Тел. 8-904-353-71-56.

Котёл для бани; бак из нержавейки для горячей воды; электроводонагреватель б/у. Тел. 8-915-740-25-69.

Картофель крупный и семенной. Тел. 8-903-033-47-41.

Картофель крупный. Тел. 8-915-711-62-92.

Станок деревообрабатывающий, 380 вольт, недорого. Тел. 8-910-936-33-01.

Картофель крупный. Тел. 8-930-178-33-20.

Картофель семенной, лук семейный белый и красный. Тел. 8-903-695-65-58.

Насосная станция RSM 5/60, пр-во Италия. Тел. 8-910-536-89-88.

КУПЛЮ

Радиодетали, конденсаторы, микросхемы, реле, разъёмы, переключатели, диоды, тиристоры, генераторные лампы, измерительные приборы и другое. Тел. 8-916-739-44-34.

Сейф небольшой для домашнего использования. Тел. 8-952-063-30-17.

Отработанные аккумуляторы. Самовывоз от 1 шт. Тел. 8-905-126-23-08.

Рога лося, оленя. Тел. 8-905-609-43-57.

Коллекционер купит ДОРОГО предметы старины: иконы на дереве и металле, церковные предметы, пасхальные яйца из фарфора, колокольчики, самовары, столовое серебро, фарфор, часы, знаки, монеты, картины, книги, открытки, фотографии, мебель и др. А также эпохи СССР: фигурки фарфоровые, бюсты, барельефы, картины, подстаканники, значки, знаки отличия, игрушки, модели машинок. Перезвоню. Тел. 8-915-135-03-01.

Куплю дорого патефоны, ламповые радиоприемники до 1960 г., знамена из бархата, игрушки, елочные украшения, модели автомашин. Тел.: 8-916-175-73-07.

ЖИВОТНЫЕ/РАСТЕНИЯ
ПРОДАЖА

Морская свинка породы «шелти», мальчик, возраст 4 мес. Телефон: 8-910-840-47-18.

Продам цветущие саженцы комнатного лимона. Тел. 8-915-749-22-75.

КУРЫ-НЕСУШКИ. 90-120 дней. Бесплатная доставка от 5 шт. **Тел: 8-958-100-27-48, сайт: NESUSHKI.RU.**

ВАКАНСИИ

ИП требуются **водители категории «В»** для работы в такси на автомобилях фирмы. Стаж работы – не менее 3 лет. Тел. **3-29-86.**

Организации требуется **экскаваторщик** на новый экскаватор-погрузчик. Опыт обязателен. Достойная зарплата. Работа на новой технике. **Тел. 8-952-088-88-25.**

Садовому питомнику «ПРЕССИНГ» требуются: трактористы, тел. 8-910-939-18-19; рабочие, тел.: 8-980-640-84-14, 8-920-681-74-75.

ИЩУ РАБОТУ

Молодой человек без в/п, образование средне-профессиональное и незаконченное высшее, студент-заочник технического вуза, ищу работу или подработку, (можно не официально), желательно с выездами в Тверь. **Тел. 8-952-063-30-17.**

Офицер запаса, с в/о, без в/п, водитель категории В, С, ищу работу или подработку (можно не официально), желательно с выездами в Тверь. **Тел. 8-952-063-37-69.**

УСЛУГИ

Шиномонтаж. Балансировка колёс. Тел. 8-952-065-44-71.

РЕМОНТ сантехники, водопроводных труб, сварочные работы. Прочистка канализации. Тел. 8-904-023-24-27.

Все виды РЕМОНТНО-СТРОИТЕЛЬНЫХ работ. Фундаменты, заборы, сараи, лестницы, сайдинг. Русская бригада. Тел. 8-910-935-34-70.

КРЫШИ любой сложности. Ремонт, перекрытие и возведение. Опыт работы. Помощь в приобретении материалов. Разумные цены. Выезд в район. Русская бригада. Тел. 8-910-935-34-70.

ДОСТАВКА ДРОВ. Песок, щебень, ПГС, навоз. Тел. 8-901-121-90-64.

Экскаватор-погрузчик «Komatsu». Круглосуточно. Оплата 1200 руб/час. Тел. 8-900-010-95-32.

РЕМОНТ холодильников всех марок. Гарантия. Тел. 8-910-537-61-46.

ВОСПОЛЬЗУЮСЬ услугой репетитора по геодезии и фотограмметрии для решения контрольных задач. **Тел. 8-952-086-76-01.**

реклама
Свадебная фотография, love story, портрет
репортажное фото
8 930 178 08 57

реклама
ВНИМАНИЕ! ВПЕРВЫЕ! СОЦИАЛЬНАЯ ПРОГРАММА для льготников – жителей г. Ржева и района!
СЕЗОННАЯ АКЦИЯ: только у нас внутренняя отделка и утепление балконов от 600 руб/кв. м.
РЕМОНТ КРЫШ ДОМОВ, ГАРАЖЕЙ, ДАЧ, ПОДСОБНЫХ ПОМЕЩЕНИЙ
Ремонт крыши дома 90 кв. м (полный демонтаж, монтаж) – от 40 тыс. руб.
Ремонт крыши гаража 6х4:
– замена лаг и досок крыши – 7 тыс. руб.
– покрытие рубероидом – 2,5 тыс. руб.
– покрытие металлом или шифером – 5 тыс. руб.
– покрытие материалом с применением газовой горелки – 5 тыс. руб.
Бесплатная доставка и подбор материалов.
Занимаемся внутренней и наружной отделкой домов, гаражей, дач, подсобных помещений.
Бетонная отмостка перед воротами гаража и дома
Тел.: 8-900-118-04-84, 8-904-000-57-77.

ООО «Компания К»
(производство упаковочных материалов и изделий из пластмасс)

Требуются без опыта:
– операторы станка
– упаковщицы
– подсобные рабочие
Проводится обучение, график: два в день, два выходных, два в ночь
С опытом работы:
– кладовщик
– мастер смены

Тел.: 8-921-793-56-19

ОРГАНИЗАЦИИ ТРЕБУЮТСЯ:
– водитель категории СЕ
– водитель на автомобиль с гидроманипулятором (ломовоз)
– автослесарь по ремонту грузовых автомобилей
Опыт обязателен. Достойная зарплата.
Тел.: 8-904-354-86-53, 8-904-008-10-01.

БЕРЕГИТЕ ГАЗОПРОВОД ОТ ОГНЯ!

С приходом весенне-летнего периода учащаются случаи возгорания сухой растительности вблизи домов, на полях, в лесах, торфяниках и других местах.

В очаге возгорания могут оказаться подземные, надземные газопроводы, запорная арматура, газорегуляторные пункты и другие сооружения на системах газораспределения, служащие источниками газоснабжения для населения, промышленных предприятий, социально значимых объектов.

В случае обнаружения возгорания вблизи газопроводов и сооружений на них, незамедлительно звоните по телефонам:

104 – аварийная газовая служба;

112 – единый номер вызова экстренных оперативных служб.

Уважаемые граждане! Не устраивайте свалки мусора, не разводите костры, не жгите траву вблизи газопроводов!

АО «Газпром газораспределение Тверь».

***

АДМИНИСТРАЦИЯ РЖЕВСКОГО РАЙОНА ИНФОРМИРУЕТ:

– о приеме заявлений граждан и КФХ о намерении участвовать в аукционе на право заключения договора аренды земельного участка, расположенного по адресу: Тверская обл., Ржевский р-н, с/п "Успенское", д. Глебово, кадастровый номер 69:27:0211701:ЗУ1, площадью 718 кв.м для ведения личного подсобного хозяйства (приусадебный земельный участок).

– о приеме заявлений граждан и КФХ о намерении участвовать в аукционе на право заключения договора аренды земельного участка, расположенного по адресу: Тверская обл., Ржевский р-н, с/п "Хорошево", д. Пирютино, кадастровый номер 69:27:0322902:44, площадью 1500 кв.м., для индивидуального жилищного строительства.

– о приеме заявлений граждан и КФХ о намерении участвовать в аукционе на право заключения договора аренды земельного участка, расположенного по адресу: Тверская обл., Ржевский р-н, с/п "Успенское", д. Клешнево, кадастровый номер 69:27:0223301:ЗУ1, площадью 2000 кв.м., для индивидуального жилищного строительства.

Ознакомиться со схемой расположения земельного участка на КПТ и подать заявление до 15.05.2020 г. необходимо по адресу: 172390, Тверская область, г. Ржев, ул. Ленина, д.11 в рабочие дни пн-чт с 08.00 до 17.00, пт. с 8.00 до 15.30 (обед с 13.00 до 14.00), электронная почта kui_27@mail.ru.

Заявление подается лично, по почте – с уведомлением о вручении, по электронной почте – подписав заявление личной ЭЦП, в случае подачи заявления представителем заявителя, требуется документ, подтверждающий его полномочия. Форма заявления прилагается на официальном сайте torgi.gov.ru, presska.ru.

Выражаем сердечную **благодарность Администрации города Ржева в лице Крылова Р. С., Ямщиковой Е. Н., Писаревой Е. Е., Фролова А.А.** за неоценимую неоднократную помощь волонтёрам и животным НКО ТРОВОПЖ "Найденыши и потеряшки" и надеемся на наше дальнейшее сотрудничество. **Благодарим Романову Ольгу Владимировну за координацию действий между Администрацией и НКО ТРОВОПЖ "Найденыши и потеряшки".**

КОМПАНИЯ «ГАЗПРОМ ГАЗОРАСПРЕДЕЛЕНИЕ ТВЕРЬ» ПРОДОЛЖАЕТ ВЫПОЛНЯТЬ РЕМОНТ ГАЗОВОГО ОБОРУДОВАНИЯ ПО ЗАЯВКАМ ГРАЖДАН

В целях предотвращения распространения коронавирусной инфекции в период рекомендованного режима самоизоляции, для исключения излишних контактов в АО «Газпром газораспределение Тверь» минимизированы работы, связанные с необходимостью посещения большого количества людей. Тем не менее, для соблюдения безопасности при пользовании газовыми приборами специалисты АО «Газпром газораспределение Тверь» продолжают проводить ремонт газового оборудования по заявкам граждан. При производстве работ применяются все рекомендованные средства защиты и дезинфекции.

Обращаем внимание потребителей на необходимость соблюдения основных правил использования бытового газа во избежание несчастных случаев. В том числе следить за исправностью газопотребляющих приборов, вентиляционных шахт и воздуховодов, регулярно проветривать помещение. Не занимайтесь самостоятельным ремонтом, заменой и установкой газового оборудования – обращайтесь в специализированные организации!

Напоминаем, что при появлении в помещении запаха газа необходимо:

- перекрыть краны к приборам и на приборах;
- открыть окна или форточки для проветривания;
- вне загазованного помещения вызвать аварийную службу газ по телефону 104.

Запрещается:

- зажигать огонь, курить, включать или выключать электроосвещение и электроприборы, пользоваться электрозвонками и телефонами.

При аварийных ситуациях обращайтесь в службу газа 104.

АО «Газпром газораспределение Тверь».

ОФИЦИАЛЬНЫЙ ОТДЕЛ

АДМИНИСТРАЦИЯ ГОРОДА РЖЕВА
ТВЕРСКОЙ ОБЛАСТИ
ПОСТАНОВЛЕНИЕ
10.04.2020 №. 286
Об окончании отопительного сезона 2019-2020 г.г. для социально-значимых объектов города Ржева Тверской области

В соответствии с Указами Президента Российской Федерации Путина В.В. от 25.03.2020 №. 206 «Об объявлении в Российской Федерации выходных дней», от 02.04.2020 №. 239 «О мерах по обеспечению санитарно-эпидемиологического благополучия населения на территории Российской Федерации в связи с распространением новой коронавирусной инфекции (COVID-19)», в целях обеспечения санитарно-эпидемиологического благополучия населения с учетом рекомендаций по профилактике новой коронавирусной инфекции (COVID-19), утвержденных письмом Роспотребнадзора от 10.03.2020 №. 02/3853-2020-27 и постановлением Роспотребнадзора от 02.03.2020 №. 5 «О дополнительных мерах по снижению рисков завоза и распространения новой коронавирусной инфекции (2019-ncov)», руководствуясь Федеральным законом от 06.10.2013 №. 131-ФЗ «Об общих принципах организации местного самоуправления в Российской Федерации», Решением Ржевской городской Думы от 28.11.2019 №. 12 «О досрочном прекращении полномочий Главы города Ржева Родивилова В.В.», статьями 30 и 33 Устава города Ржева, Администрация города Ржева

ПОСТАНОВЛЯЕТ:

1. Завершить отопительный сезон 2019-2020 гг. в городе Ржеве Тверской области для социально-значимых объектов, указанных в приложении к настоящему постановлению, с 13 апреля 2020 года.

2. Рекомендовать теплоснабжающим предприятиям, организациям, учреждениям, независимо от форм собственности, имеющим на своем балансе отопительные котельные и другие тепловые источники, тепловые сети:

* перейти на летний режим работы и обеспечить горячим водоснабжением объекты, указанные в приложении к настоящему постановлению, в полном объеме в соответствии с СанПиН;

* приступить к проведению работ по подготовке теплоисточников, инженерных сетей и коммуникаций к отопительному сезону 2020-2021 гг.;

* в срок до 13.05.2020 года представить в Администрацию города Ржева Тверской области планы мероприятий по подготовке к отопительному сезону 2020-2021 гг. и графики отключения подачи горячего водоснабжения в летний период 2020 года.

3. Руководителям объектов, указанных в приложении к настоящему постановлению, обеспечить отключение систем центрального отопления в установленном порядке.

4. Настоящее постановление вступает в силу со дня его подписания, подлежит опубликованию в газете «Ржевская правда» и размещению на официальном сайте Администрации города Ржева Тверской области в сети Интернет.

5. Контроль за исполнением настоящего постановления оставляю за собой.

Исполняющий полномочия Главы города Ржева, первый заместитель, Главы администрации города Ржева Р.С. Крылов.

МЕЖРАЙОННАЯ ИФНС РОССИИ №.7 ПО ТВЕРСКОЙ ОБЛАСТИ ИНФОРМИРУЕТ

СРОК ПРЕДСТАВЛЕНИЯ ДЕКЛАРАЦИИ 3-НДФЛ ПРОДЛЕН НА 3 МЕСЯЦА

В соответствии с Налоговым кодексом отчитаться о доходах, полученных в 2019 году, необходимо было до 30 апреля. В связи со сложной эпидемиологической обстановкой, а также в рамках мер по обеспечению устойчивого развития экономики принято решение продлить на три месяца срок представления налогоплательщиками и налоговыми агентами налоговых деклараций, расчетов, бухгалтерской (финансовой) отчетности и других документов (за исключением документов, представляемых по требованию).

Таким образом, в 2020 году Декларационная кампания по НДФЛ продлится до 30 июля. Оплатить налог, исчисленный в декларации, необходимо до 15 июля 2020 года.

Представить декларацию 3-НДФЛ необходимо, если в прошлом году налогоплательщик, к примеру, продал недвижимость, которая была в собственности меньше минимального срока владения, получил дорогие подарки не от близких родственников, выиграл в лотерею, сдавал имущество в аренду или получал доход от зарубежных источников.

Отчитаться о доходах также должны индивидуальные предприниматели, нотариусы, занимающиеся частной практикой, адвокаты, учредившие адвокатские кабинеты, и другие лица.

Если налоговый агент не удержал НДФЛ при выплате дохода и не сообщил в налоговый орган о невозможности удержать налог (в том числе о сумме неудержанного НДФЛ), то такой доход необходимо задекларировать самостоятельно. Если же налоговый агент выполнил эту обязанность, то налоговый орган направит налогоплательщику уведомление, на основании которого необходимо уплатить НДФЛ не позднее 1 декабря 2020 года. Предельный срок подачи декларации 30 июля не распространяется на получение налоговых вычетов. В этих случаях направить декларацию можно в любое время в течение года.

Заполнить декларацию 3-НДФЛ можно с помощью сервиса **«Личный кабинет налогоплательщика для физических лиц»** онлайн. После обновления сервиса сделать это стало проще и быстрее. Достаточно выбрать одну из шести жизненных ситуаций:

1. декларирование дополнительных доходов от сдачи недвижимости в аренду;
2. имущественный налоговый вычет (на покупку/строительство) недвижимости;
3. социальный налоговый вычет за обучение;
4. социальный налоговый вычет за лечение или покупку лекарств;
5. социальный налоговый вычет по расходам на благотворительность;
6. инвестиционный вычет.

Новые жизненные ситуации - это короткие сценарии заполнения декларации, а точнее предзаполненные шаблоны деклараций.

***

ПЕРЕНЕСЕНЫ СРОКИ ПРЕДСТАВЛЕНИЯ НАЛОГОВОЙ ОТЧЕТНОСТИ И УПЛАТЫ НАЛОГОВ

Постановлением от 02.04.2020 №. 409 правительство РФ приняло меры по поддержке бизнеса, занятого в пострадавших от коронавируса отраслях, включая малое и среднее предпринимательство. С информацией о мерах поддержки бизнеса также можно ознакомиться в специальном разделе на сайте ФНС России.

В частности, субъектам малого и среднего бизнеса, которые включены в реестр МСП и ведут деятельность в пострадавших отраслях (перечень определяется Правительством РФ), перенесены сроки уплаты налогов:

1. на шесть месяцев:
- налога на прибыль, единого сельскохозяйственного налога и налога по УСН за 2019 год;
- налогов (авансовых платежей) за март и первый квартал 2020 года (за исключением НДС, НПД и налогов, уплачиваемых налоговыми агентами);

2. на четыре месяца:
- налогов (авансовых платежей) за апрель – июнь, второй квартал и первое полугодие 2020 года;
- налога по патенту, срок уплаты которого приходится на второй квартал 2020 года;

3. на три месяца:
- НДФЛ с доходов индивидуальных предпринимателей за 2019 год.

Также для указанных организаций продлены сроки уплаты авансовых платежей по транспортному налогу, налогу на имущество организаций и земельному налогу (в тех регионах, где установлены авансовые платежи):
- за первый квартал 2020 года – до 30 октября 2020 года включительно;
- за второй квартал 2020 года – до 30 декабря 2020 года включительно.

Для микропредприятий из пострадавших отраслей продлевается срок уплаты страховых взносов:
- на шесть месяцев - за март-май 2020 года;
- на четыре месяца - за июнь-июль и по страховым взносам, исчисленным с суммы дохода более 300 тысяч рублей.

Для всех организаций и ИП переносится срок представления налоговой отчетности:

на три месяца:
- до 15 мая 2020 года - налоговых деклараций по НДС и расчетов по страховым взносам за первый квартал 2020 года;
- деклараций, расчетов по авансовым платежам (кроме НДС и расчетов по страховым взносам), расчетов, представляемых налоговыми агентами, бухгалтерской отчетности, срок сдачи которых приходится на март-май 2020 года.

Также на три месяца продлевается срок представления:
- финансовой информации о клиентах – иностранных налоговых резидентах за 2019 год и предыдущие отчетные годы организациями финансового рынка;
- заявлений о проведении налогового мониторинга за 2021 год.

Важно! Отсрочка сдачи отчетности не подразумевает отсрочку по уплате налогов. Отсрочка по уплате предусмотрена только для отраслей экономики в пострадавших отраслях.

В постановлении также говорится о приостановлении до 31 мая 2020 года включительно вынесения решений о выездных налоговых проверках, в том числе, повторных, а также проведения уже назначенных проверок. Это же касается проверок соблюдения валютного законодательства Российской Федерации.

До 31 мая 2020 года налоговыми органами не будут блокироваться расчетные счета в банке, если декларация или расчет по страховым взносам представлены несвоевременно.

Также до начала июня сняты запреты на открытие банковских или лицевых счетов при наличии решения о приостановлении операций по счетам налогоплательщика, а также запреты на расходование средств с заблокированных счетов медицинских организаций на покупку медицинских изделий или лекарств.

При получении требований о представлении документов, пояснений с 1 марта по 1 июня 2020 года срок их представления для налогоплательщиков также продлевается:
- на 10 рабочих дней – по требованиям по НДС;
- на 20 рабочих дней – в остальных случаях.

Не будут налагаться штрафы по статье 126 НК РФ в случае несвоевременного представления документов или иных сведений с 1 марта по 31 мая 2020 года включительно.

Кроме того, на полгода увеличены предельные сроки направления требований об уплате налогов и принятия решения о взыскании налогов.

Банк России ЦЕНТРОБАНК ИНФОРМИРУЕТ

КРЕДИТНЫЕ КАНИКУЛЫ: ГЛАВНОЕ

Если ваши доходы значительно снизились из-за ситуации с коронавирусом – сообщите об этом кредиторам и запросите реструктуризацию задолженности. Если реструктуризация не предложена или не устраивает – можно воспользоваться каникулами.

Кто может воспользоваться каникулами?

Граждане, чьи доходы за месяц, предшествуюий дате подачи заявления, снизились не менее чем на 30% по сравнению со среднемесячным доходом в 2019 году. При этом размер взятого кредита (займа) не должен превышать установленной Правительством РФ максимальной суммы. Отсрочкой можно воспользоваться только один раз. После этого нужно будет вернуться к регулярным выплатам по новому графику.

Какие документы подтверждают то, что доход снизился?

1. справка из налоговой инспекции;
2. справка о регистрации на бирже труда;
3. официально оформленный больничный лист и другие документы.

Если вы не понимаете, какие именно документы ожидает кредитор, стоит обратиться с этим вопросом к самому кредитору.

Подтверждающие документы можно направить кредитору в течение 90 дней после подачи заявления.

На какой срок и сколько раз можно получить кредитные каникулы?

Длительность льготного периода зависит от потребностей заемщика, но не может быть более 6 месяцев.

По одному кредиту (займу) льготный период предоставляется только один раз.

От какого дня ведется отсчет льготного периода (каникул)?

Для кредитных карт: с момента обращения в банк с требованием о каникулах;

Для потребительских кредитов: по запросу льготный период может начинаться за 14 дней до вашего обращения;

Для ипотечных кредитов: по запросу льготный период может начинаться за 30 дней до вашего обращения.

Как я узнаю, что получил кредитные каникулы?

Кредитор обязан рассматривать требование заемщика о каникулах не дольше 5 календарных дней. И после этого сообщить заемщику о начале льготного периода по кредиту или займу.

Не придется ли платить штраф за просрочку платежей в льготном периоде?

В течение льготного периода кредитор не имеет право начислять заемщику неустойку (штраф, пени) за просроченные платежи или обращать взыскание на предмет залога (ипотеки). При этом заемщик имеет право в любой момент прекратить действие льготного периода, сообщив об этом кредитору.

Начисляются ли проценты по кредиту или займу в льготный период?

Да, предоставляемая **отсрочка не является бесплатной.**

1. кредитные карты и потребкредиты: в льготный период на сумму основного долга (задолженности) начисляются проценты по льготной ставке. Она равна 2/3 среднерыночной ставки по аналогичному виду кредита. Ее рассчитывает Банк России.

2. ипотечные кредиты: начисляются проценты по ставке, установленной в договоре ипотеки.

Как нужно будет платить по кредитам или займам после льготного периода?

Кредитная карта. Начисленные за льготный период проценты должны быть выплачены в течение двух лет, равными ежемесячными платежами.

Сумма долга по кредитной карте, после окончания льготного периода, обслуживается в соответствии с условиями банка-эмитента.

Потребительский кредит. Заемщик выплачивает начисленные проценты после того, как завершит погашение потребительского кредита ежемесячного платежами.

Их величина не может превышать ежемесячные платежи по кредиту (для аннуитетного платежа). Те же условия – для просроченных процентов, пени и штрафов, образовавшихся до начала льготного периода.

Ипотечный кредит. После погашения ипотечного кредита заемщик платит по основному долгу и процентам, не выплаченным во время льготного периода. Их величина не может превышать ежемесячные платежи по кредитау (для аннуитетного платежа).

Можно ли взять ипотечные каникулы тем, кто брал их в прошлом году?

Если вы воспользовались правом на кредитные каникулы по новому закону, это не ограничивает ваше право на отсрочку по платежам, в соответствии с законом об ипотечных каникулах, принятым в 2019 году, и наоборот.

АгроПром комплектация
Группа компаний

ПРИГЛАШАЕМ НА РАБОТУ АО «АГРОФИРМА ДМИТРОВА ГОРА»

ОТКРЫТ НАБОР СОТРУДНИКОВ НА ПОЗИЦИИ:
- оператор по уходу за животными
- оператор КНС (канализационно-насосной станции)
- оператор по мойке и дезинфекции
- электромонтёр
- тракторист-механизатор

ПРИХОДИТЕ НА СОБЕСЕДОВАНИЕ:
Ржев, ул. Ленина, дом 16, 3 этаж
Телефон: 8-960-715-77-07
E-mail: asermakova@apkholding.ru

РЕКЛАМА

УВАЖАЕМЫЕ ЖИТЕЛИ ГОРОДА И РАЙОНА!

С 1 апреля открыта подписная кампания на 2 полугодие 2020 года. Подписка принимается во всех почтовых отделениях города и района, почтальонами на дому. Приглашаем вас, посетить отделения почтовой связи и оформить подписку на удобный для вас срок

Справки по телефону 3-33-31. Часы работы отдела подписки: с 8.00 до 17.00, обед с 12.00 до 13.00. Выходные: суббота и воскресенье.

ДОСТАВКА
- ЗЕМЛЯ, ПГС
- ЩЕБЕНЬ, ПЕСОК
И ПРОЧИЕ ГРУЗЫ
КамАЗ, г/п 13 тонн
НЕДОРОГО
8-919-055-54-66

АРЕНДА ГРЕЙДЕРА

РЕКЛАМА

Свадебная фотография, love story, портрет, репортажное фото
8 930 178 08 57
реклама

РЖЕВСКАЯ ПРАВДА РЕКЛАМНЫЙ ПАКЕТ

30 ДНЕЙ О ВАС БУДУТ СЛУШАТЬ
30 ДНЕЙ ПРО ВАС БУДУТ ЧИТАТЬ
30 ДНЕЙ ВАС БУДУТ ВИДЕТЬ

РЕКЛАМА НА 8 РАДИОСТАНЦИЯХ
+ ГАЗЕТА + САЙТ + ВК + ОК + INSTAGRAM

сайт: WWW.PRESSKA.RU
группа ВК: VK.COM/PRESSKA_RU
менеджер по размещению рекламы:
RZPRAVDA@GMAIL.COM
8-910-535-70-36

СКИДКА 70%

96,6 FM 104,9 FM 101,9 FM 105,4 FM 96,2 FM 101,2 FM 99,1 FM
Радио NRJ ENERGY | Новое радио 103,3 FM Хорошее радио | Радио Дача | Наше радио | Пилот радио | Радио Звезда | Radio Monte Carlo

Абонент №528. Женщина 54/163, стройная, познакомится с мужчиной 52-60 лет для серьёзных отношений, любящим природу, без мат. проблем, без в/п и судимости.

Абонент №552. Симпатичная ржевитянка с в/о, 45/170/65, без в/п, без жил. проблем, без детей, познакомится со свободным мужчиной. Переезд возможен. **Тел.:8-904-353-71-64.**

Абонент №560. Мужчина 50 лет, проживаю в сельской местности, в благоустроенном доме. Познакомлюсь с симпатичной одинокой женщиной 45-50 лет. **Тел:8-980-643-82-91.**

Абонент № 581. Мужчина 48 лет без в/п, без жил. и мат. проблем познакомится с симпатичной девушкой, не склонной к полноте, до 40 лет. **Тел.:8-930-152-08-42.**

Абонент № 592. Мужчина 47/175/85, без в/п, без мат. проблем, работаю. Познакомлюсь с женщиной до 47 лет, приятной внешности, не склонной к полноте, любящей домашний уют, с целью создания семьи. **Тел.8-962-242-89-99.**

Абонент № 599. Интеллигентный мужчина, рост 185 см, без в/п, без жил. проблем, работающий, познакомится с женщиной до 55 лет для серьезных отношений. **Тел. 8-952-092-96-02.**

Обращаться: г. Ржев, ул. Урицкого, ГБУ «КЦСОН», комната 213, в понедельник, с 14.00 до 16.00. Писать абоненту №... Тел. для справок: 8-915-716-27-20.

ОТДЕЛ РЕКЛАМЫ
8-910-535-70-36

СЧАСТЛИВАЯ ПЕКАРНЯ
ПЕЧЁМ НА МЕСТЕ - НА СВЕЖЕМ ТЕСТЕ!
ПЕКАРНЯ
ВЫПЕКАЕМ КАЖДЫЕ 30 МИНУТ
СКИДКА 50% НА ВЫПЕЧКУ
С 21:00 ДО 22:00
ПОДАРКИ ПРИ ПОКУПКЕ ОТ 150 Р.
КАРТА И ВЫПЕЧКА
ГОРЯЧИЙ ХЛЕБ | СВЕЖАЯ ВЫПЕЧКА | ДЕСЕРТЫ
Г. РЖЕВ, УЛ.Б.СПАССКАЯ 17, ПОМ.2, ТЕЛ. +7 (905) 604-44-01
реклама

VIANOR РЖЕВ
Легковые шины
Грузовые шины
Сельхоз шины
Огромный выбор
Быстрая доставка
Самые низкие цены
8 (900) 110-77-00
УЛИЦА НИКИТЫ ГОЛОВНИ, ДОМ 24Б
реклама

АВТОМИР
ШИНОМОНТАЖ, АВТОЗАПЧАСТИ
Для легковых и грузовых авто отечественных и иномарок
ЕЖЕДНЕВНО С 08:00 ДО 20:00
8 48262 2-31-06, 8 906 554-73-05
ZUBCOVAUTOMIR@YANDEX.RU
ТВЕРСКАЯ ОБЛАСТЬ, ЗУБЦОВ, УЛ.ПОБЕДЫ, 38
реклама

СЧАСТЛИВАЯ ПЕКАРНЯ
подарки
ПРИ ПОКУПКЕ ОТ 150 РУБ.
СКИДКА 50% в вечернее время
✓ выпечка
✓ пирожные
Пироги на заказ

С ЯБЛОКАМИ В ЙОГУРТЕ	400 руб/кг
ВИШНЯ В ЙОГУРТЕ	400 руб/кг
ПИРОГ С КАПУСТОЙ И ЯЙЦОМ	250 руб/кг
РЫБНИК	550 руб/кг
ТВОРОЖНО-МАЛИНОВЫЙ	400 руб/кг
С КУРИЦЕЙ И ГРИБАМИ	500 руб/кг
КУЛЕБЯКА С КУРИЦЕЙ И СЫРОМ	450 руб/кг
С МЯСОМ И ГРИБАМИ	550 руб/кг

ТЕЛЕФОН ДЛЯ ЗАКАЗА +7-906-200-01-02
НАШ АДРЕС:
Ржев, Б. Спасская, 17, пом.2,
+7-905-604-44-01
ПРИГЛАШАЕМ В НАШУ ГРУППУ VK.COM/HAPPYBAKERYVN
реклама

СЧАСТЛИВАЯ ПЕКАРНЯ
Буклет постоянного покупателя
Получи пирог с капустой и яйцом 1кг в подарок
и СКИДКУ 50% на следующий заказ (торты или пироги)
ПОКУПКА ОТ 200 РУБ.
ПОЛУЧИ ПОДАРОК
Торты на заказ

ЗИМНЯЯ ВИШНЯ	500 руб/кг
КЛУБНИЧНЫЙ	450 руб/кг
МАЛИНОВЫЙ	520 руб/кг
ЧЕРНИЧНЫЙ	630 руб/кг
БАНАНО- ПАЙ	500 руб/кг
БРАУНИ	700 руб/кг
МОРКОВНЫЙ	630 руб/кг
ЧИЗКЕЙК МАЛИНОВЫЙ	750 руб/кг

Пирог с капустой и яйцом 1кг в подарок и скидка 50% на следующий заказ (торты или пироги), при девятой покупке от 200 рублей.
Срок действия акции - до 31.05.2020 г. Предъявление буклета - обязательно. Подробности акции уточняйте у администратора.
Ржев, Б. Спасская, 17, пом.2, +7-905-604-44-01
реклама

РжевВторМет
▪ ПОКУПАЕМ ЛОМ ЧЕРНЫХ И ЦВЕТНЫХ МЕТАЛЛОВ
▪ предоставляем ломовоз
▪ выполняем демонтаж
электронные весы 60 тонн
деньги по факту выгрузки
самовывоз
rzhevvtormet@ya.ru
8-910-646-94-23
Осташковское шоссе, д. 23
8(48232) 6-37-97
с 8⁰⁰ до 20⁰⁰ без выходных
реклама

ПРЕДПРИЯТИЕ «ТЕЛЕАТЕЛЬЕ»
предлагает услуги по ремонту:
– телевизоров (кинескоп, ЖК)
– компьютерных мониторов
– спутниковых ресиверов
– услугу «коллективная антенна» (20 цифровых каналов, подключение БЕСПЛАТНО)
ТЕЛЕФОН ДЛЯ СПРАВОК:
8-904-023-30-09, АДРЕС: УЛ. ЛЕНИНА, Д. 26
РЕКЛАМА

В ПРОДАЖЕ ТЕСТО
СЧАСТЛИВАЯ ПЕКАРНЯ
ДРОЖЖЕВОЕ ..... 50 Р
БЕЗДРОЖЖЕВОЕ .. 50 Р
(стоимость указана за 0,5 кг)
ПОДРОБНОСТИ УТОЧНЯЙТЕ У АДМИНИСТРАЦИИ МАГАЗИНА.
реклама

ООО "ЛЗ Полимер", ул. Центральная, д.27
Принимаем: 8-919-055-54-66
• Макулатуру (бумагу, картон...)
• Отходы плёнки (стрейч, ПВД)
• Пластик: - Ящики - Канистры - Бутылки и прочее
• Автовесы
Ваши отходы - наши заботы!
реклама

ПИТЬЕВАЯ ВОДА
БУТЫЛЬ - 19 ЛИТРОВ
ДОСТАВКА - БЕСПЛАТНО
В ЛЮБОЕ УДОБНОЕ ДЛЯ ВАС ВРЕМЯ
8-904-019-66-66; 8-920-171-77-78; 8-905-164-96-70
реклама

Издатель: АНО редакция газеты «Ржевская правда», учредители: АНО «Редакция газеты «Ржевская правда», адрес: 172390, г. Ржев, ул. Ленина, дом 20/89, Администрация г. Ржева, адрес: 172381, г. Ржев, ул. Партизанская, дом 33, Администрация Ржевского района, адрес: 172380, г. Ржев, ул. Ленина, дом 11

Управление Федеральной службы по надзору в сфере связи, информационных технологий и массовых коммуникаций по Тверской области. Свидетельство о регистрации средства массовой информации ПИ № ТУ69-00183 от 27 апреля 2011 года

Подписано к печати по графику 17.00, фактически 16.00

Редакция в переписку не вступает, рукописи не рецензируются и не возвращаются. Мнение автора не всегда совпадает с мнением редакции. За содержание рекламы и объявлений ответственность несет рекламодатель.

Газета отпечатана в филиале ОАО «ПФОП» «Волоколамская типография»: 143600, Московская область, г. Волоколамск, ул. Парковая, 9, тел. 8 (49636) 2-39-11

Главный редактор: И.П. Зелинская, тел. 2-28-36.
Главный бухгалтер: Татьяна Разлукина.
Корреспонденты: Вера Гладышева, Ирина Кузнецова, Вадим Афанасьев, Павел Фефилов, Владимир Николаев.
Приемная: Анастасия Васильева, тел. 2-28-36.
Отдел рекламы: Вера Седова, тел. 8-910-535-70-36, rzpravda@gmail.com
Компьютерная вёрстка и дизайн: Наталья Шевердяева.
Адрес редакции и издателя: 172390, Тверская обл., г. Ржев, ул. Ленина, дом 20/89, e-mail: rzpravda@yandex.ru, сайт: www.presska.ru, vk.com/presska_ru

ПОДПИСНОЙ ИНДЕКС: ДЛЯ ПОДПИСЧИКОВ 51681, ДЛЯ ПРЕДПРИЯТИЙ И ОРГАНИЗАЦИЙ 51682

Заказ 705
Тираж 4200

Выпуск издания осуществлён при финансовой поддержке Федерального агентства по печати и массовым коммуникациям РФ.